ОПИСАНІЕ

Одежды и формы прочей Аммунниціи Строевыхъ.

Мундиры и прочую одежду шить свободнѣе въ груди, рукавахъ, на згибахъ, въ шагу и колѣнахъ, такъ чтобъ къ отправленію всякой должности въ обращеніи при орудіяхъ, каждой рядовой былъ способенъ нагибаться, садиться на лошадь и слѣзать съ оной.

У мундира пуговицы въ два ряда по семи на сторонѣ, борты у мундировъ обрѣзные и только съ краевъ въ два ряда проточены.

Заносъ сверху отъ воротника - -	$3\frac{1}{2}$ дюйма
Въ низу - - - - - -	$3\frac{1}{2}$ дюйма
Разстояніе середины пуговицъ, то есть, поперегъ человѣка въ верху - - - - -	3 дюйма
Въ низу - - - - - - -	3 дюйма.

Высота лифовъ у мундировъ по таліи и разположенію корпуса человѣка, такъ чтобъ надѣтая подъ ребра портупея лежала на лифовыхъ пуговицахъ. Ширина же лифовъ вообще у всѣхъ въ - - - - - - $3\frac{1}{2}$ дюйма

А длина фалдовъ	большаго роста	1 футъ 1 дюймъ
	средняго - -	$11\frac{3}{4}$ дюймовъ
	меньшаго - -	$10\frac{3}{4}$ дюймовъ.

Ширина фалдовъ въ концахъ вообще на всѣ росты $4\frac{1}{2}$ дюйма.

Отвороты на фалдахъ чернаго сукна съ красною выпушкою шириною въ нижнихъ концахъ - -	$2\frac{1}{4}$ дюйма
А въ верхнихъ концахъ заднемъ - -	$1\frac{1}{4}$ дюймъ
боковыхъ - -	$\frac{1}{2}$ дюйма

Пуговицы на фалдахъ въ самой оныхъ серединѣ, отъ концовъ къ верьху на - - - - $1\frac{1}{2}$ дюйма.

На рукавахъ обшлага чернаго сукна, шириною въ $2\frac{1}{2}$ дюйма.

Клапаны на рукавахъ зеленаго сукна, длиною въ 4 дюйма.

Ширина клапановъ - - - - $2\frac{1}{2}$ дюйма.

На клапанахъ по три пуговицы въ равномъ одна отъ другой разстояніи: воротникъ чернаго сукна вышиною въ 4 дюйма, и менѣе, соображаясь съ шеею человѣка, такъ чтобъ воротникъ не достигалъ ушей на полдюйма: погоны въ двое, верьхнее сукно полковаго цвѣту, а съ низу темнозеленое: края срѣзанные прямо безъ выемокъ забокованные, шириною въ низу 2 дюйма, а къ верьху $1\frac{3}{4}$ дюйма, длина оныхъ отъ плечеваго шва и до шва воротника, гдѣ и пуговица пришивается для застегиванія: цвѣтомъ же погоны имѣть: въ гвардейскомъ баталіонѣ черные съ красною опорочкою: въ первомъ полку, красные: во второмъ, бѣлые: въ третьемъ, желтые: въ четвертомъ, свѣтло малиновые: въ пятомъ, бирюзовые: въ шестомъ, розовые: въ седмомъ свѣтлозеленые: въ осьмомъ, синіе: въ девятомъ, оранжевые: въ десятомъ, сѣрые съ красное опорочкою: въ одинадцатомъ зеленые по цвѣту мундира:

въ пантонномъ полку черные: оные цвѣты и называются полковыми цвѣтами. Въ гарнизонахъ же, имѣть погоны по инспекціямъ: въ Санктъ-Петербугской, и Финляндской, цвѣтомъ палевые: въ Лифляндской и Литовской бѣлые: въ Кіевской и Таврической, красные: на Кавказской линіи, малиновые: Сибирской инспекціи, розовые: въ арсеналахъ палевые: на пороховыхъ заводахъ черные, а въ лабораторіяхъ сѣрые.

Панталоны шить такъ высоко, чтобъ подъ мундиромъ доходили до самой портупеи; на углахъ лацъ-банта, дѣлать для застежки двѣ петли, а въ низу онаго пришивать двѣ пуговицы на вершокъ отъ верхняго краю, разстояніемъ между собою на 4 или на 3 вершка для помочей, на которые бы можно было оные застегивать и отстегивать безъ всякаго затрудненія и не снимая портупеи, такъ же и съ зади на швѣ пояса двѣ пуговицы въ такомъ же разстояніи; лѣтніе панталоны шьются таковымъ же образомъ.

Рейтузы ѣздовымъ канонирамъ, которые надѣваютъ сверхъ панталоновъ, и по тому шьются свободнѣе, вышиною подъ мундиръ до самой портупеи, а длиною по ногѣ до самаго згиба ноги; кожа на серединѣ шва отъ самаго шагу до низу, шириною въ шагу $6\frac{1}{2}$ а въ низу въ $4\frac{3}{4}$ дюйма, вокругъ же по низу кожа въ 2 дюйма; пуговицъ на оныхъ обтянутыхъ черной кожею числомъ отъ 12 до тринадцати.

Шинель шить на мундиръ и на полу-шубокъ, длиною за колѣно до половины ноги, бортъ забокованной: по самой серединѣ корпуса 6 пуговицъ въ равномъ одна отъ другой разстояніи, чтобъ шестая нижная пуговица пришлась такъ, что когда по шинели будетъ надѣта портупея, то чтобъ лежала на оной на обѣихъ плечахъ: погоны въ двое, верхнее сукно полковаго цвѣту, а съ низу сѣрое шириною какъ и у мундировъ, длиною отъ шва плечнаго и до шва воротника, воротникъ же по той мѣрѣ и соображенію какъ и у мундировъ.

Заносъ передней лѣвой полы имѣетъ пѣтли въ 2 дюйма, а правая пола, на которой пуговицы пущаются ширѣ, въ верху 4 дюйма, въ низу же отъ краю до пуговицы чтобъ было 7 дюймовъ; зборовъ съ зади восемъ, которые простроечены отъ воротника къ низу на 6 дюймовъ; обшлага шириною 6 дюймовъ; клапаны, на которыхъ по одной пуговицѣ для кармановъ, дѣлаются на обѣихъ сторонахъ длиною 7 а шириною 2 дюйма, а для застегиванія шинели назадъ, клапанъ длиною въ 5 а шириною въ 2 дюйма, пришивается съ лѣвой стороны подъ пуговицею карманнаго клапана такъ что когда надѣтая портупея ляжетъ на карманныя пуговицы, то чтобъ онаго клапана видна была половина: оной клапанъ двойной, изъ сѣраго сукна забокованный.

Въ случаѣ же когда шинель должно будетъ привязывать къ ранцовому ремню, то оную скатывать на крѣпко въ трубку, длиною всегда равно въ 8 вершковъ.

Ранцовой ремень шириною въ $1\frac{1}{2}$ дюйма, ранецъ пристегивается къ оному за пряжки съ боковъ его находящіяся, а шинель скатан-

ная и съ краевъ въ двухъ мѣстахъ связанная особыми для сего ремнями, шириною въ 1 дюймъ, прикрѣпляется оными къ ранцовому же ремню за пришитыя сверхъ ранца гайки, а водоносная жестяная фляга привязывается на серединѣ ранца, поперегъ онаго, ремнями, шириною въ $\frac{3}{4}$ дюйма.

Ранецъ изъ выросковой кожи, цылиндромъ длиною въ 9 вершковъ, ширина круговъ $4\frac{3}{4}$ вершка; кожа для закрышки пущается въ 5 вершковъ, подъ которою три пряжки для застегиванія: ранецъ на холстинной подкладкѣ съ перегородкою изъ двойной холстины, для того чтобъ въ одну сторону класть сухари, коихъ помѣщается на трое сутокъ, а въ другую помѣщать багажъ: двѣ рубашки, портянки, носки шерстяные, полушубокъ, панталоны лѣтніе или зимніе, которые по времени не въ употребленіи, щетку, ваксу, мыло, мелъ и прочее.

Ранецъ, съ привязанною флягою и скатанною шинелью или безъ оной, надѣвать на человѣка чрезъ правое плечо ближе къ плечамъ и къ правому немного по выше, чтобъ на спинѣ лежалъ не много накось, такъ, дабы при всякомъ движеніи способно было дѣйствовать руками. Когда же на людяхъ бываютъ ранцы безъ шинелей, то ранцовой ремень укарачивать, перестегивая столько, чтобъ ранецъ лежалъ къ самымъ плечамъ.

Ѣздовымъ канонирамъ у орудій и ящикахъ находящимся, ранцовъ съ шинелями и флагами на себя не надѣвать, а вѣючить за сѣдломъ своей лошади; ранецъ со всемъ багажемъ класть за сѣдломъ на подушку, сверхъ оной скатанно, равно съ онымъ шинель и прикрѣплять все оное находящимися съ зади сѣдла для сего тремя ремнями и пряжками, съ боку же ранца на правой сторонѣ, привѣшивать орканную и фуражную въ полъ дюйма толщиною веревку, въ пять сажень длиною, свитую кольцомъ равно съ кругомъ ранца возлѣ котораго и прикрѣплять подъ закрышею за среднюю пряжку ранца, оставленными отъ кольца концами; а сверхъ кольца уже водоносную флягу привязывать своими ремнями за первой ремень привязывающей шинель и ранецъ.

Когда же люди командируются для сопровожденія лошадей на травенное продовольствіе, то наряженнымъ отъ каждой роты фейерверкерамъ и бомбардирамъ быть въ полной аммуниціи, только безъ лядунокъ; а какъ оные фейерверкеры и бомбардиры наряжаются для присмотру за командою, для заимки квартиръ и пріема въ пути луговъ, и должны быть отправляемы со извѣщеніемъ и рапортами, то онымъ имѣть осѣдланныхъ лошадей, и ранцы съ шинелями и флягами вьючить, каждому за сѣдломъ своей лошади; а какъ гатлангеры сѣделъ не имѣютъ, то ихъ ранцы и фляги класть въ артельную повозку, а шинель уже въ длину скатанную, имѣть имъ на себѣ чрезъ правое плечо и концы оной связанные однимъ ремнемъ.

Шапку дѣлать вышиною въ 8 дюймовъ, верхъ шапки въ діаметрѣ въ $8\frac{1}{2}$ дюймовъ, а для соблюденія фигуры дѣлать нѣсколько

болѣе и менѣе по величинѣ головы человѣка, такъ чтобъ развалъ шапокъ былъ одинаковъ, однако держаться между 8 и 9 дюймовъ; но въ высотѣ ни на сколько не отступать означенной мѣры.

Козырекъ полукруглой съ вырѣзкою по шапкѣ, длиною въ $7\frac{1}{2}$ и до 8 дюймовъ, ширина на серединѣ 3 дюйма, а чтобъ оной не терялъ фигуры, то долженъ быть крѣпкой кожи.

Петлица изъ черной гарусной узкой тесьмы, по серединѣ отъ верху длиною 5 дюймовъ, подъ которой круглой бантикъ въ діаметрѣ 3 дюйма, изъ черной гарусной тесмы съ оранжевыми каемками, а въ срединѣ бантика мундирная пуговица.

Ремень помочной у шапки шириною въ $\frac{3}{4}$ дюйма, пришивается съ лѣвой стороны шапки, такъ чтобъ шелъ возлѣ самаго уха подъ подбородкомъ, и застегивался крючкомъ къ шапкѣ за правымъ ухомъ. Кисточки и султанчики къ онымъ имѣть, величиною кисточка въ діаметрѣ $2\frac{1}{2}$ дюйма, въ срединѣ оной полковой цвѣтъ, въ діаметрѣ $1\frac{1}{2}$ дюйма.

Султанчикъ толщиною въ дюймъ, вышиною съ разпушкою, въ 3 дюйма, а для разпушки отъ верхней перевязки пущается $\frac{3}{4}$ дюйма, въ срединѣ султанчика кладется также полковой цвѣтъ въ полъ дюйма: во всѣхъ полкахъ и баталіонахъ, кисточки и султанчики имѣть нижеслѣдующіе:

Кисточки и султанчики къ шапкамъ во всѣхъ полкахъ фейерверкерамъ и во оныхъ чинахъ состоящимъ, имѣть вообще по сказанной величинѣ одинакіе, съ наружи бѣлой шерсти, а въ срединѣ султанчика и кисточки, класть смѣшенные три цвѣта, оранжевой, черной и бѣлой; вообще у всѣхъ, смѣшеніе оныхъ цвѣтовъ наблюдать какъ слѣдуетъ.

Во всѣхъ полкахъ кисточки и султанчики рядовымъ первыхъ баталіоновъ, имѣть бѣлаго цвѣта.

Вторымъ баталіонамъ, съ наружи краснаго цвѣта, а въ срединѣ кисточекъ и султанчиковъ, въ обѣихъ баталліонахъ, для различія полковъ, класть полковой цвѣтъ, то есть, какой имѣетъ полкъ на погонахъ.

Лопасть къ шапкѣ одного сукна съ оною для закрытія ушей отъ стужи, шириною въ $4\frac{1}{2}$ дюйма, длиною черезъ голову подъ самой подбородокъ гдѣ и застегивается на одну пуговицу; лопасти позволяется употреблять во время стужи и съ фуражными шапками; надѣвать шапки прямо по головѣ, нѣсколько на лобъ, но не подавая ни въ которую сторону.

Фуражныя шапки съ околышемъ дѣлаются вышиною до срѣзу - - - - - - $7\frac{1}{2}$ дюймовъ.
Срѣзъ длиною до кисти съ гайкой - - 11 дюймовъ.
Околышекъ вышиною съ наружи чтобъ былъ - $2\frac{1}{2}$ дюйма.
Конецъ шириною - - - - $1\frac{1}{2}$ дюйма.
Гайка которая по цвѣту означаетъ роту, шириною въ $1\frac{1}{2}$ дюйма.
Кисть двухъ цвѣтовъ, зеленаго и по цвѣту погона 4 дюйма; по швамъ въ четырехъ мѣстахъ выпушка по цвѣту погоновъ.

Надѣвать фуражныя шапки кистью на правую сторону.

Сапоги круглоносые съ малою съ зади на уголъ вырѣзкою, длиною не достигая колѣна на два вершка.

Портупея шириною въ $2\frac{1}{4}$ дюйма, лопасть длиною въ переднемъ концѣ до прорѣзу, въ которой вкладывается тесакъ, 6 дюймовъ, а ширина или разстояніе концовъ пришивается по корпусу человѣка, такъ что когда портупея будетъ надѣта должнымъ порядкомъ, то есть, когда задней конецъ лопасти будетъ между лифовыми пуговицами притянутъ плотно къ лѣвой пуговицѣ, то чтобъ тесакъ невыдавался въ передъ, и чтобъ стройно стоявшаго человѣка лѣвая рука была пущена по эфесу сверхъ онаго; такое разстояніе концовъ будетъ отъ 5 и до 7 дюймовъ.

Перевязи къ лядункамъ шириною въ - $2\frac{3}{4}$ дюйма

Цепочки мѣдныя съ протравниками къ онымъ перевязямъ

На большой ростъ въ - - - - - 5 вершковъ

На средній въ - - - - - - $4\frac{1}{2}$ вершка

На меньшой въ - - - - - - 4 вершка

Мѣдные крючки къ цепочкамъ длиною въ - $\frac{1}{2}$ вершка

Протравники вообще длиною въ $\frac{1}{2}$ вершка до загибу кольца, а загибъ кольца въ $\frac{1}{2}$ вершка, изъ коихъ одинъ желѣзной, а другой мѣдной.

Оныя цепочки и протравники придѣлываются къ перевязямъ такъ, чтобъ первая нашивка на перевязи за которую зацѣпливаютъ цепочку крючкомъ, у всѣхъ вообще была бъ отъ погона къ низу на вершокъ; а второй нашивкѣ, сквозь которую проходятъ протравники, дѣлать размѣръ отъ первой нашивки по ростамъ.

Большаго роста въ - - - - - $4\frac{1}{2}$ вершка,

средняго - - - - - - 4 вершка,

меньшаго - - - - - - $3\frac{3}{4}$ вершка.

А третья нашивка, въ которую входятъ концы протравниковъ, имѣетъ одинакое разстояніе, мѣряя отъ вторыхъ къ низу, $4\frac{1}{4}$ вершка.

Нашивка же у всѣхъ по одинакой мѣрѣ, первая для крючка,

четвероугольная длиною въ - - - - $1\frac{1}{2}$ дюйма,

шириною въ - - - - - - $\frac{3}{4}$ дюйма.

вторая четвероугольная же

длиною въ - - - - - - 2 дюйма,

шириною въ - - - - - - $\frac{3}{4}$ дюйма.

А третья, въ которую входятъ концы протравниковъ,

шириною въ - - - - - - 2 дюйма,

длиною въ - - - - - - $2\frac{1}{4}$ дюйма.

А нижній конецъ закругленной.

Галунъ у фейерверкеровъ на воротникахъ, обшлагахъ и шапкахъ, а у бомбардировъ только на обшлагахъ; у музыкантовъ же и барабанщиковъ нашивка бѣлой тесмы одинакой широты въ $\frac{3}{4}$ дюйма.

Нашивки у музыкантовъ и баталіоннаго барабанщика бѣлой

тесмы, кладутся на рукавахъ, на самомъ плечѣ, на пришитой полукружной наплечникъ вокругъ и вдоль онаго, по четыре полосы въ равномъ одна отъ другой разстояніи; а по рукаву, начиная отъ наплечника до клапана рукавнаго, класть въ равномъ разстояніи семь полосъ на уголъ къ верху, и по серединѣ обѣихъ швовъ рукавныхъ и по плечу; по лѣвому борту отъ пуговицы до пуговицы, петлицами въ двѣ тесмы; съ зади, по середнему и боковымъ швамъ: по краямъ отворотовъ фалдовыхъ, какъ идетъ выпушка, а на воротникахъ и обшлагахъ позументъ.

У барабанщиковъ же на воротникѣ и обшлагахъ прозументу и тесмы нѣтъ, а кладется только тесма по борту и петлицами отъ пуговицы до пуговицы, на наплечникахъ какъ у музыкантовъ, а по рукаву только шесть полосъ.

У барабанщиковъ барабанная перевязь шириною въ 4 дюйма.

Перчатки фейерверкеровъ, музыкантовъ и вообще кому положены имѣть, цвѣтомъ бѣлыя съ крагами у коихъ углы закруглены, краги же шириною въ 3 дюйма.

Фейерверкерамъ и кому положены палки, имѣть оныя съ бѣлымъ костянымъ набалдашникомъ и мѣднымъ наконечникомъ, длиною на всякой ростъ, такъ чтобъ держа палку правой рукой подъ набалдашникомъ, конецъ оной, пущенный къ носку правой ноги, достигалъ полу.

Когда фейерверкеръ будетъ во фрунтѣ съ вынутымъ тесакомъ, то палку вѣшать на ремнѣ съ правой стороны за вторую пуговицу съ верху, такъ чтобъ оная была по правому боку, а для придерживанія оной, пристегивается на правой лифовой пуговицѣ, черной кожи въ двое сложенной ремень, шириною въ $\frac{3}{4}$ дюйма.

Помочи или подтяжки дѣлать изъ старыхъ мундировъ, шириною въ $2\frac{1}{2}$ дюйма, концы для петель изъ кожи, на заднихъ концахъ по одной петли, а на переднихъ по три; передніе концы пускать отъ послѣдней петли на полъ-тора вершка, надѣвать оныя чрезъ оба плеча съ зади на крестъ, застегивая задними концами на пуговицы посаженныя для сего, позади на швѣ пояса, а передними за пуговицы на лацъ-бантѣ для того посаженныя.

Когда люди бываютъ на службѣ въ караулахъ или маршѣ во время стужи, то употреблять полу-шубки, которые надѣвать сверхъ мундира подъ шинелью; во время же умѣренной стужи, имѣть оные подъ шинелью и безъ мундировъ, и естьли во время марша полушубки будутъ надѣты безъ мундировъ, то сіи послѣдніе имѣть въ ранцахъ.

Прическу наблюдать, чтобъ лавержетъ и виски были выстрижены гладко подъ гребенку, задніе волосы привязаны такъ, чтобъ коса плоская и съ однимъ съ низу посрединѣ оной плетешкомъ, начиналась съ половины воротника, и имѣла съ верху $2\frac{1}{4}$, а въ низу $1\frac{1}{2}$ дюйма, оную косу увивать лентой длиною въ 2 дюйма, такъ чтобъ конецъ ленты былъ въ верьху приколотъ двумя булавками, а конецъ волосъ выпущенъ на полдюйма.

Темляки фейерверкерамъ и во оныхъ чинахъ состоящимъ, во всѣхъ полкахъ имѣть тесму и бахраму бѣлаго цвѣта, а тринчикъ или цвѣтное кольцо изъ тѣхъ самыхъ трехъ цвѣтовъ, которые кладутся въ срединѣ кисточекъ и султанчиковъ, то есть, оранжеваго, чернаго и бѣлаго и на деревяшкахъ имѣть полковой цвѣтъ, а гаечки по назначенному для ротъ цвѣту: въ первой батарейной бѣлыя, въ четвертой батарейной красныя, въ легкой второй голубыя, а въ третьей легкой оранжевыя.

У темляка, длина тесмы 1 футъ 8 дюймовъ, ширина тесмы 1 дюймъ, длина деревяшки до тринчика или цвѣтнаго кольца 2 дюйма, бахрама, которая составляетъ кисть, шириною въ одинъ дюймъ; повязывать темлякъ на тесакѣ петлею подъ головкою, обвивать всю дугу, и кисть оставлять свѣшенною длиною въ 4 дюйма, о цвѣтѣ оныхъ сказано особо.

Темляки рядовыхъ, тесма и бахрама бѣлаго цвѣта, деревяшки полковаго цвѣта, а для различія ротъ на гаечкахъ и тринчикахъ имѣть назначенной для ротъ цвѣтъ.

Полагаемой шанцовой инструментъ, лопатки и топоры носить черезъ лѣвое плечо на ремнѣ шириною въ $1\frac{1}{2}$ дюйма, коего одинъ конецъ на глухо пришитъ къ чехлу лѣвой стороны, а другой застегивается на пряжку пришитую съ низу чехла правой стороны; оные ремни спускать по корпусу человѣка такъ, чтобы пряжки отъ чехловъ топора и лопатки были у самой портупеи, такимъ образомъ, дабы лопатку и топоръ можно было свободно поддерживать правою рукою; а для придерживанія топорища и лопаточной древки, пришивать на ремнѣ гайку, которую пристегивать таковымъ же ремнемъ, отъ конца на глухо прититымъ, къ верху на 10 дюймовъ.

Длина лопаточной древки	2 фута	4 дюйма
Длина топорища	2 фута	5 дюймовъ.

Чехлы на лопатки и топоры дѣлать изъ толстой глянцовой черной кожи, мѣрою по желѣзу лопатки и топора, а кожа пущенная для закрышки, дѣлается, къ лопаткамъ шириною въ 9, длиною въ $9\frac{1}{2}$ дюймовъ; къ топору, въ верху шириною въ 10, въ низу въ $10\frac{1}{2}$, а длина въ 9 дюймовъ.

ОПИСАНІЕ

Одежды и формы аммуниціи нестроевыхъ по различію званія.

Мундиры у всѣхъ нестроевыхъ вообще одинакіе, прямополые, темнозеленаго цвѣта съ черною подкладкою, съ обрѣзнымъ одинакимъ бортомъ, на коемъ по шести пуговицъ по самой срединѣ корпуса, въ ровномъ одна отъ другой разстояніи, такъ чтобъ надѣтая портупея была на шестой пуговицѣ: пуговицы сажаются по борту такъ, чтобъ отъ краю до пуговицы было два дюйма.

Длина мундировъ ровно за колѣно, полы у всѣхъ застегнуты крючками возлѣ которыхъ на переднихъ полахъ, на углахъ по одной пуговицѣ.

Воротники чернаго сукна, высотою въ 4 дюйма и менѣе, соображаясь съ шеею человѣка, такъ чтобъ воротникъ не достигалъ ушей на полдюйма; обшлага и клапаны на рукавахъ одинакаго сукна съ мундиромъ; на клапанахъ по три пуговицы въ ровномъ одна отъ другой разстояніи, ширина же обшлаговъ и величина клапановъ одинакой мѣры, какъ сказано на мундирахъ строевыхъ.

Высота и ширина лифовъ дѣлается съ тѣми же наблюденіями, какъ сказано у мундировъ строевыхъ.

Погоны на обѣихъ плечахъ съ верху полковаго, а въ низу темнозеленаго цвѣта, забокованные, прямые, шириною и длиною какъ на мундирахъ строевыхъ.

Панталоны и шинели сѣраго сукна.

Шапки фрунтовыя, шапки фуражныя, портупеи, ранцы, ранцовые, шинельные и манерочные ремни, сапоги, темляки, кисточки на шапкахъ, палки и перчатки и все оное дѣлать по точной мѣрѣ и описанію какъ у строевыхъ.

Различіе.

Баталіонные и ротные писаря, фурштатскіе унтеръ-офицеры, лазаретные надзиратели, баталіонные фелдшера имѣютъ на воротникахъ, обшлагахъ и на шапкахъ галунъ, и имѣютъ палки и перчатки; портупеи и тесаки съ темляками и на шапкахъ кисточки, какъ и у фейерверкеровъ, только безъ султанчиковъ какъ и вообще у всѣхъ нестроевыхъ оныхъ султанчиковъ на шапкахъ не полагается.

Цырульники ротные, имѣютъ портупеи, но тесаки безъ темляковъ, кисточки же на шапкахъ какъ у строевыхъ рядовыхъ; суму для бритвъ и прочаго къ сей должности принадлѣжащаго, имѣть коженую черезъ лѣвое плечо на ремнѣ шириною въ $1\frac{1}{2}$ дюйма.

Лазаретные служители, мастеровые всѣхъ званій и фурлейты, ни тесаковъ ни портупей не имѣютъ.

Всѣ вообще нестроевые чины, выключая унтеръ-фурмейстера и фурлейтъ, имѣютъ ранцы, которые надѣваютъ со скатанными шинелями и водоносными флягами черезъ правое плечо, точно такъ, какъ сказано строевымъ.

А унтеръ-фурмейстеры и фурлейты, вмѣсто ранцовъ, имѣютъ сѣраго сукна чемоданы, которые вмѣстѣ со своими шинелями и флягами вьючатъ за сѣдломъ своей лошади; естьли же фурлейты не верхомъ, а управляютъ повозками, то класть имъ свои чемоданы, связанные съ шинелями и флягами, въ тѣ повозки, которыми они управляютъ.

Чемоданы сѣраго сукна, дѣлать круглые на холстинной подкладкѣ, длиною въ 12 вершковъ.

Шириною въ кругахъ въ 4 вершка.

На самой серединѣ шва, оставлять отверстіе, у котораго для застегиванія на пуговицы, пришивать клапанъ съ четырью петлями длиною въ 6, шириною въ 2 вершка; пуговицы полагаются мѣдныя.

ОПИСАНІЕ.

Одежды и формы прочей аммуниціи строевыхъ конныхъ фейерверкеровъ и рядовыхъ.

Мундиры и прочую одежду шить свободнѣе въ груди, рукавахъ, на згибахъ, въ шагу и колѣнахъ, такъ чтобъ къ отправленію всякой должности во обращеніи при орудіяхъ, каждой рядовой былъ способенъ нагибаться, садиться на лошадь и слѣзать съ оной.

У мундира пуговицы въ два ряда по семи на сторонѣ, борты у мундировъ обрѣзные, только съ краевъ въ два ряда проточены.

Заносъ съ верху отъ воротника	- -	$3\frac{1}{2}$ дюйма
Въ низу	- - - -	$3\frac{1}{2}$ дюйма

Разстояніе середины пуговицъ, то есть, по перегъ человѣка въ верху - - - - 3 дюйма

Въ низу - - - - - 3 дюйма

Высота лифовъ у мундировъ по таліи и разположенію корпуса человѣка, такъ чтобъ надетая подъ ребра портупея лежала на лифовыхъ пуговицахъ. Ширина же лифовъ во обще у всѣхъ, въ $3\frac{1}{2}$ дюйма

А длина фалдовъ	большаго роста	1 фут. 1 д.
	средняго -	$11\frac{3}{4}$ дюймовъ
	меньшаго -	$10\frac{3}{4}$ дюймовъ

Ширина фалдовъ въ концахъ вообще на всѣ росты $4\frac{1}{2}$ дюйма, отвороты на фалдахъ чернаго сукна съ красною выпушкою шириною въ нижнихъ концахъ - - - $2\frac{1}{4}$ дюйма

А въ верхнихъ концахъ	заднемъ - -	$1\frac{1}{4}$ дюймъ
	боковыхъ - -	$\frac{1}{2}$ дюйма.

Пуговицы на фалдахъ, въ самой оныхъ серединѣ отъ концовъ къ верху на - - - - $1\frac{1}{2}$ дюйма.

На рукавахъ обшлага шириною въ 3 дюйма, съ боку разрѣзные и на серединѣ оныхъ верхняго края по двѣ пуговицы, одна отъ другой разстояніемъ на $1\frac{1}{2}$ дюйма. Высота воротниковъ 4 дюйма, и мѣнѣе, соображаясь съ шеею человѣка, такъ чтобъ воротникъ не достигалъ ушей на $\frac{1}{2}$ дюйма: погоны въ двое, верхнее сукно баталіонаго цвѣту а въ низу темнозеленое: края срѣзанные прямо безъ выемокъ, забокованные, шириною въ низу 2 дюйма а къ верху $1\frac{3}{4}$ дюйма, длина оныхъ отъ плечеваго шва и до шва воротника гдѣ и пуговица пришивается для застегиванія: цвѣтомъ же погоны имѣть: въ первомъ баталліонѣ, красные: во второмъ бѣлые: оные цвѣты и называются баталліонными цвѣтами

Панталоны шить такъ высоко, чтобъ подъ мундиромъ доходили до самой портупеи; на углахъ лацъ-банта дѣлать для застешки двѣ

петли, а въ низу онаго пришивать двѣ пуговицы на вершокъ отъ верхняго краю, разстояніемъ между собою на 4 или на 3 вершка для помочей на которые бы можно было оные застегивать и отстегивать безъ всякаго затрудненія не снимая портупеи, также и съ зади на швѣ пояса двѣ пуговицы въ такомъ же разстояніи. Лѣтніе панталоны шьются таковымъ же образомъ.

Рѣйтузы, которые надѣваютъ сверхъ панталоновъ, и потому шьются свободнѣе вышиною подъ мундиромъ до самой портупеи, а длиною по ногѣ до самаго згиба ноги; кожа на серединѣ шва отъ самаго шагу до низу, шириною въ шагу $6\frac{1}{2}$ а въ низу въ $4\frac{3}{4}$ дюйма, вокругъ же понизу кожа въ 2 дюйма; пуговицъ на оныхъ обтянутыхъ черной кожею числомъ отъ 12 и до тринадцати.

Шинель шить на мундиръ и на полушубокъ, длиною за колѣно до половины ноги, бортъ забокованной: по самой серединѣ корпуса 6 пуговицъ въ ровномъ одна отъ другой разстояніи, чтобъ шестая нижная пуговица пришлась такъ, что когда по шинели будетъ надѣта портупея, то чтобъ лежала на оной: на обѣихъ плечахъ погоны въ двое, верхнее сукно баталіоннаго цвѣту а съ низу сѣрое, шириною какъ и у мундировъ, длиною отъ шва плечнаго и до шва воротника; воротникъ же по той мѣрѣ и соображенію какъ и у мундировъ, а по серединѣ онаго, на обѣихъ концахъ пришивать по небольшому клапану, шириною въ $1\frac{1}{2}$ дюйма, длиною въ 2 дюйма и на углахъ оныхъ, по одной мундирной пуговицѣ.

Заносъ передней лѣвой полы имѣетъ петли, съ краю воротника, въ 2 дюйма, а правая пола на которой пуговицы, пущается ширѣ, въ верху на 4 дюйма, въ низу же, отъ краю до пуговицы чтобъ было 7 дюймовъ; зборовъ съ зади восемъ, которые простроченыотъ воротника къ низу на 6 дюймовъ; обшлага шириною 6 дюймовъ; клапаны на которыхъ по одной пуговицѣ для кармановъ, дѣлаются на обѣихъ сторонахъ длиною 7, шириною 2 дюйма, а для застегиванія шинели назадъ, клапанъ длинной въ 5 а ширинною въ 2 дюйма, пришивается съ лѣвой стороны подъ пуговицею карманнаго клапана такъ, что когда надетая портупея ляжетъ на карманныя пуговицы, то чтобъ онаго клапана видна была половина: оной клапанъ двойной изъ сѣраго сукна забокованной.

Фуражныя шапки бѣлаго сукна съ краснымъ околышемъ вышиною съ околышемъ до срѣзу $7\frac{1}{2}$ дюймовъ; срѣзъ длиною до кисти съ гайкою 11 дюймовъ; околышъ вышиною съ наружи чтобъ былъ $2\frac{1}{2}$ дюйма, конецъ шириною полтора дюйма, гайка которая по цвѣту означаетъ роту, шириною въ $1\frac{1}{2}$ дюйма, кисть двухъ цвѣтовъ, бѣлаго и краснаго въ 4 дюйма: по швамъ въ четырехъ мѣстахъ выпушка краснаго цвѣта.

Надевать фуражныя шапки кистью на правую сторону.

Для закрытія ушей отъ стужи, дѣлать лопасть изъ чернаго сукна шириною въ $4\frac{1}{2}$ дюйма, длиною черезъ голову подъ самой подбородокъ гдѣ и застегивать на одну пуговицу. Людямъ употреблять

оныя лопасти во время стужи: позволяется оныя надѣвать также при каскахъ и при фуражныхъ шапкахъ.

Сапоги тупоносые съ малою съ зади на уголъ вырѣзкою, длиною не достигая колѣна $3\frac{1}{2}$ дюйма: шпоры привинчивать въ каблукъ: шпенекъ у шпоръ длиною 2 дюйма, репѣекъ въ діаметрѣ 1 дюймъ.

Портупея шириною въ $2\frac{1}{4}$ дюйма, лопасть длиною въ переднемъ концѣ до прорѣзу въ которой вкладывается палашъ 10 дюймовъ, а ширина или разстояніе концовъ пришивается по корпусу человѣка такъ, что когда портупея будетъ надета должнымъ порядкомъ, то есть когда задней конецъ лопасти будетъ между лифовыми пуговицами притянутъ плотно къ лѣвой пуговицѣ, то чтобъ палашъ не выдавался много въ передъ, и чтобъ стройно стоявшаго человѣка лѣвая рука была пущена по ефесу сверхъ онаго; таковое разстояніе концовъ будетъ отъ 5 и до 7 дюймовъ.

Перевязи къ сумкѣ, шириною въ $3\frac{8}{10}$ дюйма, сумка вѣшается на перевязи такъ, чтобъ верхъ оной былъ ровенъ съ верхнимъ краемъ надѣтой портупеи; а дабы оная была всегда по корпусу человѣка въ надлѣжащемъ мѣстѣ, то пришивать съ низу сумки, на самой оной серединѣ, отъ верху на полдюйма, ремень, которой продѣвать подъ портупею и застегивать у нижняго края сумки за пуговку изъ кожи для сего сдѣланную.

Галунъ у фейерверкеровъ и у баталіоннаго трубача на воротникахъ и обшлагахъ, у бомбардировъ только на обшлагахъ, а у трубачей нашивка бѣлой тесмы одинакой ширины въ $\frac{3}{4}$ дюйма.

Нашивки у трубачей бѣлой тесмы, кладутся на рукавахъ, на самомъ плечѣ, на пришитой полукружной наплечникъ во кругъ и въ доль онаго по четыре полосы въ равномъ одна отъ другой разстояніи; а по рукаву, начиная отъ наплечника до клапана рукавнаго класть въ ровномъ разстояніи семь полосъ на уголъ къ верху, а по серединѣ обѣихъ швовъ рукавныхъ и по плечу: по лѣвому борту отъ пуговицы до пуговицы, петлицами въ двѣ тесмы: съ зади по середнему и боковымъ швамъ: по краямъ отворотовъ фалдовыхъ, какъ идетъ выпушка.

Перчатки фейерверкеровъ, трубачей и вообще кому положены имѣть, цвѣтомъ бѣлыя съ крагами у коихъ углы закругленны, краги шириною въ 4 дюйма.

Темлякъ съ шерстяною кистью коего тесма красной кожи, длиною въ 1 футъ $8\frac{3}{4}$ дюйма, тесма шириною 1 дюймъ, деревяшка плоская, какъ въ ширину такъ и въ длину $1\frac{1}{2}$ дюйма: бахрама которая составляетъ кисть, длиною $1\frac{1}{2}$ дюйма, повязывается на палашѣ по перегъ ефеса у самой чашки а кисть спущается на 10 дюймовъ. У фейерверкеровъ цвѣтъ кисточки на темлякахъ и бахрама бѣлаго цвѣта, а тринчикъ или цвѣтное колечко изъ трехъ поровну смѣшенныхъ цвѣтовъ оранжеваго, чернаго и бѣлаго, а деревяшка по ротно; у рядовыхъ бахрама бѣлаго цвѣта, деревяшка баталіоннаго а тринчикъ или цвѣтное колечко и гаечка по ротно: въ первой бѣлыя, во

второй голубыя, въ третей черныя, въ четвертой оранжевыя, въ пятой красныя.

Фейерверкерамъ и кому положены палки, имѣть оныя съ бѣлымъ костянымъ наболдашникомъ и мѣднымъ наконешникомъ, длиною на всякой ростъ такъ, чтобъ держа палку правою рукою подъ набалдашникомъ, конецъ оной, пущенный къ носку правой ноги, достигалъ полу.

Когда фейерверкеръ будетъ во фрунтѣ пѣшей съ вынутымъ палашемъ, то палку вѣшать на ремнѣ съ правой стороны за вторую пуговицу съ верху такъ, чтобъ оная была по правому боку, а для придерживанія оной, пристегивается на правой лифовой пуговицѣ изъ черной кожи въ двое сложенной ремень, шириною въ $\frac{3}{4}$ дюйма.

Когда же бываютъ верхомъ, то палку вѣшать съ переди по правой сторонѣ у седла къ притяжному у лука ремню, а нижней конецъ продѣвать въ колечко сдѣланное у попесья для того, чтобъ палка была плотно прикрѣплена въ обѣихъ концахъ.

Помочи или подтяшки дѣлать изъ старыхъ мундировъ шириною въ $2\frac{1}{2}$ дюйма, концы для петель изъ кожи на заднихъ концахъ по одной петли а на переднихъ по три, и концы передніе пускать отъ послѣдней петли на полтора вершка; надевать оные чрезъ оба плеча съ зади на крестъ, застегивая задними концами на пуговицы посаженныя для сего позади на швѣ пояса, а передними за пуговицы на лацъ-бантѣ для того посаженыя.

Прическу наблюдать, чтобъ лавержетъ и виски были выстрижены гладко подъ гребенку, а задніе волосы привязаны такъ, чтобъ коса плоская и съ однимъ съ низу по срединѣ оной плетешкомъ, начиналась съ половины воротника и имѣла въ верху $2\frac{1}{2}$ а въ низу $1\frac{1}{2}$ дюйма; оную косу увивать лѣнтой длиною въ 2 дюйма, такъ чтобъ конецъ ленты былъ въ верху приколотъ двумя булавками, а конецъ волосъ выпущенъ на полдюйма.

Чемоданъ круглой сѣраго сукна на холстинной подкладкѣ съ холстинною перегородкою, длиною два фута $1\frac{1}{4}$ дюймъ: круги въ діаметрѣ 8 дюймовъ, на самой серединѣ шва оставлять отверстіе, у котораго для застегиванія на пуговицы, пришивается клапанъ, на коемъ четыре петли, оной клапанъ длиною въ 6 вершковъ, шириною въ 2 вершка, а четыре пуговицы полагаются мѣдныя.

Кладется въ оные чемоданы, въ одну сторону сухарей на трое сутокъ, а въ другую помѣщается весь богажъ: двѣ рубашки, портянки, носки шерстеные, полушубокъ, китель, фуражная шапка, щетка, вакса, мыло, мѣлъ, и прочее.

Ѣздовымъ канонирамъ у орудій и ящикахъ находящимся, оные чемоданы со всемъ богажемъ вьючить за сѣдломъ своей лошади, которые класть на самую подушку, а сверхъ онаго, шинель накрѣпко скатанною трубкою, длиною равно съ чемоданомъ и прикрѣплять все оное находящимися съ зади сѣдла для сего тремя ремнями съ пряжками; съ боку же чемодана на правой сторонѣ привѣшивать арканную и фуражную въ полдюйма толщиною веревки, въ пять саженъ длиною,

свитыя кольцомъ ровно съ кругомъ ранца возлѣ котораго и прикрѣплять, оставленными отъ кольца концами, за второй ремень привязывающій чемоданъ и шинель, а сверхъ веревочнаго кольца уже привязывать водоносную флягу своими ремнями, за первой ремень привязывающей чемоданъ и шинель.

А фейерверкерамъ и прочимъ рядовымъ верховымъ у орудій состоящимъ, вышесказаннымъ образомъ вьючить съ зади за сѣдла своихъ лошадей, чемоданъ, водоносную флягу, арканную веревку, а сверхъ чемодана уже сакву фуражную съ фуражемъ или безъ онаго, а шинель скатывать трубкою длиною въ пять четвертей, которую перекидывать черезъ шею лошади и самою серединою привязывать плотно, у лука сѣдла, а концы шинели въ концахъ ольстрей, чтобъ такъ привязанная шинель была закрыта вальтрапомъ.

Естьли люди бываютъ на службѣ въ караулахъ или маршѣ во время стужи, то употреблять полушубки; надѣвать оные сверхъ мундира подъ шинелью; во время умѣренной стужи имѣть оные подъ шинелью безъ мундировъ: во время жъ марша когда полушубки будутъ надеты безъ мундировъ, тогда сіи послѣдніе имѣть въ чемоданахъ.

Когда же люди командируются для сопровожденія артиллерійскихъ лошадей на травенное продовольствіе, то наряженнымъ отъ ротъ фейерверкерамъ и рядовымъ за ефрейторовъ, быть въ полной аммуниціи, только безъ сумокъ; а какъ оные фейерверкеры и ефрейторы наряжаются для присмотру за командой, для заимки квартиръ, приема въ пути луговъ, и отъ Офицера должны быть отправляемы со извѣщеніемъ и рапортомъ, то онымъ имѣть осѣдланныхъ лошадей, и чемоданы съ шинелями и флягами вьючить за сѣдломъ своихъ лошадей, а какъ прочіе сѣделъ не имѣютъ, то ихъ чемоданы и фляги класть въ артельныя повозки, а шинели уже въ длину скатанныя имѣть имъ на себѣ черезъ правое плечо и оныхъ концы на лѣвой сторонѣ связанные ремнемъ.

Полагаемой шанцовой инструментъ, лопатки и топоры носить чрезъ лѣвое плечо на ремнѣ шириною въ $1\frac{1}{2}$ дюйма, коего одинъ конецъ наглухо пришитъ къ чехлу лѣвой стороны, а другой застегивается на пряжку пришитую съ низу чехла правой стороны; оные ремни спускать по корпусу человѣка такъ, чтобы пряжки отъ чехловъ топора и лопатки были у самой портупеи, такимъ образомъ, дабы лопатку и топоръ можно было свободно поддерживать правою рукою; а для придерживанія топорища и лопаточной древки, пришивать на ремнѣ гайку, которую пристегивать таковымъ же ремнемъ, отъ конца на глухо пришитымъ, къ верху на 10 дюймовъ.

Длина Лопаточной древки 2 фута и 4 дюйма, длина топорища два фута и 5 дюймовъ.

Чехлы на лопатки и топоры дѣлать изъ глянцовой черной кожи мѣрою по желѣзу лопатки и топора, а кожа пущенная для закрышки, дѣлается къ лопаткамъ шириною въ 9, длиною въ $9\frac{1}{2}$ дюймовъ: къ топору въ верху шириною въ 10, въ низу въ $10\frac{1}{2}$ дюймовъ а длина въ 9 дюймовъ.

Оный инструментъ носятъ люди на себѣ, сказаннымъ порядкомъ, тогда только, когда бываютъ пѣши, въ работѣ, на батареи и въ прочихъ случаяхъ; а когда въ движеніи на лошадяхъ, то имѣть оной у каждаго заряднаго ящика привязаннымъ съ боку; но въ потребномъ случаѣ, спѣшившимъ канонирамъ брать оный отъ ящика.

ОПИСАНІЕ

Одежды и формы аммуниціи нестроевыхъ чиновъ.

Мундиры у всѣхъ нестроевыхъ вообще одинакіе, прямополые, темнозеленаго сукна съ чернымъ воротникомъ и черною подкладкою, съ обрѣзнымъ одинакимъ бортомъ на коемъ по шести пуговицъ по самой серединѣ корпуса, въ ровномъ одна отъ другой разстояніи, такъ чтобъ надѣтая портупея была на шестой пуговицѣ: пуговицы сажаются по борту такъ, чтобъ отъ краю до пуговицы было 2 дюйма.

Длина мундировъ ровно за колено, полы у всѣхъ застегнуты крючками, возлѣ которыхъ на переднихъ полахъ, на углахъ по одной пуговицѣ.

Воротникъ чернаго сукна вышиною въ 4 дюйма и менѣе, соображаясь съ шеею человѣка, такъ чтобъ воротникъ не достигалъ ушей на полдюйма.

Обшлага на рукавахъ одинакаго сукна съ мундиромъ и фасономъ какъ у строевыхъ, на коихъ по двѣ пуговицы; высота и ширина лифовъ дѣлается съ тѣми же наблюденіями какъ сказано у строевыхъ.

Погоны на обѣихъ плечахъ, съ верху баталіоннаго а въ низу темнозеленаго цвѣта, забокованные, прямые, шириною и длиною какъ на мундирахъ строевыхъ.

Шапку изъ чернаго сукна дѣлать вышиною въ 8 дюймовъ, верхъ шапки въ діаметрѣ $8\frac{1}{2}$ дюймовъ, а для соблюденія фигуры, дѣлать нѣсколько болѣе и менѣе по величинѣ головы человѣка, такъ чтобъ развалъ шапокъ былъ одинаковъ, однако держаться между 8 и 9 дюймовъ; но въ высотѣ ни на сколько не отступать означенной мѣры.

Козырекъ полукруглой съ вырѣзкою по шапкѣ, длиною въ $7\frac{1}{2}$ и до 8 дюймовъ, ширина на серединѣ 3 дюйма, а чтобъ оной не терялъ фигуры, то долженъ быть крѣпкой кожи.

Петлица изъ черной гарусной уской тесмы, по серединѣ отъ верху длиною 5 дюймовъ, подъ которою круглой баптикъ въ діаметрѣ 3 дюйма, изъ черной гарусной тесмы съ оранжевыми каемками, а въ срединѣ бантика мундирная пуговица.

Ремень помочной у шапки шириною въ $\frac{3}{4}$ дюйма, пришивается съ лѣвой стороны шапки, такъ чтобъ шелъ возлѣ самаго уха подбородкомъ и застегивался крючкомъ къ шапкѣ за правымъ ухомъ.

Къ шапкамъ имѣть однѣ кисточки шерстяныя, величиною

вся кисточка въ діаметрѣ $2\frac{1}{2}$ дюйма, въ серединѣ кисточки, баталіонной цвѣтъ, въ діаметрѣ полтора дюйма.

Цвѣтомъ оныя кисточки имѣть всѣмъ состоящимъ въ фейерверкерскихъ чинахъ, одинакіе бѣлой шерсти, а въ серединѣ ровносмѣшенные три цвѣта, ранжевой, черной и бѣлой, а поверху кругомъ шапки галунъ такой какъ на обшлагахъ и воротникахъ: къ шапкамъ рядовыхъ, кисточки дѣлать: въ первомъ баталіонѣ бѣлыя а во второмъ красныя, въ серединѣ же кисточекъ класть баталіонной цвѣтъ, то есть, какой на погонахъ.

Оныя шапки надѣвать прямо на голову, нѣсколько на лобъ; но не подавая ни въ которую сторону.

Прочія же вѣщи какъ то: панталоны лѣтніе, и зимніе сѣраго сукна; фурштатскимъ унтеръ-офицерамъ рейтъ хозены, шинели, фуражныя шапки; для закрытія ушей отъ стужи лопасти, темляки, перчатки, палки и портупеи, прическу волосъ и прочее, дѣлать все по той же мѣрѣ и описанію какъ у строевыхъ, только на воротникахъ шинелей не дѣлать клапановъ съ пуговицами, а шапки фуражныя дѣлать темнозеленаго сукна съ чернымъ околышемъ, выпушку баталіоннаго цвѣта, кисть таковагожъ и темнозеленаго сукна, а гаечка ротнаго цвѣта.

Чемоданы изъ сѣраго сукна на холстинной подкладкѣ съ клапаномъ точно такъ, какъ у строевыхъ, только длиною въ 12 вершковъ: въ оные помѣщать багажъ и сухари, сказаннымъ порядкомъ; а тѣмъ чинамъ коимъ подъ верхъ положены лошади, вьючить оные ранцы, шинели и водоносныя фляги, сказаннымъ порядкомъ какъ у строевыхъ: а именно въ каждой ротѣ цырульнику, кузнецу и коновалу, а въ шефской еще лазаретному надзирателю и костоправу.

А прочимъ, кромѣ фурлейтамъ остающимъ пѣшими, имѣть на себѣ, свои чемоданы съ богажемъ, водоносными флягами и шинелями на ремнѣ шириною въ $1\frac{1}{2}$ дюйма: чемоданъ пристегивать къ оному, за пряжки съ боковъ для сего пришиваемые, а шинель накрѣпко скатывать трубкою длиною равно съ суконнымъ чемоданомъ и связывать съ обѣихъ краевъ особыми онаго ремнями, шириною въ 1 дюймъ, коими къ чемоданному же ремню прикрѣплять за пришитыя сверхъ чемодана гайки, а водоносную фляту привязывать на серединѣ чемодана, поперегъ онаго, ремнемъ изъ черной кожи, шириною въ 1 дюймъ.

Оные чемоданы съ привязанною флягою и скатанною шинелью или безъ оной, надѣвать на человѣка чрезъ правое плечо, ближе къ плечамъ и къ правому не много по выше, чтобъ на спинѣ лежалъ не много накось, такъ; дабы при всякомъ движеніи свободно было дѣйствовать руками.

Фурлейты которые не верхомъ а управляютъ повозками, кладутъ свои чемоданы, связанные съ шинелями и флягами, въ тѣ повозки, которыми они управляютъ.

Разлитіе.

Баталіонные и ротные писаря, фуршатскіе унтеръ-офицеры, лазаретные надзиратели, баталіонные фельдшера имѣютъ на воротникахъ, обшлагахъ и на шапкахъ галунъ, и имѣютъ палки и перчатки, портупеи и палаши съ темляками, на шапкахъ кисточки, какъ объ оныхъ сказано.

Цырульники ротные, имѣютъ портупеи и палаши безъ темляковъ, кисточки же на шапкахъ такія какъ объ оныхъ сказано; суму для бритвъ и прочаго къ сей должности принадлѣжащаго, имѣть коженую черезъ лѣвое плечо на ремнѣ шириною въ $1\frac{1}{2}$ дюйма.

Лазаретные служители, мастеровые всѣхъ званій и фурлейты, ни портупей ни палашовъ не имѣютъ.

ФОРМА.

Одежды служителей арсеналовъ, пороховыхъ заводовъ и лабораторій.

Находящимся при арсеналахъ, пороховыхъ заводахъ и лабораторіяхъ у присмотра цейхъ-гаузовъ, артиллерійскихъ вѣщей и прочаго, въ званіи фейерверкеровъ и рядовыхъ, строить аммуницію во всѣхъ частяхъ по совершенной точности съ описаніемъ строевой аммуниціи.

А погоны на мундирахъ и шинеляхъ при арсеналахъ имѣть цвѣту палеваго.

Кисточки и султанчики на шапкахъ, и темляки имѣть фейерверкерамъ бѣлые, какъ сказано вообще у фейерверкеровъ строевыхъ: смѣшенной цвѣтъ въ надлѣжащихъ мѣстахъ наблюдать такой же, а деревяшки на темлякахъ палевыя.

Кисточки и султанчики рядовыхъ бѣлые, въ срединѣ по цвѣту погоновъ палевые, на темлякахъ деревяшки палеваго а тринчикъ и гаечка бѣлаго цвѣта.

При пороховыхъ заводахъ и лабораторіяхъ погоны чернаго цвѣта.

Кисточки и султанчики у фейерверкеровъ, какъ сказано у фейерверкеровъ строевыхъ.

У темляковъ, тесма и деревяшки чернаго, бахрама которая составляетъ кисть, бѣлаго цвѣта, гаечка краснаго, а тринчикъ трехъ смѣшенныхъ цвѣтовъ.

У рядовыхъ же гаечка и тринчикъ краснаго цвѣта.

Мастеровымъ, всѣмъ вообще, арсеналовъ, пороховыхъ заводовъ и лабораторій.

Сертуки темнозеленаго сукна, а панталоны сѣраго, летніе же каламенковые, шить какъ сказано у нестроевыхъ, только дѣлать сертуки подлиннѣе, и полы не застегивать:

Шинели шить таковымъ же образомъ а воротники одинакаго сукна съ шинелями.

Кисточки на шапкахъ имѣть цвѣту бѣлаго а въ срединѣ по цвѣту погоновъ.

ПРИБАВЛЕНІЕ

Его Императорское Величество Высочайше повелѣть соизволилъ имѣть въ Бригадахъ Генералитету, Штабъ и Оберъ-Офицерамъ эполеты; а нижнимъ чинамъ и рядовымъ погоны нижеслѣдующіе:

Лейбъ-Гвардіи въ Артиллерійскомъ Баталіонѣ и во всѣхъ Артиллерійскихъ Бригадахъ, имѣть нижнимъ чинамъ и рядовымъ, погоны краснаго сукна съ темнозеленою подкладкою; а для различія имѣть на погонахъ желтымъ гаруснымъ шнуркомъ нашитые номера своихъ Бригадъ; въ трехъ же Резервныхъ и Сибирской, начальныя буквы названія Бригады, и именно: въ Санкт-Петербургской *П*: Московской *М*: Кіевской *К*: и Сибирской *С*: Господамъ же Генералитету, Штабъ и Оберъ-Офицерамъ имѣть два эполета того же цвѣта съ темнозеленою подкладкою и обшивкою по краямъ узкимъ золотымъ голуномъ, а по верьху эполета одинъ перехватъ изъ такожъ голуна съ тѣмъ при томъ различіемъ, что Генералитетъ имѣетъ золотую кисть изъ канители, но безъ означенія номера или первоначальной буквы Бригады; Штабъ Офицеры же золотую кисть изъ бахрамы; а Оберъ-Офицеры съ однимъ золотымъ полукругомъ безъ кисти; но съ нашивкою какъ у Штабъ такъ и Оберъ-Офицеровъ на тѣсмѣ номера, а въ трехъ Резервныхъ и Сибирской какъ сказано выше, начальной буквы наименованія Бригады.

Въ Гвардейскомъ Баталіонѣ Генераламъ, Штабъ и Оберъ-Офицерамъ имѣть тесьму на эполетахъ золотую, и два полукруга изъ канители.

Во всѣхъ Артиллерійскихъ Бригадахъ имѣть на темлякахъ цвѣтъ красной погона, а гаечки и тренчики:

Въ батарейныхъ ротахъ:

Въ одной бѣлые.
Въ другой красные.

Въ легкихъ ротахъ:

Въ одной голубые.
Въ другой зеленые.
Въ пантонной черные.

Въ конныхъ тренчикъ или цвѣтное кольцо и гаечка бѣлые, а деревяшка краснаго цвѣта погона.

Кисточки и султанчики на шапкахъ у Фейерверкеровъ остаются какъ описано выше.

А у рядовыхъ кисточки и султанчики въ Бригадахъ имѣть снаружи бѣлаго цвѣта, а въ срединѣ красной цвѣтъ погона.

Гайкамъ у фуражныхъ шапокъ быть по ротно какъ описано о темлякахъ.

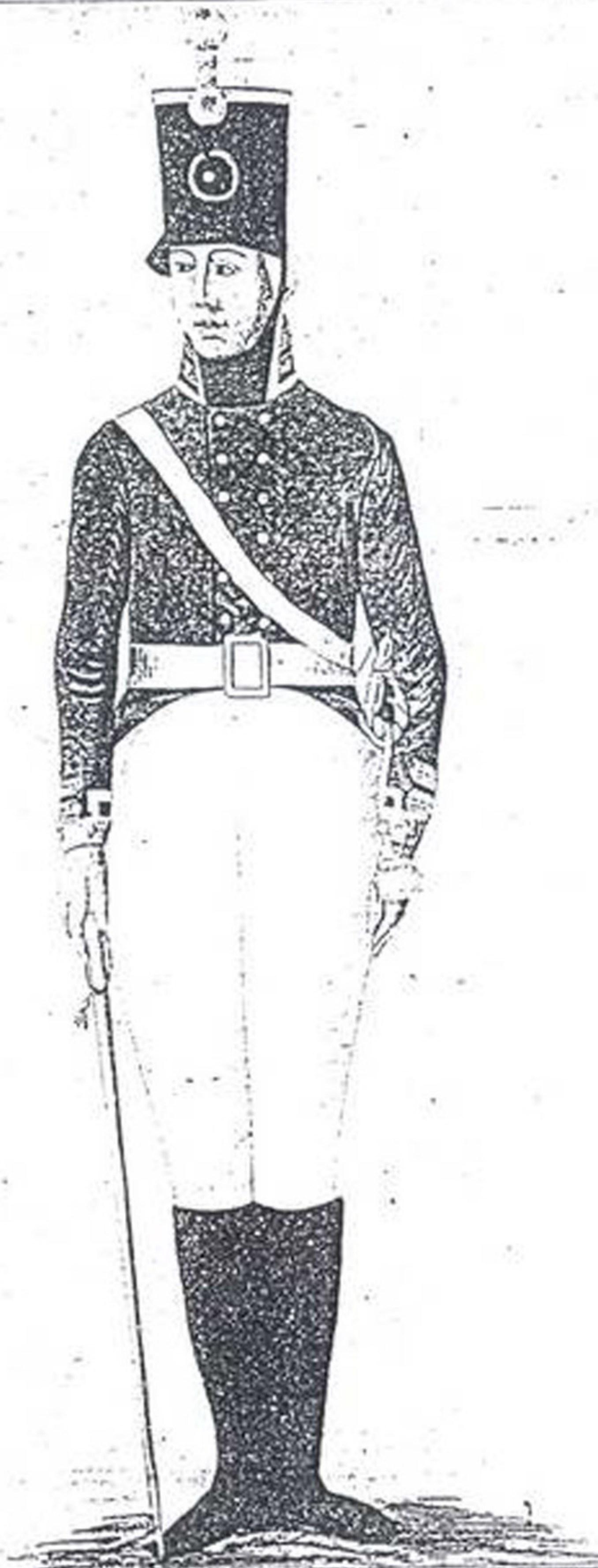

Видъ Фейерверкера въ полномъ мундирѣ на случай похоронъ, вмѣсто ружья.

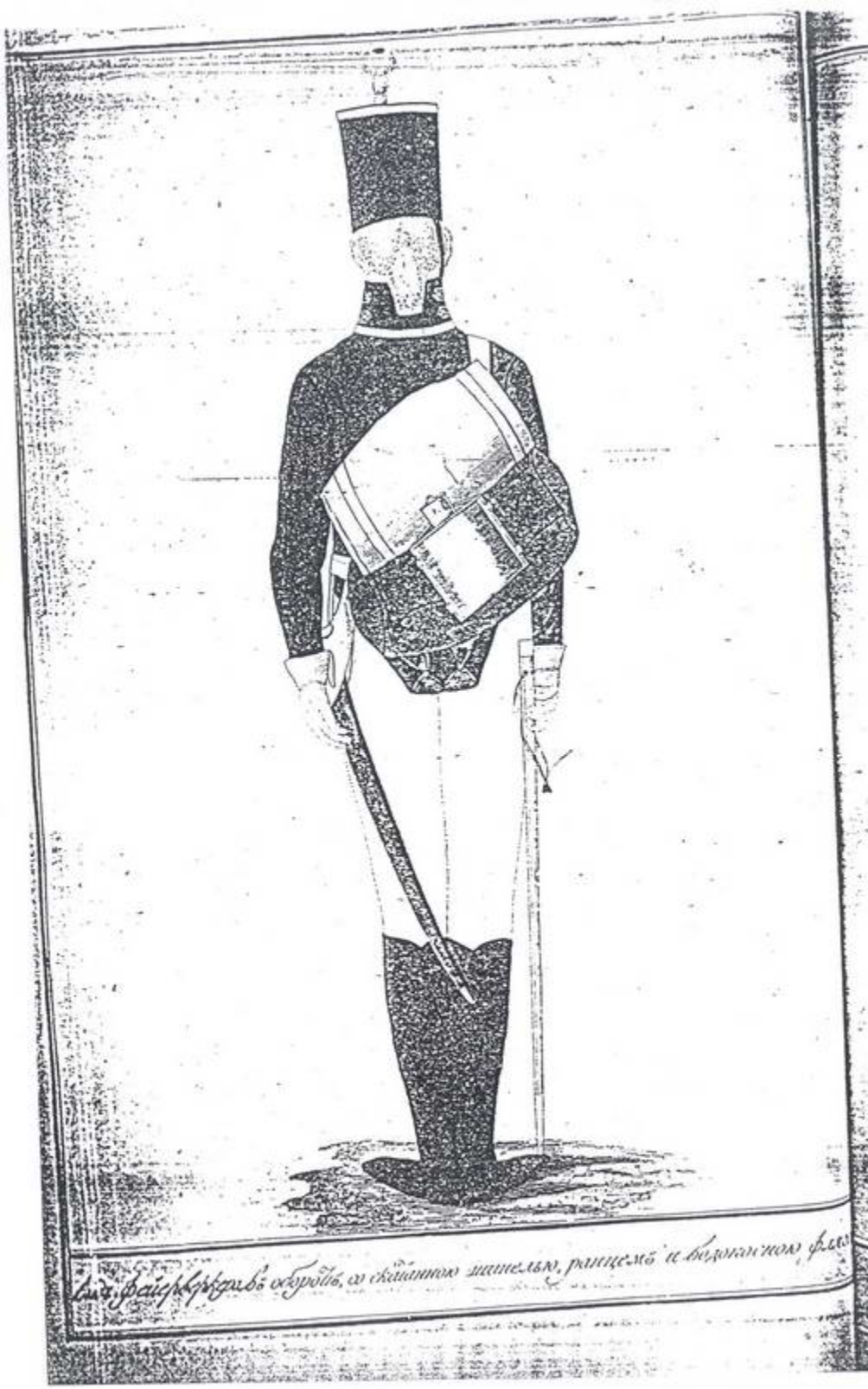

Видъ Фейерверкеровъ обороты, съ скатною шинелью, ранцемъ и болонскою фляг

Видъ Фейерверкера съ обнуженною Шпагою.

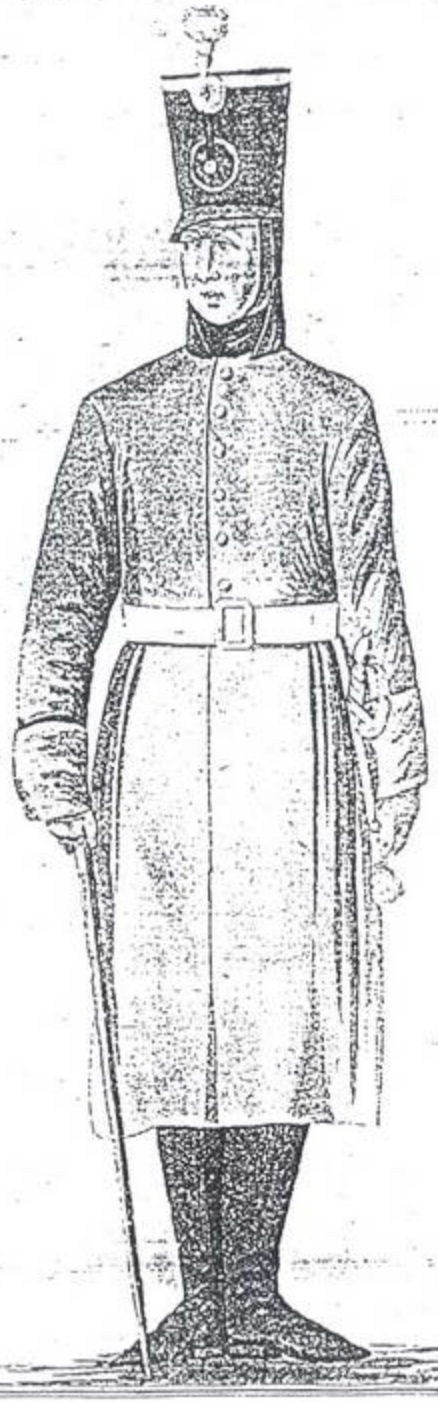

Видъ Фейерверкера въ Шинели на службѣ, лицемъ въ Поль

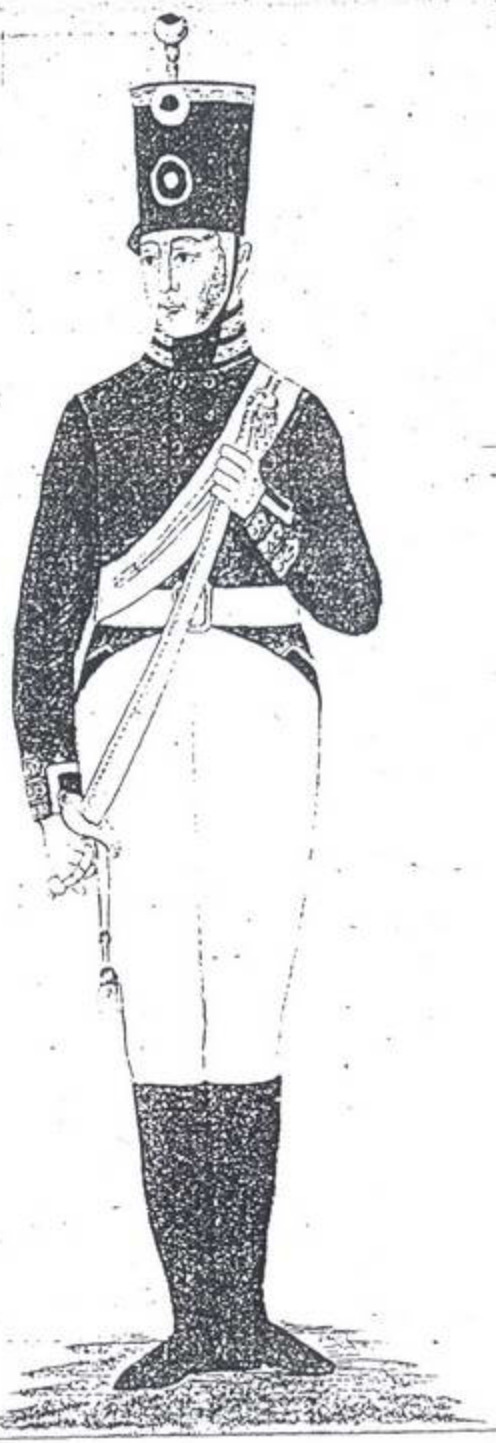

Видъ бомбардира съ выпутымъ тесакомъ, лицемъ въ поле

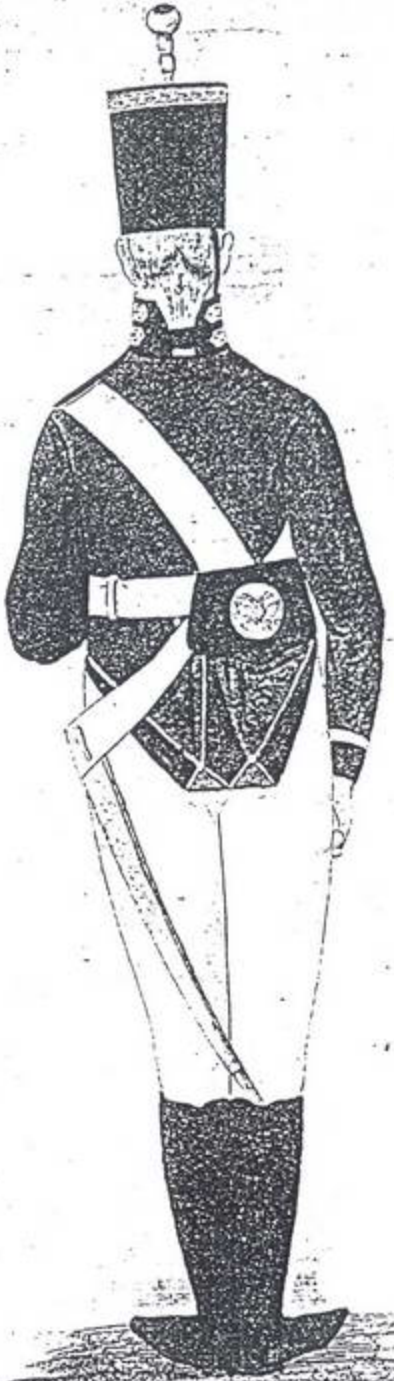

Видъ бомбардира съ вынутымъ тесакомъ въ оборотъ

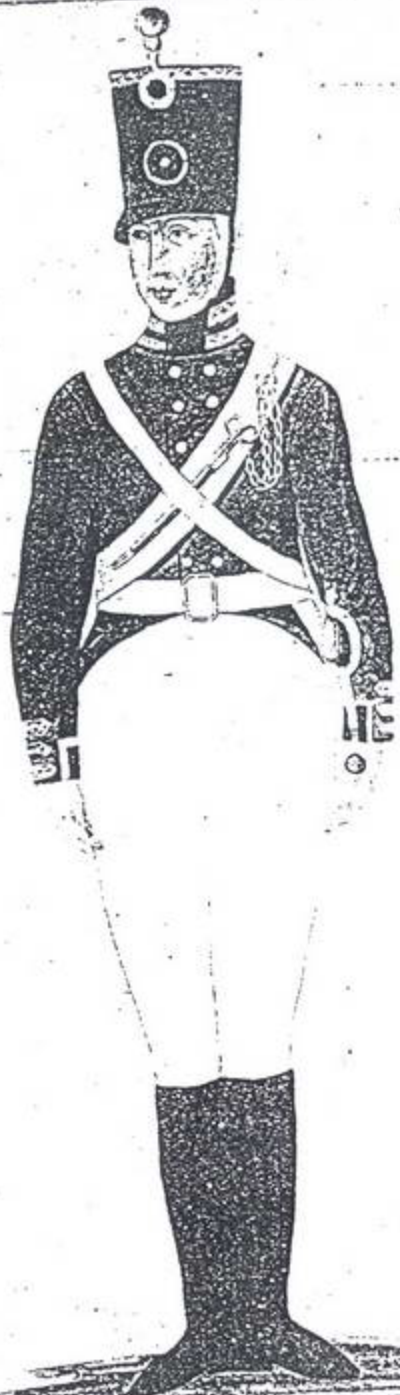

Видъ бомбардира въ походной амуниціи, [illegible]

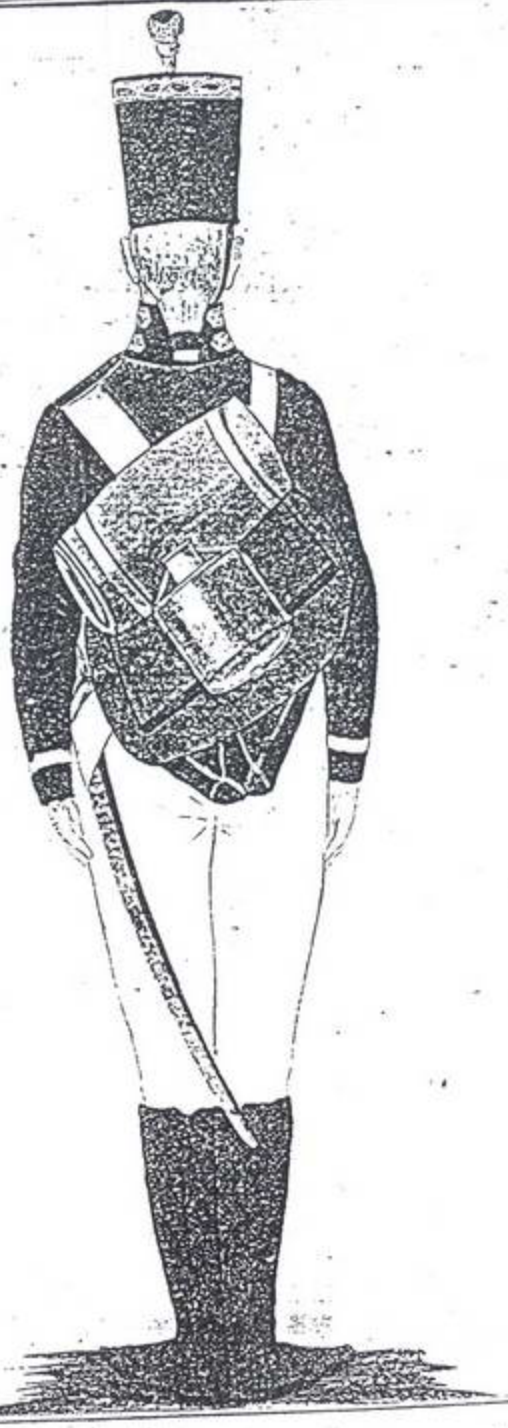

Видъ бомбардира въ походной аммуниціи въ оборотъ

Видъ бомбардира въ походной аммуниціи по безъ шинели въ оборотъ

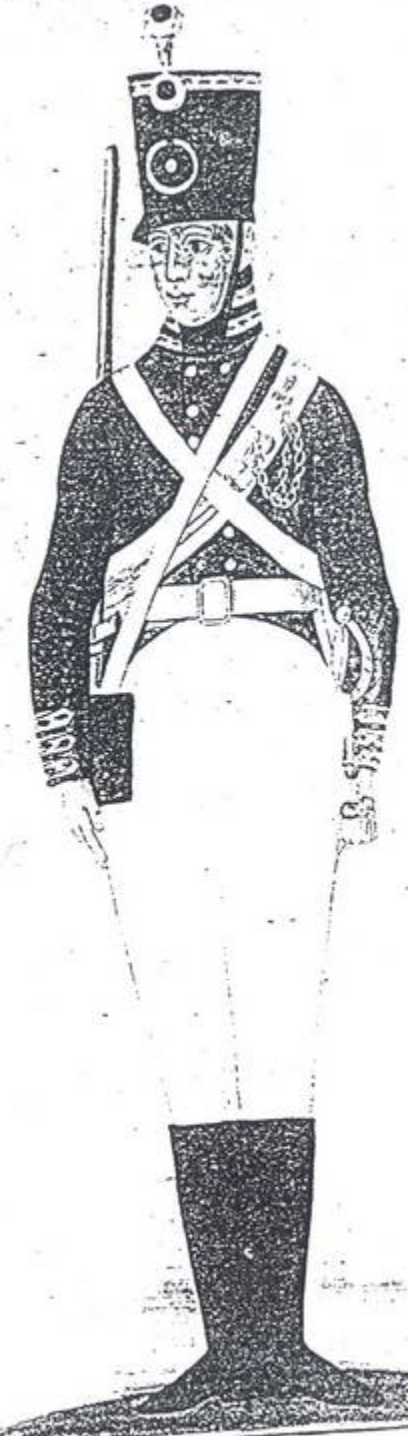

Видъ рядоваго съ шанцовымъ Инструментомъ во время марша, лицемъ въ поле.

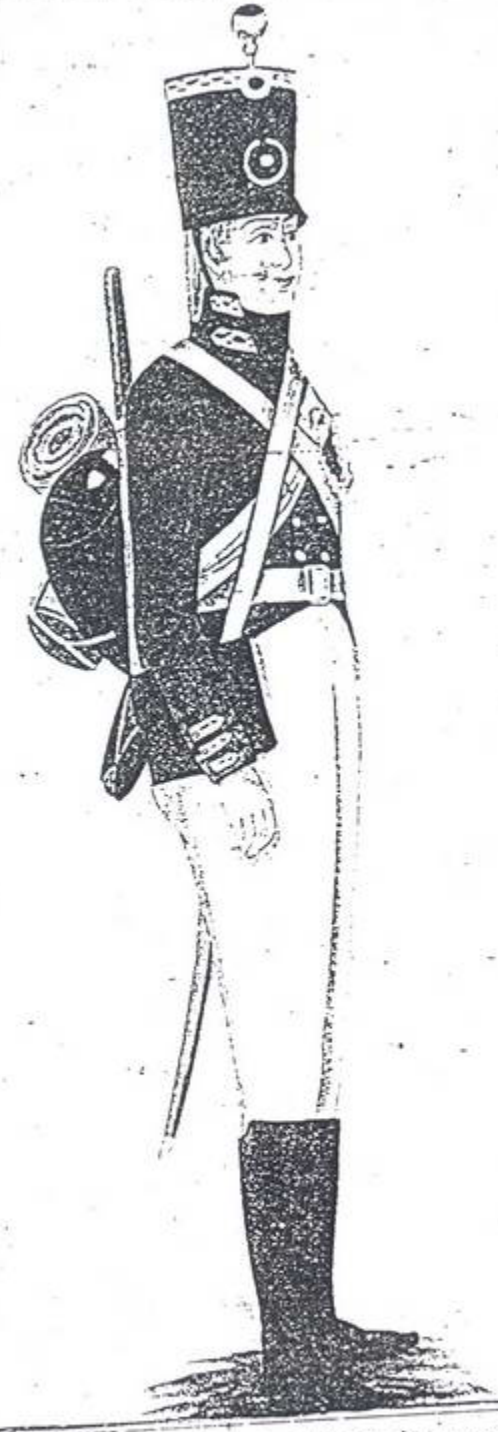

Видъ рядоваго съ шанцовымъ Инструментомъ во время марша, съ боку

Видъ Рядоваго въ Гарнизонномъ времени Морозовъ

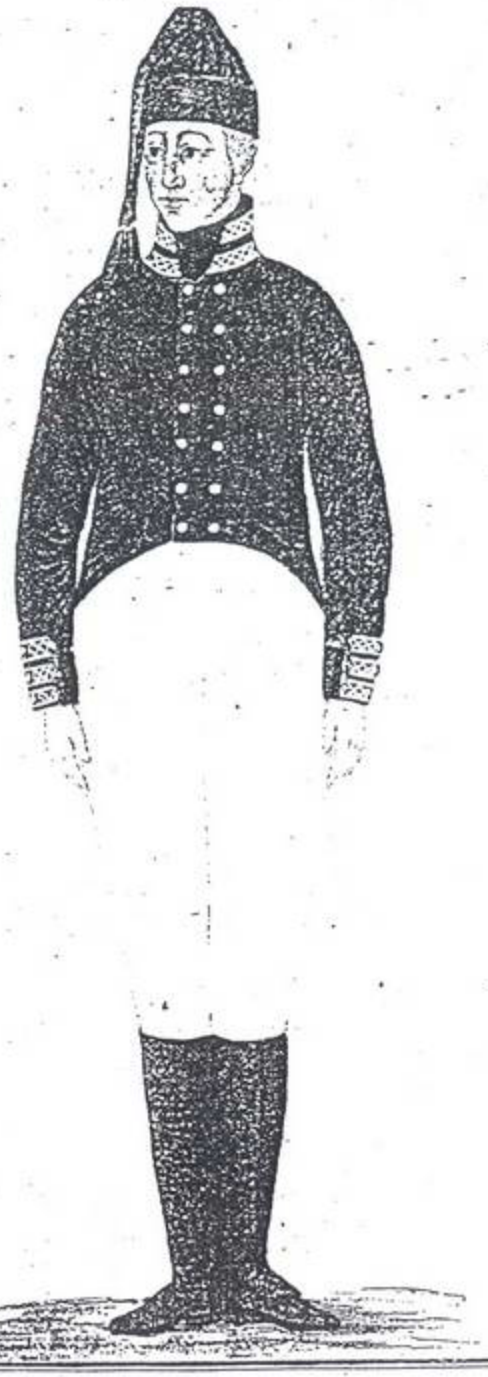

Видъ рядоваго въ полуформѣ, лицемъ въ поле

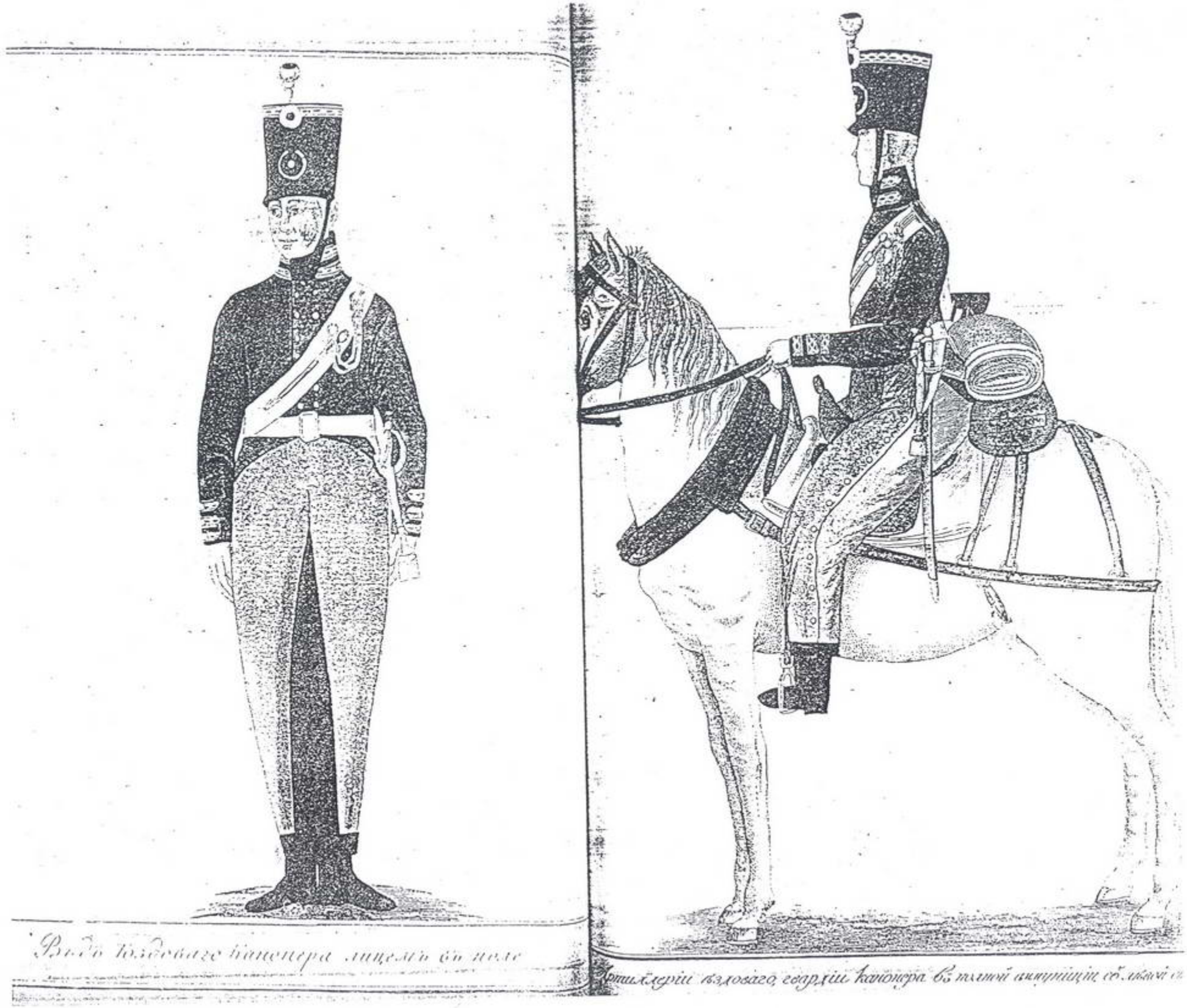

Видъ вѣдовскаго канонера лицемъ въ поле

Артиллеріи вѣдовскаго гвардіи канонера въ полной амуниціи съ лицемъ

...тней Артиллеріи ѣздоваго, гвардіи канонера въ полной амуниціи, съ прикладомъ

...понтонаго полка фейерверкера лицемъ въ поле.

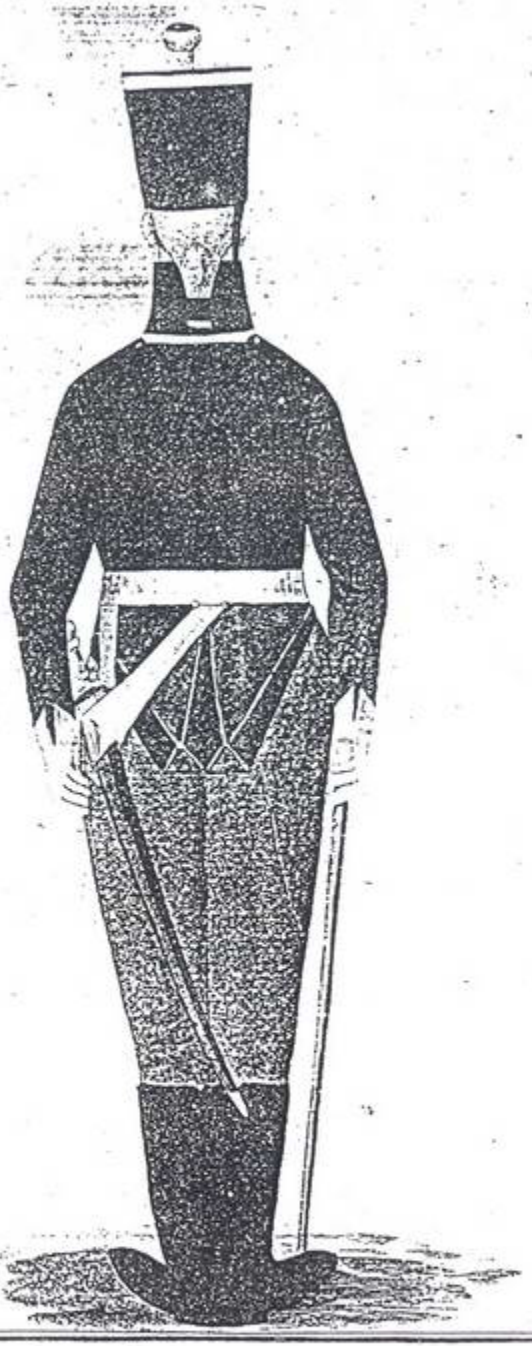

Видъ понтоннаго полка фейерверкера лицемъ въ оборотъ

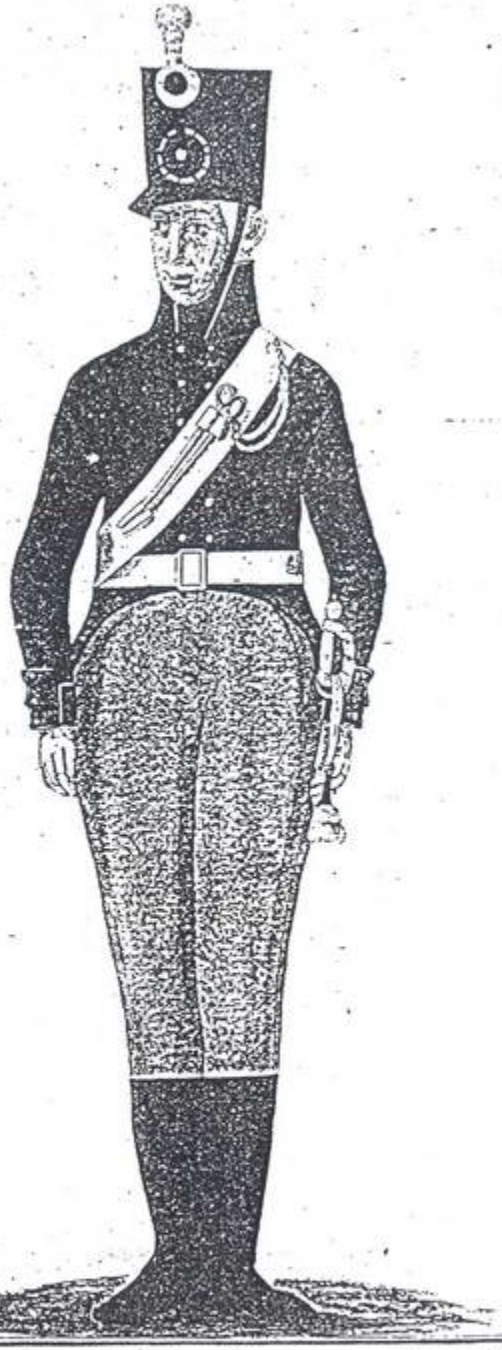

Въ понтоннаго полка рядоваго въ полномъ мундирѣ лицемъ въ

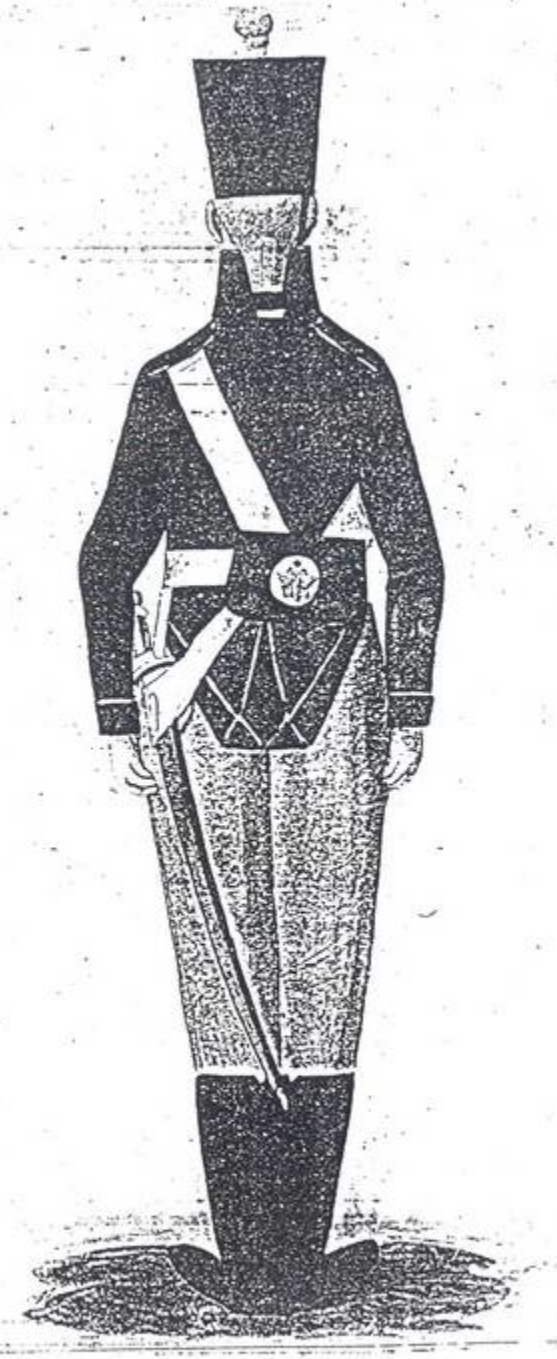

Видъ артиллерійскаго Музыканта, лицемъ въ поле.

Видъ артиллерійскаго барабанщика, лицемъ въ поле

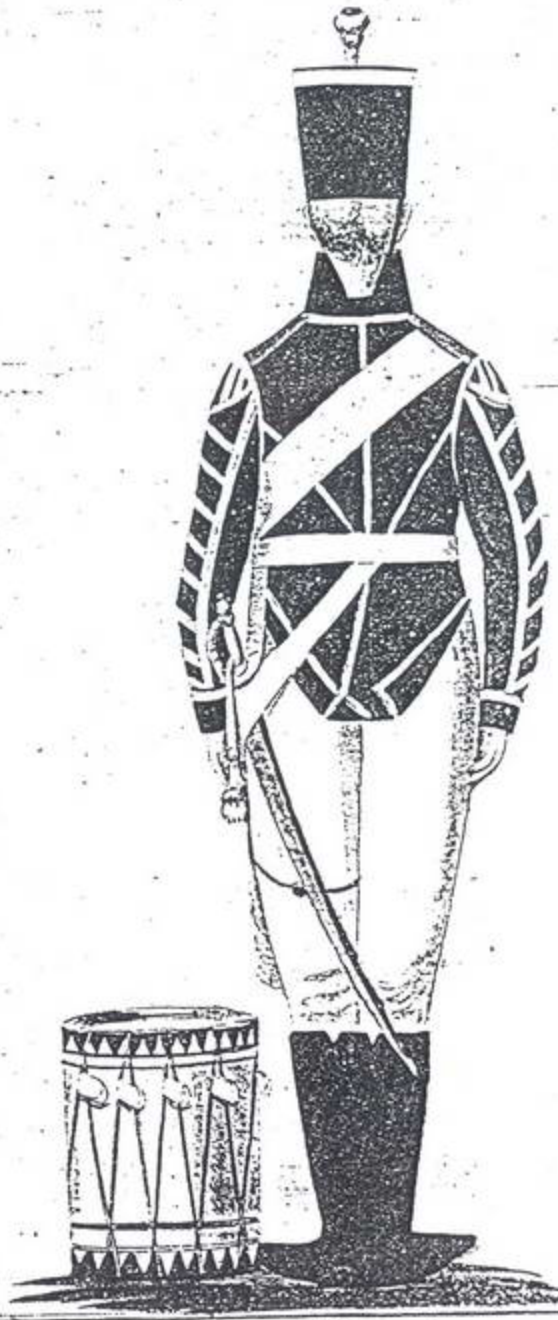

Видъ барабанщика въ строевой амуниціи, въ оборотъ

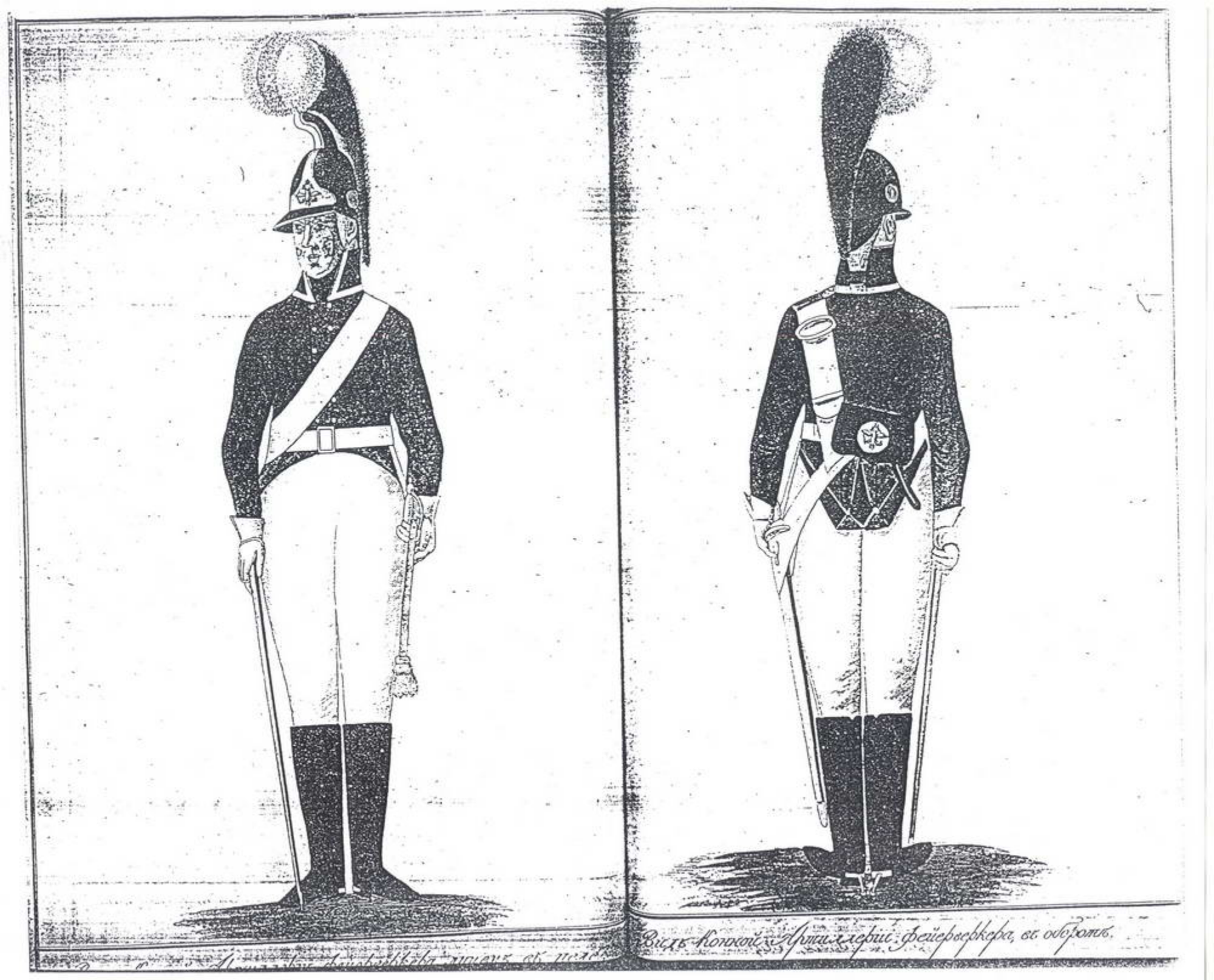

Видъ Конной Артиллеріи Фейерверкера, въ оборотъ.

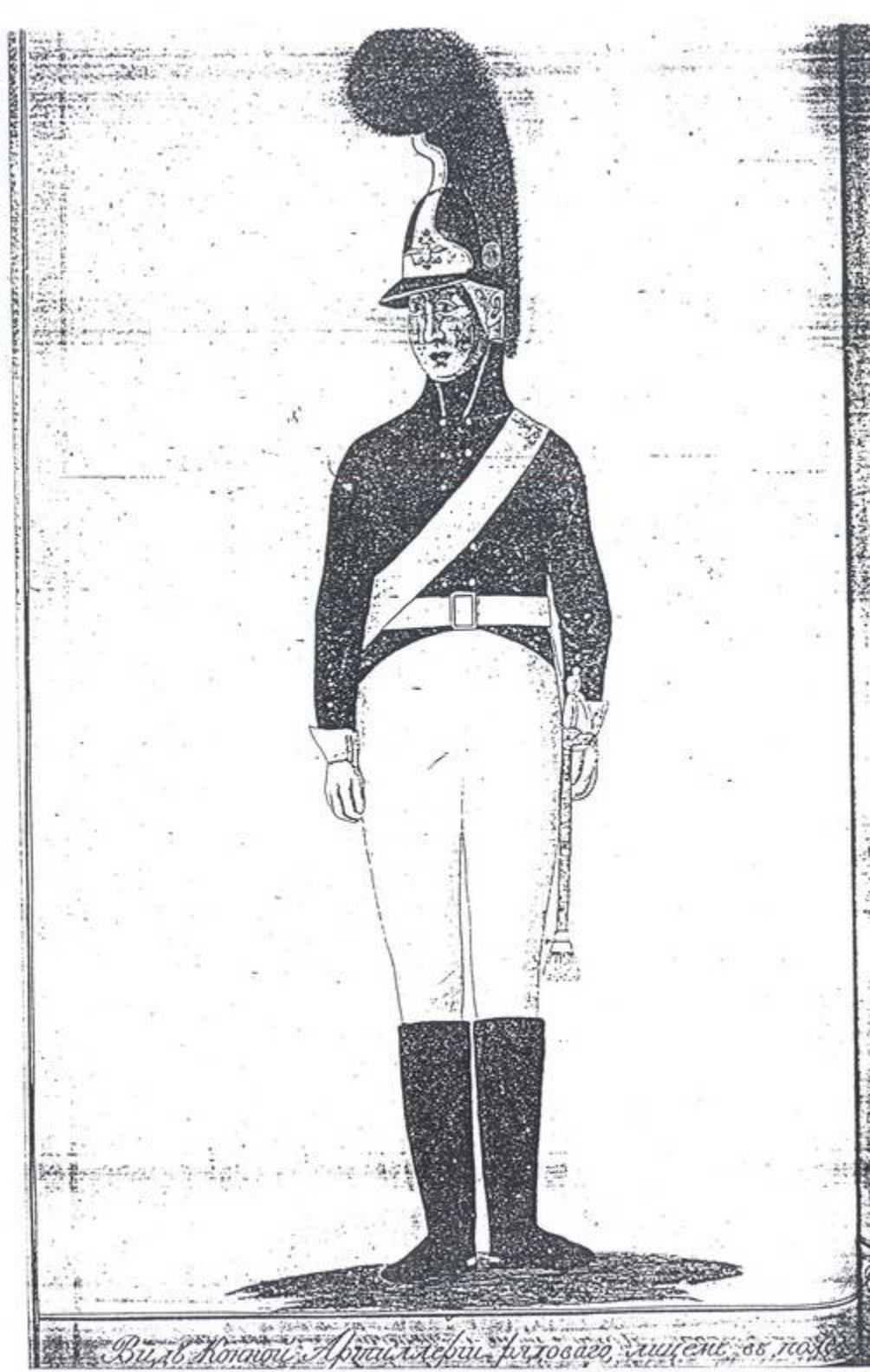

Видъ Конной Артиллеріи Гвардейскаго лишенъ въ поле

Видъ Конной Артиллеріи рядоваго, въ оборотъ.

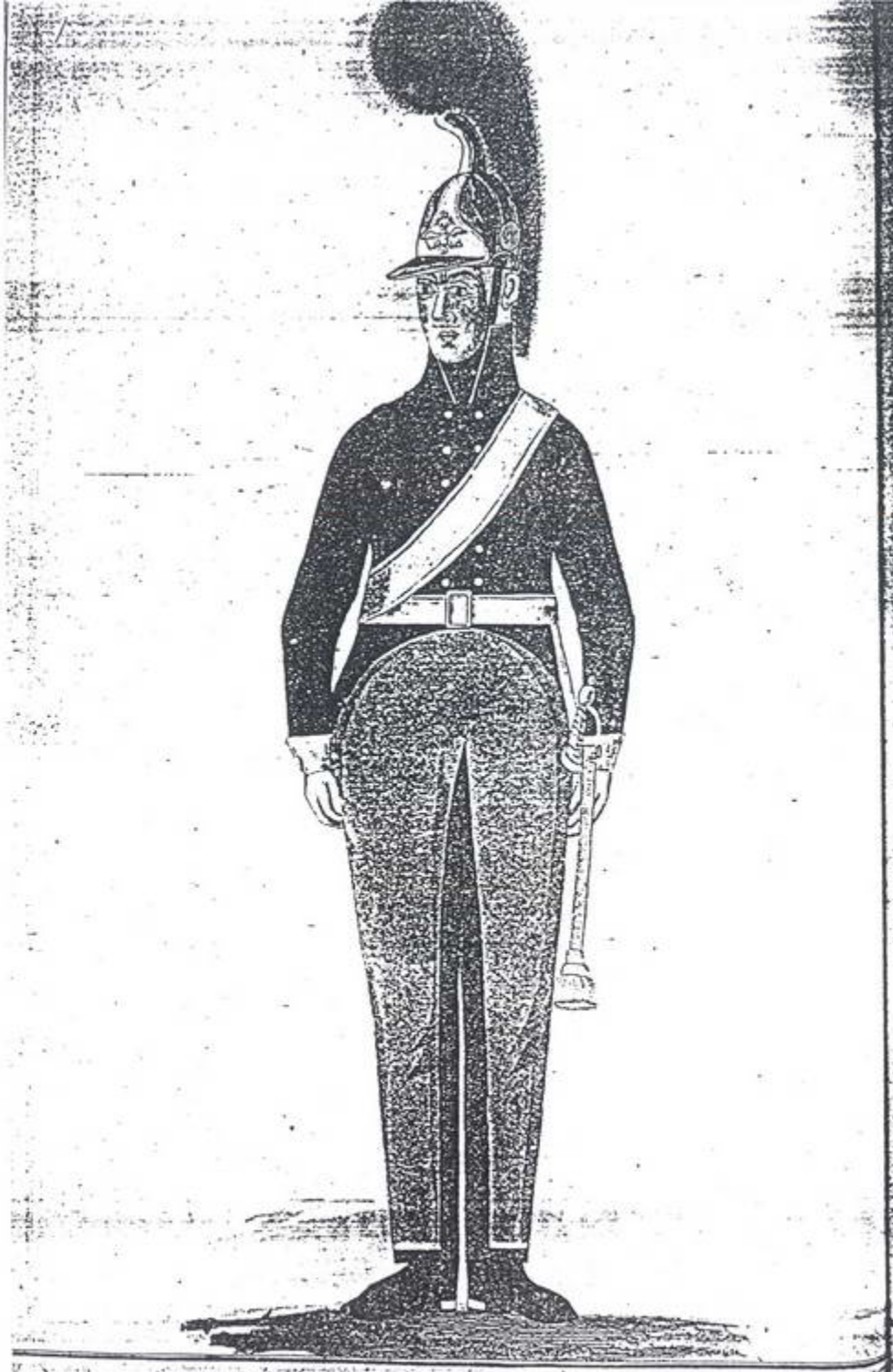

Видъ Конной Артиллеріи рядоваго въ рейтузахъ, лицемъ въ

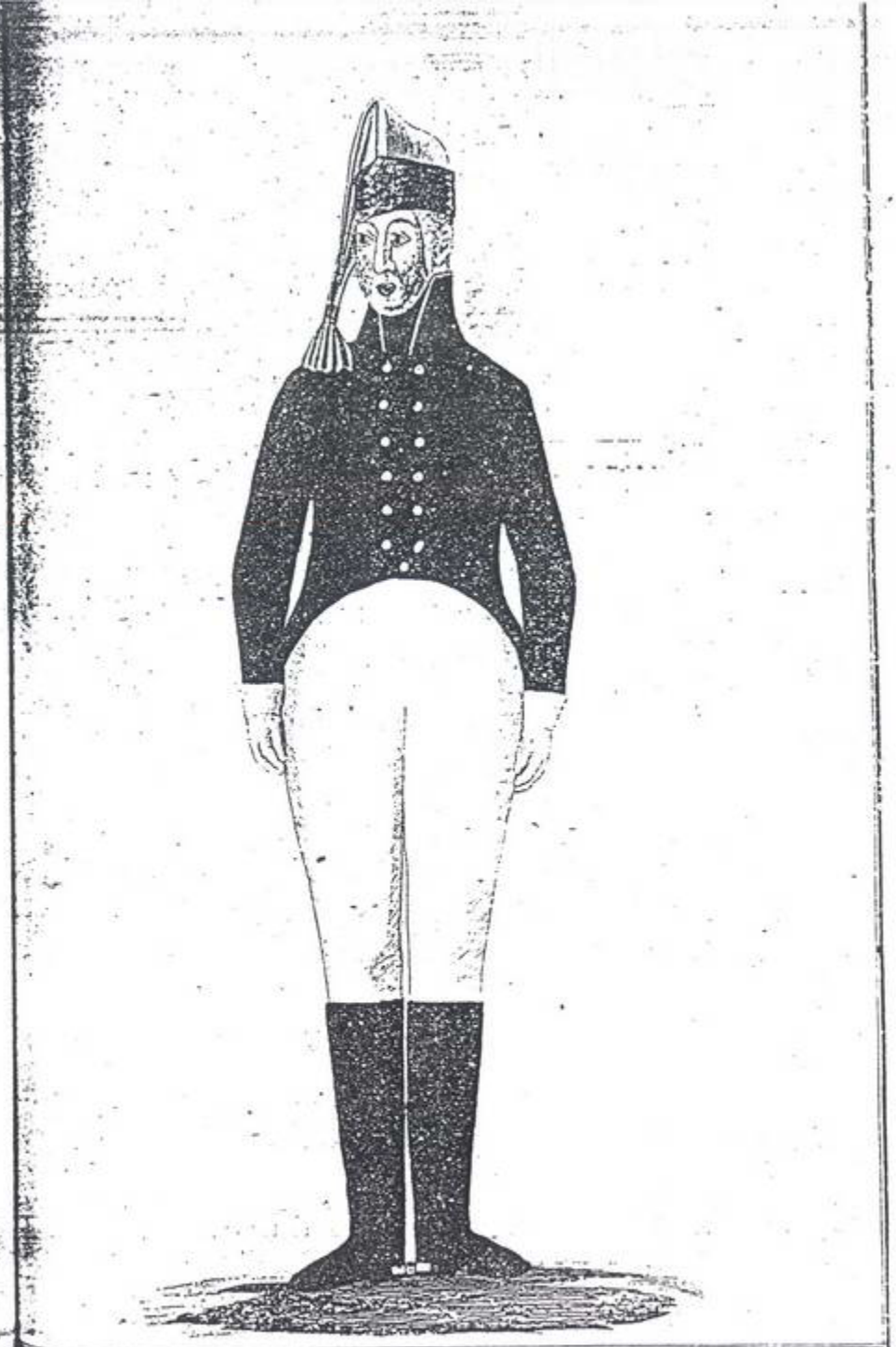

Конной Артиллеріи рядоваго въ полуформѣ, лицемъ въ поле

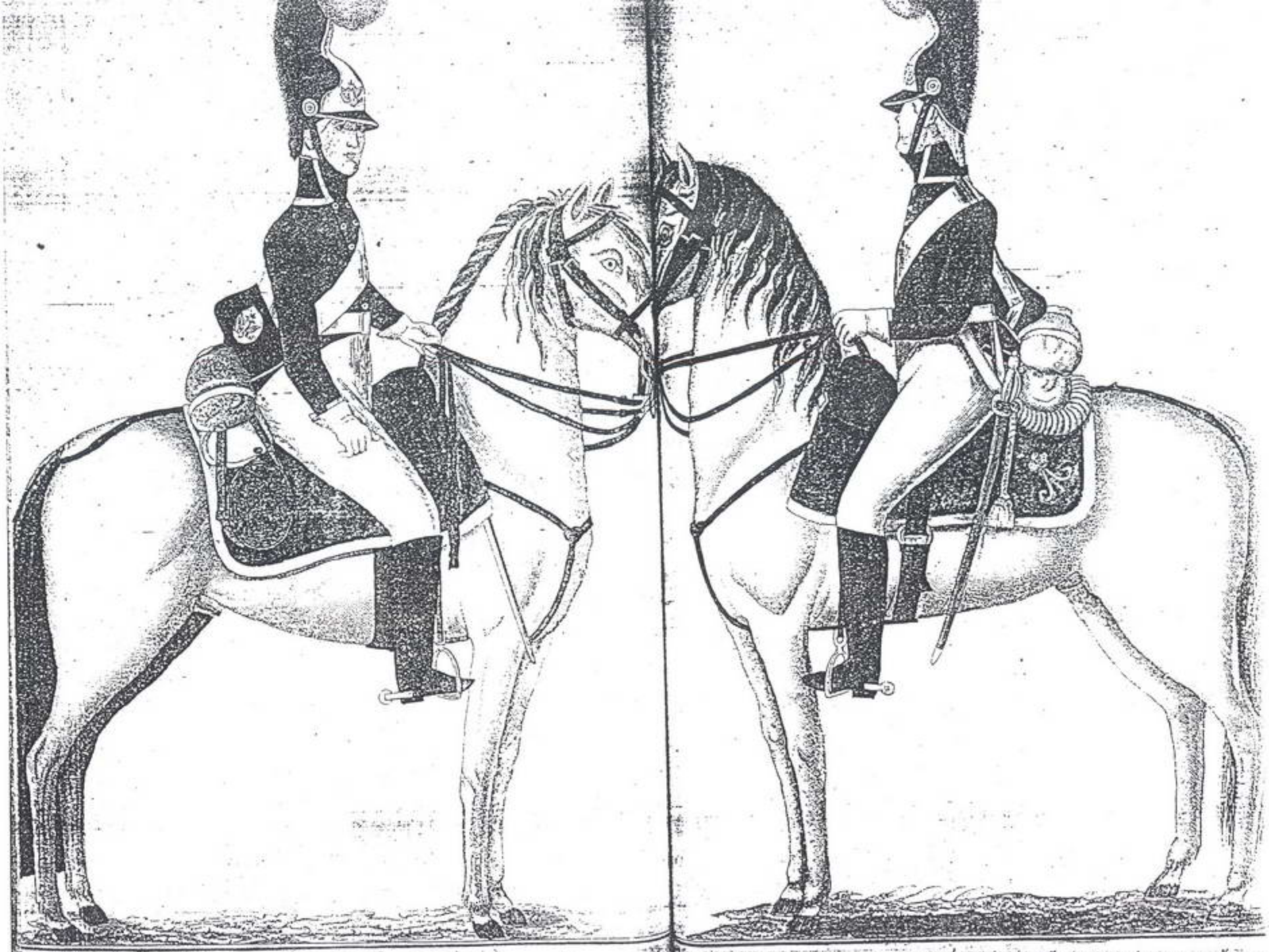

...ъ Конной Артиллеріи Фейерверкера съ боку въ полной амуниціи, съ правой

Артиллеріи Фейерверкера съ боку въ полной амуниціи, съ лѣвой сто

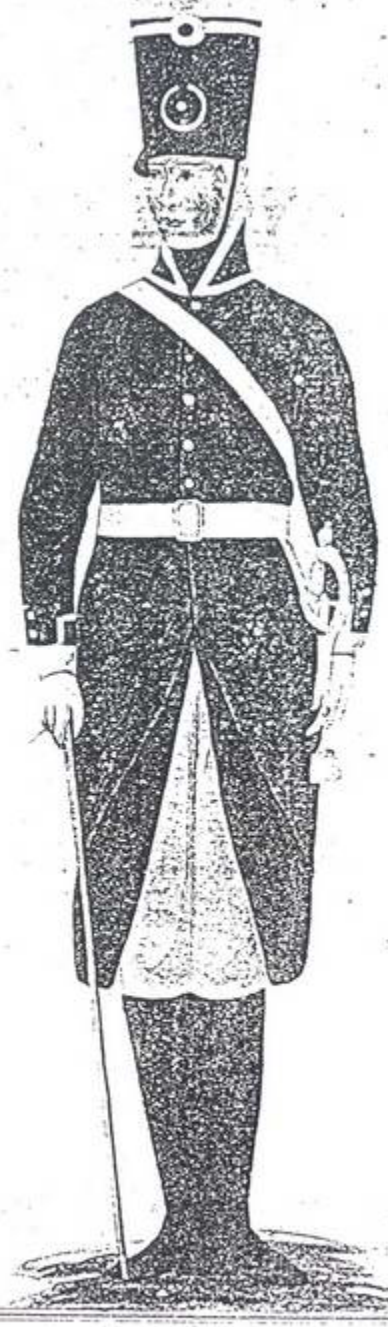

Видъ нестроеваго Фейерверкера на случай походный во полномъ Мундиру, лишень въ поле.

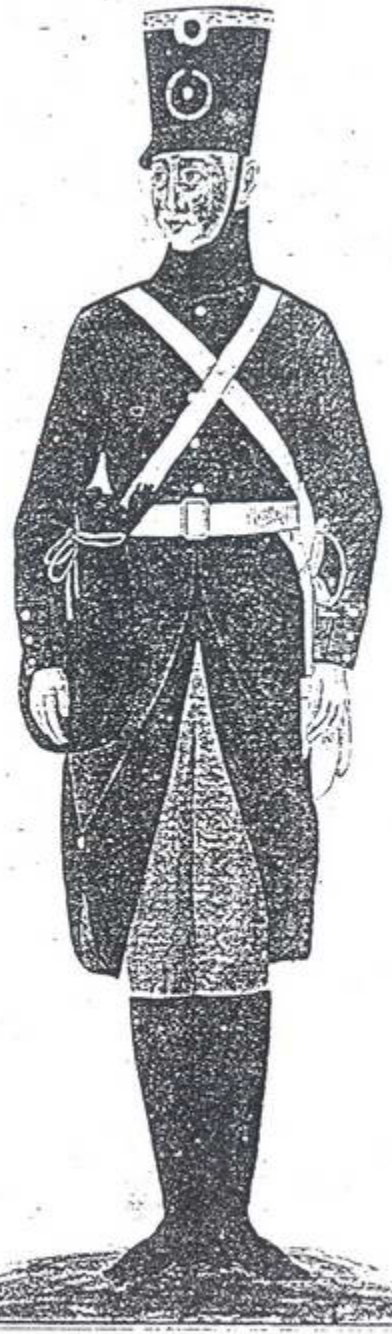

Видъ Цырульника на Случай Походный во полномъ Мундиру Лишемъ въ Поле

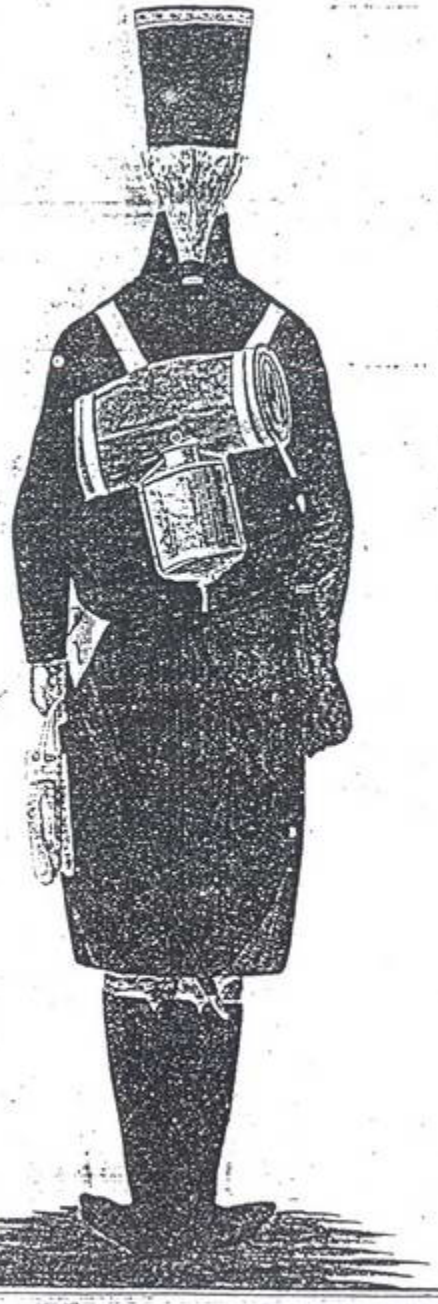

Видъ Цырульника, на Случай походный въ Полномъ Мундирѣ въ оборотъ

Нестроеваго Фейерверкера, на случай Похоженъ въ полномъ Мундирѣ въ оборотъ

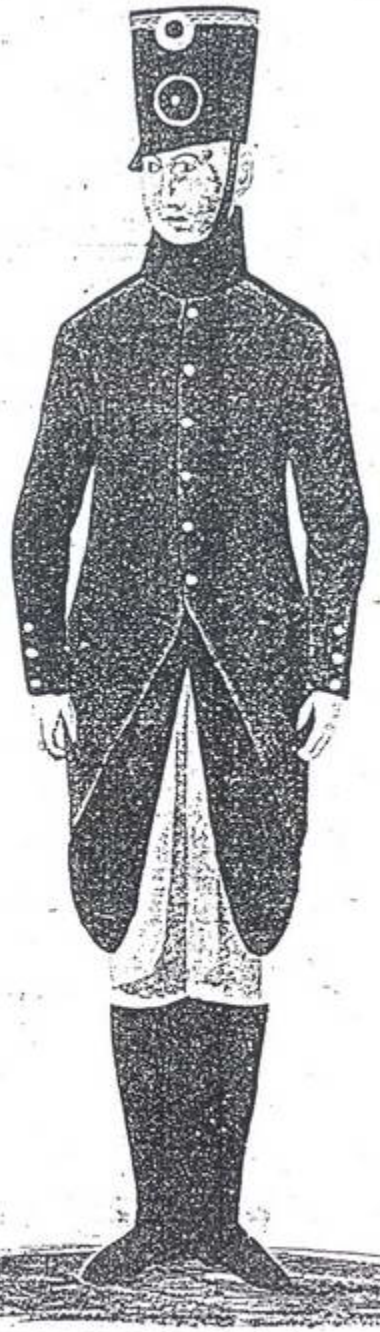

Видъ фурлейта лицемъ въ поле.

мастеровагo порохоемъ заряжаетъ ружьемъ, лицемъ въ поле.

Видъ мастеровыхъ пороховыхъ заводовъ въ мундирѣ въ оборотъ.

мастеровыхъ пороховыхъ заводовъ въ рабочемъ платьѣ лицемъ въ полъ.

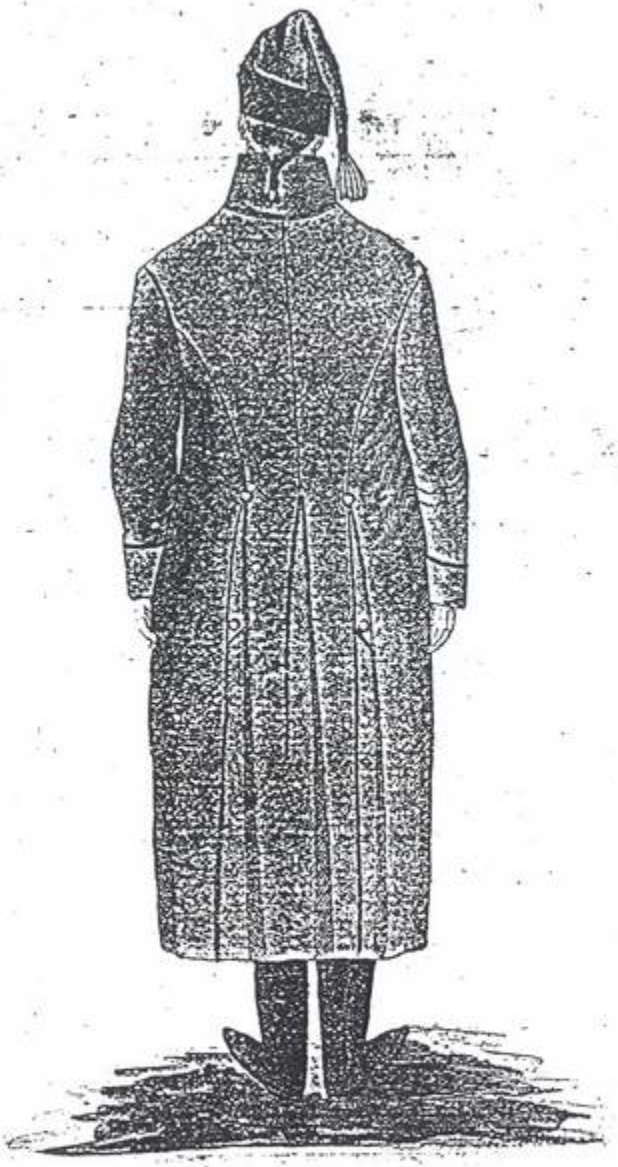

Видъ найбраго пороховыхъ мѣшковъ въ рабочемъ платьѣ, въ оборотъ.

...овщика, въ кожаномъ платьѣ при дѣлѣ пороха, лицемъ въ поле.

Видъ похоронщика въ кожеенномъ платьѣ при дѣлѣ пороха, въ оборотѣ.