В.В. ЗВЕГИНЦОВЪ

РУССКАЯ АРМІЯ

ЧАСТЬ V-я

1825 - 1855

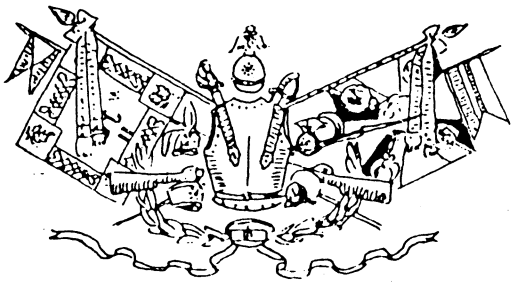

W. ZWEGUINTZOW

L'ARMEE RUSSE

5e PARTIE

1825 - 1855

ПАРИЖЪ 1979 PARIS

Содержание 5-го тома.

Общее – 469.
Оружие – 472
Амуниция и пр. – 473
Приемка, лошади, увечья нижних чинов – 474.
Парады – 475.
Смотры – 476.
Генералитет – 478.
Гв. ген. штаб – 480
Гв. инженеры – 482
Гоpнур. инженеры –
Дворц. церемонии – 488
Конвой – 489
Гв. артиллерия – 493
Гв. пехота – 494
Гв. кавалерия – 497
Гв. конная артил. – 510.
Гв. саперы – 512.
Арм. артиллерия – 515
Арм. пехота – 516
Арм. кавалерия – 525
Арм. конная артил. – 535,
Арм. конная артил. – 536.
Арм. саперы – 539
Военно-уч. з-ния – 543.
Арм. кадеты – 545.
Отдельные з-ния – 560.
Военные училища – 561
Учебные з-ния – 562.
З-ния девицам – 564.
Чиновники – 570
Инородцы – 574
Иностран. и Нац-е з-ния – 576.
Пенсии (с 1832 – по 1911) отдел – 577.
Льготы нижних – 578.
Знаки отличия на гор. убор – 579.
Ордена и медали – 582
Регалии – 582
Оружие – 586
Флаг – 587.
Шитье и т. п. – 594.
Организация – 595.
Обучение и выучка – 596.
Штабы – 598.
Линии – 607.
Оружие – 607.
Военные действия – 608.

ВСТУПЛЕНІЕ

Въ царствованіе Николая I продолжается процессъ развитія Арміи. Въ Гвардейскій Корпусъ включены Гренадерскіе Кексгольмскій и Санктъ-Петербургскій полки, Лейбъ-Кирасирскій и Лейбъ-Атаманскій, позже получившіе названіе "Лейбъ-Гвардіи".

Въ Пѣхотѣ - расформированы I - 55 Егерскіе и I - 4 Морскіе полки, влитые въ Пѣхотные, и Карабинерные, влитые въ Гренадерскіе. Часть Пѣхотныхъ полковъ становится Егерскими, сохранивъ свои имена. Въ Кавалеріи - расформированы всѣ Конно-Егерскіе полки, а въ Гвардіи, Конно-Егерскій сталъ Драгунскимъ, тогда какъ Драгунскій названъ Конно-Гренадерскимъ.

Послѣ Польскаго возстанія, совершенно упразднены войска Царства Польскаго, а Отдѣльный Литовскій Корпусъ, ставшій 6-мъ Пѣхотнымъ Корпусомъ, теряетъ свои особенности (серебряный приборъ, малиновый прикладной цвѣтъ, лацканы, петлицы), и его обмундированіе ничѣмъ не отличается отъ прочихъ Корпусовъ.

Наиболѣе распространеннымъ головнымъ уборомъ первоначально все еще является киверъ, образецъ котораго дважды мѣняется, а съ 1844 г., почти во всей Арміи, его замѣняетъ кожаная каска съ гренадой. Мундиръ остается прежній, но съ 1848 г. въ Кавказскомъ Корпусѣ вводится новый, длиннополый, мундиръ, который при Александрѣ II станетъ общей одеждой Арміи, вмѣсто прежняго мундира-фрака.

Въ эту эпоху постепенно оформляется составъ Императорскаго Конвоя, съ живописными и яркими формами Горцевъ, Лезгинъ, Мусульманъ и Казаковъ. При Александрѣ II къ нимъ прибавятся Грузины и въ этомъ блестящемъ видѣ Конвой просуществуетъ до Александра III, когда оставлены будутъ только Кубанскіе и Терскіе Казаки.

Темно-зеленый цвѣтъ мундировъ становится предѣльно темнымъ, у нижнихъ чиновъ почти черным. Сѣрыя рейтузы становятся сѣроснними. Сѣрая шинель нижнихъ чиновъ имѣетъ цвѣтъ земли, сѣро-бежевый. Офицеры начинаютъ носить погоны, причемъ выраженіе вродѣ "красные В:бѣлая" означаетъ, что поле погонъ красное, но видно только въ просвѣтахъ между галунами и по окружности погона, а совсѣмъ снаружи проходитъ бѣлая выпушка.

Такъ и въ Томѣ 4-мъ, свѣденія о Флотѣ, за искл. Гвардейскаго Экипажа, описаннаго у Висковатова, взяты изъ Полнаго Собранія Законовъ, а "Организація", "Штаты", "Обученіе и Тактика" изъ разныхъ источниковъ. Каждую отдѣльную главу надо, попрежнему, читать параллельно съ главой "Общее", гдѣ даны основныя подробности какъ то размѣры и.т.д.

Сердечно благодарю Хозз-Марія БУЗНО, исполнившаго 80 прекрасныхъ таблицъ съ фигурами и Херара ГОРОХОВА, за таблицы холоднаго и огнестрѣльнаго оружія.

Всѣ даты - по старому стилю, который въ 19-мъ вѣкѣ запаздываетъ на 12 дней по сравненію съ современнымъ календаремъ. Русскія мѣры и вѣса, упоминаемые въ настоящей работѣ, слѣдующіе: верста - 1 км. 067, саженъ - 2 м.134, аршинъ - 0 м.711, вершокъ - 4 см.45, дюймъ - 2 см.54, пудъ - 16 кг.380, фунтъ - 0 кг.410. Среди сокращеній: В. - выпушка, к.п. - кому положенъ, Л.Гв. - Лейбъ-Гвардіи, б. - бывшій, ——— передача регалій.

ИСПРАВЛЕНІЯ

Къ Тому 6-му (вышедшему раньше 5-го):

ТЕКСТЪ: Начальникъ Имп.Телеграфовъ: прикладной цвѣтъ черный В:желтыя. Армейскіе Кандарим: въ 1862 г., подъ лит."Б.", аксельбантъ нижнихъ чиновъ красный

ТАБЛИЦЫ: 538 (№ 8957) Л.Гв. I Стрѣлковый бат.: шитье офицеровъ особаго рисунка, изображеннаго въ настоящемъ томѣ на Табл. 506. - 565 (№ 9240). Литовскій Улан.п. не долженъ имѣть петлицъ. - 591: на лядункѣ, вензель М у Псковскаго, а не у Малороссійскаго Кир.полка. - 593 - 3-й рядъ: Украинскій, Елисаветградскій, Новоархангельскій Новомиргородскій полки: воротникъ долженъ быть безъ клапановъ.

COPYRIGHT
tous droits de reproduction
et de traduction réservés

Общее

А. Обмундированіе

1 1826.II.2 Арм.Пѣхота,Артиллерія и Инженерныя части (кромѣ Отд.Литовскаго К-са): Мундиръ положенъ однобортный (вм.двубортнаго),съ 9 пуговицами. Клапаны обшлаговъ красные въ полевыхъ войскахъ и тем.зеленые въ гарнизонныхъ. Цвѣта см.въ отдѣльныхъ главахъ. Гвардія и Отд.Литовскій Корпусъ сохраняютъ мундиръ лацканнаго покроя

2 Панталоны положены мундирнаго цвѣта (тем.зеленыя или сѣрыя),носимыя поверхъ сапогъ Отмѣнен: у н.ч. прежнія бѣлыя панталоны съ кожаными кragами, у оф. бѣлыя панталоны, носимыя съ высокими сапогами, и сѣрыя походныя рейтузы.

3 Шинель положено носить на походѣ не черезъ плечо, а свернутой въ трубку сверхъ ранца,въ особомъ чемоданѣ.

4 Генералы, штабъ-офицеры и адъютанты всѣхъ войскъ: присвоены сапоги низкіе, съ прибивными шпорами.

5 Писари и всѣ нестроевые нижніе чины и деньщики: присвоены сѣрыя рейтузы,въ пѣхотныхъ войскахъ съ выпушкой, въ конныхъ съ выпушкой и лампасами.

6 1826.IO.5 Генералы, штабъ-офицеры и адъютанты всѣхъ войскъ: лѣтомъ,въ строю,когда положено быть верхомъ, присвоены панталоны бѣлаго полотна (разрѣшены и замшевыя), безъ козырьковъ, того-же покроя, что тем.зеленыя.

7 1826.I5.IO Нижніе чины, оставшіеся добровольно на службѣ, несмотря на полученное право на отставку: присвоена нашивка золотого галуна,въ видѣ шеврона,для ношенія на лѣвомъ рукавѣ, ниже установленныхъ 1825.29.3 нашивокъ желтаго басона за безпорочную службу.

8 1827.I.I Генералы и офицеры всѣхъ войскъ: на эполетахъ положены кованыя звѣздочки обратно прибору (Рис.8711 и 8712): Прапорщикъ и Корнетъ – I, Подпоручикъ – 2,Поручикъ-3, Штабсъ-Капитанъ и Штабсъ-Ротмистръ – 4, Капитанъ и Ротмистръ – 0, Маіоръ – 2, Подполковникъ – 3, Полковникъ – 0, Генералъ-Маіоръ – 2, Генералъ-Лейтенантъ – 3, Генералъ отъ Инфантеріи, Кавалеріи, Артиллеріи и Инженеровъ – 0, Генералъ-Фельдмаршалъ – два скрещенныхъ жезла.

1827.7.3

9 Нижніе чины, обращаемые въ свои полки изъ Образцоваго Пѣхотнаго полка: вдоль свободныхъ краевъ погонъ положенъ желтый басонъ съ красными каемками, а у состоявшихъ прежде въ Учебныхъ Карабинерныхъ полкахъ, сверхъ того, такой-же басонъ вдоль нижняго края шифровки.

I0 1827.9.5 Гвард.и Арм.Кирасиры: Каска: на бляхѣ, въ армейскихъ полкахъ, орелъ положенъ съ опущенными, а не поднятыми,крыльями. Въ Орденскомъ полку сохранена Георгіевская звѣзда, а въ Гвардіи и въ Лейбъ-Кирасирскомъ полку – Андреевская звѣзда Плюмажъ сталъ шире и длиннѣе. Уменьшена высота самой каски.

II 1828.24.4 Гвард.и Арм.Пѣхота,Пѣшая Артиллерія и Пѣшія Инженерныя части;1828.9.2 Гвард.и Арм.Драгуны,Конно-Егеря,Конная Артиллерія и Конно-Піонеры: введенъ киверъ новаго образца (Рис.8643/4). Вышина 5½", верхній діаметръ 5"5/8 – 6", нижній по величинѣ головы. Верхній лакированный край шир.2/8", нижній лакированный ремень 6/8". Гербъ и помпоны – см.соотв.войска. Въ Гвардіи, орелъ новаго образца, въ Арміи орелъ надъ щитомъ (Рис. 8643 и 8644).Знакъ отличія (кому присвоенъ) новаго образца,въ видѣ ленты,съ прорѣзной надписью "За Отличіе",совершенно укрытъ, равняясь нижнимъ краемъ съ нижнимъ краемъ репейка. Этишкетъ новаго образца, изъ шнура,кругомъ верхняго края кивера; кисточки съ бантомъ висятъ съ правой стороны, наравнѣ съ нижнимъ краемъ; у рядовыхъ кисти бѣлыя или красныя, какъ этишкетъ, у унт.оф. бѣлаго,оранжеваго и чернаго цвѣтовъ.

I2 1829.9.7 Гвард.Кавалерія,Конная Артиллерія и Конно-Піонеры: на сѣросинихъ рейтузахъ отмѣнены лампасы и оставлена только выпушка.

I3 1829.I0.8 Отдѣльный Кавказскій Корпусъ и сост. при немъ 20-я Пѣх.дивизія: присвоена овчинная шапка (вм.кивера),изъ черной овчины, съ кожанымъ козырькомъ и всѣмъ приборомъ, имѣвшимся на киверѣ: гербъ, знакъ отличія (кому положенъ),чешуя. Вмѣсто султана – круглый помпонъ,⊕ серебряный,⊞ шерстяной, см.соотв.раздѣлы. (Рис. 8650)

I4 1829.I6.I2 Сюртукъ: обшлага во всѣхъ войскахъ положены мундирнаго цвѣта (вм. цвѣтныхъ), съ выпушкой – какъ на воротникѣ мундира, или гдѣ таковой нѣтъ – цвѣта самого воротника мундира.

I5 1829.26.I2 Пуговицы: всѣмъ строевымъ чинамъ положены съ особыми выпуклыми изображеніями (вм.гладкихъ): (Таб. 519)

I. Государственный гербъ: Свита Е.И.В.; Гвард.Генеральный Штабъ; Штабъ и оберъ-офицеры сост.въ штабахъ по особымъ порученіямъ, Дежурные штабъ и оберъ-офицеры, старшіе и генеральскіе адъютанты, гевальдигеры, вагенмейстеры, плацъ и отъ-воротъ маіоры, плацъ и бау-адъютанты – числ.въ гвардейскихъ полкахъ и командахъ; Гвард. Пѣхота и Кавалерія (въ гвард.частяхъ Отд.Литовскаго К-са, на груди орла гербъ Литовскій, а не Московскій); Гвард.Жандармскій полуэскадронъ; Гвард.Фурштатъ; Лейбъ-Кирасирскій Ея Вел.п.; Пажескій Корпусъ; Первый Кадетскій Корпусъ;Дворянскій полкъ. 1830.3I.3 также: штабъ и оберъ-офицеры Инженернаго Корпуса и артиллерійскіе,находящіеся въ штабахъ по особымъ порученіямъ и занимающіе должности дежурныхъ штабъ-офицеровъ,старшихъ и генеральскихъ адъютантовъ,плацъ и отъ-воротъ маіоровъ, плацъ и бау-адъютантовъ.

2. Государственный гербъ и скрещеныя пушки: Гвард.Артиллерія;Артиллерійское Училище. 3. Государственный гербъ и скрещеные топоры: Гвард.Саперный бат.;Гвард. Конно-Піонерный эск.; Инженерное Училище. 4. Гренада: Генеральный Штабъ; Инженерный Корпусъ; Штабъ и оберъ-офицеры,числ. въ армейскихъ полкахъ и командахъ; Штабъ и оберъ-офицеры сост.по Арміи и по кавалеріи; Корпусъ Жандармовъ; Жандарскій полкъ; Жандарскіе дивизіоны въ столицахъ; Учебный Кавалерійскій эск. 5. Гренада, и на ней номеръ: а) номеръ полка: Арм.Гренадеры, Карабинеры и Кирасиры (вмѣсто номера: Самогитскій Грен. - С., Луцкій Грен. - Л., Несвижскій Кар. - Н.); Учебные Карабинерные полки. б) номеръ баталіона: Гренадерскій Фурштатъ (вмѣсто номера: Литовскій Фурштатскій бат. - Л.). 6. Гренада и скрещеныя пушки, а ниже номеръ бригады: Гренадерскія и Учебная Артиллерійскія бригады (вмѣсто номера: въ Литовскомъ Корпусѣ - Л., въ Кавказскомъ Корпусѣ - К., въ Учебной Арт.бригадѣ безъ номера) 1830.31.3 также: Штабъ и оберъ-офицеры сост.по Артиллеріи. 7. Гренада и скрещеные топоры: Гренадерскій и Учебный Саперные баталіоны (въ Учебномъ, ниже, буква У.). 8. Номеръ: а) номеръ полка: Арм.Пѣхотные, Егерскіе, Драгунскіе, Конно-Егерскіе, Уланскіе и Гусарскіе полки (номеръ - соотв. номеру на гербѣ кивера). б) номеръ бригады: Арм.Фурштатъ. 9. Скрещеныя пушки, а выше номеръ пѣшей бригады или конной роты: Арм.Пѣшая и Конная Артиллерія. 1830.31.3 также: а) пушки и заглавныя буквы: Штабъ и оберъ-офицеры,находящіеся въ мѣстныхъ арсеналахъ и пороховыхъ заводахъ: Арсеналы - С.Петербургскій: П.А., Кіевскій: К.А., Брянскій: Б.А., Казанскій: Ка.А.; Пороховые Заводы - Охтенскій: О.З., Шостенскій: Ш.З., Казанскій: К.З. б) пушки и номеръ арсенала и буквы П.А.: у находящихся въ Подвижныхъ Арсеналахъ. в) пушки и номеръ роты и буква Л.: у находящихся въ Лабораторныхъ ротахъ. 10. Скрещеные топоры а выше номеръ баталіона: Арм.Саперные и Резервные Саперные баталіоны, Резервныя поселенныя Саперныя бригады и поселенные баталіоны (въ резервныхъ и поселенныхъ - номеръ и буква Р. или П.; Литовскій Саперный бат. - Л., Кавказскій Саперный бат. - К., I Конно-Піонерный эск. - I.К.П.). 11. Скрещеныя лопаты,а ниже номеръ баталіона или роты: Военно-рабочіе баталіоны и роты.

16 1830.25.11 Лампасы оставлены на чакчирахъ только строевымъ офицерамъ Л.Гв.Драгунскаго, Л.Гв.Конно-Егерскаго, Л.Гв.Уланскаго, Л.Гв.Уланскаго Цесаревича полковъ, Гвард.Конной Артиллеріи, Гвард.Конно-Піонернаго эск-на, Гвард.Жандармскаго полуэск-на Гвард.Фурштата, I-й Уланской дивизіи, Литовской Уланской дивизіи, съ ихъ артиллеріей, и генераламъ, имѣющимъ мундиры этихъ войскъ. Всѣмъ прочимъ оставлена только выпушка.

17 1831 Апрѣль. Арм.Казаки: заурядъ-офицерамъ, на эполетахъ, положены звѣзды по чинамъ

18 1831.9.5 Отд.Литовскій Корпусъ (Грен.бригада, 24-я и 25-я Пѣх.дивизіи, 24-я и 25-я Арт.бригады, Конно-Арт.роты №5 и 6, 6 Саперный бат. и 6-я Фурштатская бригада) Названъ 6-й Пѣхотный Корпусъ и отмѣнены всѣ особенности Корпуса. Пѣхотнымъ частямъ присвоенъ приборъ золотой (вм.серебрянаго); всюду отмѣнены лацканы и положенъ мундиръ однобортный (вм.двубортнаго); присвоенъ Московскій гербъ (вм.Литовскаго) на знаменахъ, гербахъ и пуговицахъ. Всѣмъ частямъ Корпуса и гвардейскимъ частямъ въ Варшавѣ присвоенъ прикладной цвѣтъ красный (вм.желтаго). То-же относится до генераловъ въ обще-генеральской формѣ, чиновъ Генеральнаго Штаба и Адъютантовъ и.т.д. (прикладной цвѣтъ красный вм.малиноваго).

19 1833.3.1 Гвард.и Арм. Пѣхота, Пѣшая Артиллерія и Инженерныя части: оберъ-офицеры и нижніе чины: отмѣнены суконные полуштиблеты,носимые подъ панталонами. Отмѣнены всѣ чехлы на патронныя сумы и кивера, но 1833.20.1 чехлы на кивера оставлены во всѣхъ полевыхъ войскахъ, кромѣ внутреннихъ гарнизонныхъ бат-въ,инвалидныхъ и этапныхъ командъ и артиллерійскихъ гарнизоновъ.

20 1833.20.2 Введены лѣтнія панталоны новаго образца (брюки) изъ фламскаго полотна, безъ козырьковъ и пуговицъ.

21 1833.22.2 Армейскія части: Офицеры: отмѣнена шляпа (кромѣ находящихся въ столицахъ) и положено носить всегда киверъ или каску. Генералы: шляпа сохранена.

22 1833.5.5 Киверъ: шифровка положена накладная (а не прорѣзная),обратно прибору: ⊞ оловянная или мѣдная, ⊕ серебряная или золотая.

23 1833.15.7 Фуражка: размѣры положены слѣдующіе: верхній діаметръ 6", нижній по величинѣ головы, ширина околыша 3/4", вышина тульи 1¼.

24 1835.4.2 Гвард. и Арм.Кирасиры: Каска положена ниже прежняго.

25 1835.13.4 Гвард.и Арм.Драгуны,Конная Артиллерія,Конно-Піонеры: офицеры: киверной снуръ въ строю пристегивать костылькомъ за петлю, сдѣланную сзади кивера,изъ этишкетнаго снура, а въ другое время, когда надо снимать киверъ, снуръ отстегивать и, оставляя около шеи съ имѣющейся на немъ гайкой (которая должна находиться сзади посерединѣ шеи), конецъ костылька застегивать на вторую отъ верха пуговицу мундира, такъ, чтобы снуръ проходилъ подъ правою рукою и поверхъ лядуночной перевязи. Гвард.и Арм.Уланы: офицеры: этишкетъ въ строю пристегивать къ петлѣ сзади кивера,а внѣ строя ко второй отъ верха пуговицѣ мундира и въ обоихъ случаяхъ пропускать подъ правою рукою и поверхъ лядуночной перевязи. Нижніе чины: правила ношенія киверного и этишкетнаго сноровъ - безъ измѣненія.

26 1836.31.I Шинель: нижніе чины: въ войскахъ, гдѣ нѣтъ клапановъ на воротникѣ, имѣть 9 пуговицъ (вм. 10): по борту 6, на плечевыхъ погонахъ 2, сзади на хлястикѣ у лифа I; когда на воротникѣ имѣются клапаны, то дополнительно 2 пуговицы, всего 11. Остающаяся пуговица употребляется на ружейную пробку.

27 1836.27.4 Киверъ: репсекъ подшивать черной кожей.

28 1836.21.10 Киверъ: султанъ положенъ: вышина 11",толщина въ окружности: вверху 5"2/3, внизу 4".

29 1837.15.7 Офицерскій шарфъ положенъ новаго образца: тесьма узкая (вм.широкой), серебряная, съ тремя полосами свѣтлооранжеваго и чернаго шелка; повязывается во всю ширину, между двумя нижними пуговицами мундира.

30 1837.14.8 Гвард. и Арм.Уланы: офицеры и ниж.чины: этишкетъ въ строю носить не пропуская подъ эполетъ, но просто надѣвъ его около шеи, чтобы онъ висѣлъ до половины спины и пристегивался къ пуговицѣ шапки. Офицеры внѣ строя и ниж.чины въ полу формѣ: этишкетъ носить по прежнему, пропуская подъ правый эполетъ.

31 1837.17.12 Эполетъ генераловъ и офицеровъ: прибавленъ четвертый, узкій, витокъ.

32 1838.17.1 Полковые штабъ-горнисты: лѣтомъ въ строю, верхомъ, носятъ зимнія брюки; вмѣсто ранца - кавалерійскій чемоданъ; лошадь съ уздечкой, сѣдло какъ у ѣздовыхъ артиллеристовъ, безъ чепрака или вальтрапа.

33 1838.23.2 Гвард.и Арм.Уланы: этишкетъ: концы съ кистями положено пристегивать къ верхней пуговицѣ лѣваго лацкана, снуръ проходитъ подъ эполетомъ, между контръ-погончикомъ и воротникомъ, охватываетъ шею и пристегивается къ шапкѣ,или спадаетъ фестономъ сзади до трети спины, считая отъ воротника, и проходитъ между контръ-погончикомъ и пуговицей праваго эполета и наконецъ, низпадая съ правой стороны, между рукавомъ и лацканомъ, застегивается на верхнюю пуговицу лацкана,подъ онимъ.

34 1839.4.I Генералы и офицеры: на панталонахъ, брюкахъ и чакчирахъ, не имѣть спереди бантовъ, за искл. гусарскихъ парадныхъ панталонъ, гдѣ они остаются какъ прежде.

35 1840.16.10 Нижніе чины, остающіеся добровольно на службѣ, и унтеръ-офицеры, отказавшіеся отъ производства въ офицеры: черезъ каждые пять лѣтъ давать шевронъ золотого галуна на лѣвый рукавъ.

36 1841.23.I Шинель генераловъ и офицеровъ: длина большого воротника положена I арш. считая отъ нижняго края малаго воротника.

37 1843.8.4 Гвардія и Армія: Тамбуръ-мажоръ: къ эполетамъ прибавленъ красный шелкъ между канительными витками и въ канительной висящей бахромѣ.

38 Гвард.и Арм.Пѣхота,Драгуны,Пѣшая и Конная Артиллерія,Инженерныя части,Конно-Піонеры киверъ положенъ новаго образца (Рис.8647/6): выш. 4"3/4, къ низу слегка вогнутый. Султанъ выш. 9"3/4, верхняя окружность 5"1/4, нижняя 3½". 1843.2.6 утверждены правила пригонки герба и знака отличія: нижняя часть герба (при знакѣ отличія или безъ онаго) лежитъ посерединѣ ширины лакированнаго ремня, крестъ герба на нижней оконечности знака отличія; знакъ отличія равняется съ верхнимъ краемъ кивера.

39 Аксельбантъ: офицеры: на концахъ, между петлями и наконечниками, отмѣнены узды.

40 Андреевская звѣзда: у ниж.чиновъ,орелъ положенъ съ опущенными крыльями.

41 Погоны и эполеты: утверждены слѣдующія отличія нижнихъ чиновъ:
Фельдфебель и Старшій Вахмистръ: широкій золотой или серебряный (по прибору)галунъ поперекъ погона или эполета, ниже пуговицы. Портупей-прапорщикъ, Подпрапорщикъ, Портупей-юнкеръ и Юнкеръ: узкій галунъ по прибору, вдоль свободныхъ краевъ погона погона или корешка эполета, а при чешуйчатыхъ эполетахъ - вокругъ самого поля,а не корешка.Отдѣленный Унтеръ-офицеръ и Младшій Вахмистръ: три шерстяныя басонныя нашивки поперекъ погона или эполета, ниже пуговицы. Прочіе унтеръ-офицеры: двѣ такія же нашивки. Ефрейторъ: одна такая-же нашивка. Унтеръ-офицеры изъ дворянъ: нашивки золотыя или серебряныя, вмѣсто басонныхъ. (см.рисунки на Табл. 5/6). Цвѣтъ басона: Старая Гвардія - желтый съ красной полоской. Молодая Гвардія, Гренадеры, Арм.Кирасиры, Грен.Артиллерія, Арм.Конная Артиллерія,Арм.Конно-Піонеры,Грен.Саперный бат:бѣлый съ красной полоской.. Арм.Пѣхота (кромѣ гренадеръ),Арм.Драгуны,Уланы и Гусары, Полевая Пѣшая Артиллерія, Арм.Піонеры, Арм.Фурштатъ - бѣлый безъ полоски.

42 Гвард. и Арм.Гусары: на доломанѣ и ментикѣ введены наплечные снуры съ гомбочками для различія чиновъ (см.Табл.5/6): Старшій Вахмистръ: снуръ какъ на груди,одна гомбочка,золотая или серебряная,по прибору. Портупей-юнкеръ и Юнкеръ:узкій золотой или серебряный плетешекъ безъ гомбочекъ. Младшій Вахмистръ: снуръ какъ на груди, 3 гомбочки цвѣта снура. Унтеръ-офицеръ: то-же, 2 гомбочки. Ефрейторъ: то-же, I гомбочка. Всѣ гомбочки надѣваются ближе къ плечевому шву.

43 1844.2.I Фуражка: генераламъ и офицерамъ,на околышѣ положена овальная кокарда, тѣхъ-же цвѣтовъ,что на шляпѣ, т.е. чернаго и оранжеваго,съ серебряной полосой вокругъ (Рис.8842)

44 1844.8.I Штабъ-горнисты: въ конномъ строю, разрѣшены шпоры.

45 1844.9.5 Всѣ войска, кромѣ Уланъ и Гусаръ (для Свиты и Генералитета и.т.д. приказанія датированы между 1844 и 1845 годами): присвоена каска (вм.кивера)(Рис.8647/4) Каска черной лакированной кожи, съ переднимъ и заднимъ козырьками. Металлическая

оправа по прибору (⊕ висеребренная или вызолоченная) наверху и сзади тульи и съ такой-же, надъ верхней оправой, трубкой, имѣющей два отверстія, которыя открываются, если повернуть трубку, и пропускаютъ воздухъ. Къ верху трубки припаяно украшеніе, въ видѣ пылающей гренады, въ которую вставляется султанъ изъ конскаго волоса (кому положенъ, см. соотв.главы). Спереди каски - гербъ, чешуя и (кому положенъ) знакъ отличія, все какъ было раньше на киверѣ. Въ Кавалеріи, Конной Артиллеріи и Конно-Піонерахъ, передній козырекъ имѣетъ металлическій ободокъ. Генералы и офицеры, внѣ строя, пристегиваютъ чешую надъ козырькомъ и носятъ каску (вм.шляпы): при мундирѣ - съ султаномъ, при сюртукѣ - безъ султана. Султанъ присвоенъ: Гвардейскому и Гренадерскому Корпусамъ съ ихъ пѣшей и конной Артиллеріей, Арм.Драгунамъ, Арм.Конной Артиллеріи, Арм.Конно-Піонерамъ, Учебнымъ частямъ, Кадетскимъ Корпусамъ и Дворянскому полку. Султанъ не присвоенъ: войскамъ Арміи съ ихъ пѣшей Артиллеріей, Сапернымъ и Стрѣлковымъ баталіонамъ, Линейнымъ и Внутреннимъ Гарнизоннымъ баталіонамъ, Уѣзднымъ инвалиднымъ и этапнымъ командамъ, Военно-Рабочимъ баталіонамъ и ротамъ, Гарнизонной Артиллеріи и Лабораторнымъ ротамъ, Фурштату и всѣмъ командамъ, имѣвшимъ киверъ. 1845.4.I Генералы и офицеры: прибавлена справа, подъ чешуей, металлическая круглая кокарда, какъ на шляпѣ. 1849.9.II каску приказано изготовлять шире прежняго, чтобы можно было надѣвать поверхъ верхней части ушей.

46 1844.20.5 Фуражка: изъ таблицы цвѣтовъ (см.каждую главу) явствуетъ, что выпушки становятся однообразными на околышѣ, а на тульѣ - по-баталіонно или по-дивизіонно.

47 1844.17.12 Гвард.и Арм.Гусары: генералы и офицеры: на наплечныхъ снурахъ доломана и ментика положены гомбочки со звѣздочками обратно прибору, въ томъ-же количествѣ, что на эполетахъ (см.Табл. 5/6).

48 1848.8.8 Отд.Кавказскій Корпусъ: Пѣхота, Артиллерія, Саперы, и 1850.15.2 Свита, Генералитетъ, Ген.Штабъ, Адъютанты и.т.д., Плацъ-Маіоры и.т.д., Вагенмейстеры, Гевальдигеры, Инженеры, Топографы: установлено обмундированіе особаго образца (см. соотв.главы): Шапка (вм.каски) изъ длиннаго мѣха, верхъ суконный; ⊞ по швамъ, крестообразно, выпушка; ⊕ галунная обшивка крестообразно и вокругъ. Спереди, только знакъ отличія, кому положенъ. Полукафтанъ (вм.мундира) двубортный тем.зеленый. Вицъ-полукафтанъ безъ шитья, присвоенъ офицерамъ, которые на парадномъ полукафтанѣ имѣютъ петлицы. Шаровары (вм.панталонъ) зимнія тем.зеленыя, лѣтнія фламскаго полотна. Сапоги съ длинными голенищами, черной юфти. Вся амуниція черной кожи (вм. лосиной). 1849.25.II шапку приказано носить нѣсколько на затылокъ и съ наклономъ на правую бровь, такъ, чтобы лѣвая сторона лба наискось была открыта.

49 1849.7.II Киверъ: помпонъ положенъ окружностью 5"5/8.

50 1854.29.4 Генералы и офицеры: присвоена походная шинель, цвѣта и покроя, какъ у нижнихъ чиновъ, но съ карманами, подъ клапанами, на бокахъ полъ. У имѣющихъ быть верхомъ, сзади, полы шинели разрѣзныя, застегивающіяся во внутрь на пуговицы. При походной шинели, портупея и лядуночная перевязь одѣваются, шарфъ и офицерскій знакъ не носятся. Ранецъ надѣвается только тогда, когда ниж.чины при ранцахъ. Не носятся никогда знаки отличія, кромѣ ордена Св.Георгія. Введена походная портупея, носимая при шинели, при сюртукѣ и при мундирѣ. Носятъ ее только оберъ-офицеры, находящіеся въ строю, а всѣ генералы, штабъ-офицеры, полковые и баталіонные адъютанты, находящіеся верхомъ, носятъ при походной шинели полусаблю на обыкновенной портупеѣ подъ шинелью, для чего у лѣваго кармана шинели имѣется продольный разрѣзъ. Погоны на шинели - въ основномъ, какъ у ниж.чиновъ, но покрыты галунами, которые нашиты, нѣсколько отступя отъ краевъ. Въ соотв.главахъ указаны цвѣта фона и (если положена) выпушки погонъ ниж.чиновъ. Нашитые галуны позволяютъ видѣть эти цвѣта вдоль свободныхъ краевъ и въ просвѣтахъ между галунами. Генералы: погонъ покрытъ во всю ширину, "генеральскимъ" галуномъ съ зигзагомъ. Штабъ-офицеры: погонъ покрытъ тремя рядами галуна, присвоеннаго кавалерійскимъ портупеямъ, съ двумя просвѣтами въ 1/8". Оберъ-офицеры: погонъ покрытъ двумя рядами того-же галуна, съ однимъ просвѣтомъ въ 1/8" (см. Табл. 5/6)

Б. ОРУЖІЕ

51 1826.12.12 Гвард.Пѣхота, Пѣшая Артиллерія, Саперы: присвоена полусабля (вм.шпаги) съ черными ножнами и мѣднымъ приборомъ. Генералы, имѣющіе полковой мундиръ, носятъ полусаблю только при этомъ мундирѣ. (Рис. 8/78)

52 1828.24.4 Гвард.и Арм.Кирасиры: палашъ положенъ новаго образца, съ тремя дужками.

53 1829.18.5 Унтеръ-офицеры, представленные, за выслугу лѣтъ, къ производству въ офицеры: присвоенъ серебряный темлякъ

54 1830.20.8 Арм.Пѣхота, Пѣшая Артиллерія, Инженерныя части и Внутренняя Стража: полусабля (вм.шпаги) какъ выше.

55 1832.I.I Генералы, имѣющіе золотую шпагу съ алмазами, съ надписью "За храбрость", носить ее безъ темляка.

56 1833.3.I Гвард.и Арм.Пѣхота, Пѣшая Артиллерія, Инженерныя части и Внутренняя Стража: нижніе чины: отмѣненъ темлякъ на тесакѣ и полусаблѣ, кромѣ получившихъ серебряный темлякъ (1829.18.5)

57 1841.27.II Иррегулярныя войска: ножны шашки имѣть съ наконечникомъ: ⊞ мѣднымъ, ⊕ вызолоченнымъ.

58 1842.27.12 Пика: длина, съ древкомъ и наконечникомъ, положена: въ Тяжелой Кавалеріи 4½ арш., въ Легкой Кавалеріи 4 арш.

59 1843.8.4 Гвард.и Арм.Кавалерія: нижніе чины: темлякъ положенъ весь красный, съ красной кожаной кистью (вм.бѣлой шерстяной).

60 1845.19.II Гвард.и Арм.Кавалерія: на пикѣ, скобы, которыми остріе и тупой конецъ прикрѣплены къ древку, красить подъ общій цвѣтъ.

61 1846.13.9 Офицеры: къ новому ударному пистолету положена кобура новаго образца.

62 1847.29.II Портупей-прапорщики и портупей-юнкера, исполняющіе обязанности офицеровъ: присвоена полусабля (вм.тесака).

63 1849.13.10 Полусабля присвоена (вм.шпаги) слѣдующимъ чинамъ: Числящіеся по Пѣхотѣ и Пѣшей Артиллеріи: генералы(при вицъ-мундирѣ),Свиты Е.И.В. генералъ-маіоры(при свитскомъ мундирѣ), генералъ-Генеральнаго Штаба, инженеры и сост. въ Военномъ Министерствѣ (при ихъ мундирахъ); флигель-адъютанты, дежурные штабъ-офицеры, старшіе и генеральскіе адъютанты, гевальдигеры, вагенмейстеры и всѣ офицеры сост. по арміи и Пѣшей Артиллеріи;(Офицеры Генеральнаго Штаба, Инженернаго Корпуса,сост. по Военному Министерству,коменданты, плацъ и отъ-воротъ маіоры, плацъ и бау-адъютанты, офицеры Корпуса Топографовъ, Военно-Рабочихъ ротъ и чины Фельдъегерскаго Корпуса сохраняютъ шпагу).
Генералъ-адъютанты, всѣ числ.въ Пѣхотѣ и Пѣшей Артиллеріи генералы, Свиты Е.И.В. генералъ-маіоры, генералы Генеральнаго Штаба, инженерные и Военнаго Министерства - носятъ шпагу при обще-генеральскомъ мундирѣ. Генералы Тяжелой Кавалеріи: при вицъ-мундирѣ - кавалерійская шпага, при обще-генеральскомъ мундирѣ - палашъ. Числ.въ Тяжелой Кавалеріи Свиты Е.И.В. генералъ-маіоры и сост. въ полкахъ Гвард.Кирасирской дивизіи флигель-адъютанты, дежурные штабъ-офицеры, старшіе и генеральскіе адъютанты, коменданты, плацъ и отъ-воротъ маіоры, плацъ и бау-адъютанты: при шарфѣ - палашъ, безъ шарфа - кавалерійская шпага.

64 1849.24.12 У жалуемыхъ за храбрость золотыхъ полусабель, палашей, сабель: грифъ эфеса положенъ золотой (вм.обтянутаго черной кожей).

В. АМУНИЦІЯ И.Т.Д.

65 1826.10.8 Арміейскія войска: присвоенъ чехолъ на киверъ, изъ черной клеенки,какъ въ Гвардіи.

66 1827.31.7 На чехлахъ для кивера и для сумы, номера и буквы положены писаные масляной краской (вм.желтыхъ суконныхъ).

67 1828.24.4 Ширина перевязи и портупеи положена 2", ранцевыхъ плечевыхъ ремней 1½", нагруднаго ранцеваго ремня 1"1/8. Ранецъ попрежнему телячьей кожи, но съ черной кожаной оторочкой. Длина его 9", высота 8", глубина 2½", длина крышки отъ верхняго края 6".

68 1828.15.II Арм.Пѣхота,Пѣшая Артиллерія,Инженерныя части: введенъ новый образецъ гренады на сумѣ.

69 1833.3.1 Гвард.и Арм.Артиллерія: отмѣнены подсумки и перевязи.

70 1834.15.4 Гвард.и Арм.Кавалерія,Конная Артиллерія,Конно-Піонеры: присвоена лядунка (съ уменьшенной крышкой) и перевязь (уменьшенная) новаго образца.

71 1834.26.9 Ранецъ нижнихъ чиновъ положено носить только на двухъ, крестообразно на груди лежащихъ, ремняхъ.

72 1835.20.8 Ранецъ офицеровъ: то-же распоряженіе. Барабанщики: ранецъ носить попрежнему, на одномъ ремнѣ, черезъ лѣвое плечо.

73 1835.22.1 Гвард.и Арм.Кавалерія,Конная Артиллерія,Конно-Піонеры: котелокъ приторачивать къ правой (а не лѣвой) сторонѣ чемодана.

74 1836.13.5 Офицерская подпруга положена: Гвард.и Арм.Кирасиры - бѣлая съ красными полосами; Гвард.и Арм.Пѣхота,Легкая Кавалерія,Пѣшая и Конная Артиллерія,Инженерныя части, Конно-Піонеры и Военно-Учебныя Заведенія - тем.зеленая съ красными полосами.

75 1837.14.1 Шанцевый инструментъ (топоръ,лопата,мотыга и кирка): утверждены новыя правила пригонки. Древки не красить краской, а покрывать лакомъ по дереву.

76 1838.11.1 Утверждено подробное описаніе офицерскаго сѣдла (введеннаго 1834.6.3). Сѣдло обтянуто черной кожей. Чемоданъ оѣросиній.

77 1839.16.3 Перевязь и портупея нижнихъ чиновъ: ширина положена 1½",со строчкой на 1/8" отъ краевъ. Барабанная перевязь попрежнему шир. 2½".

78 1843.10.5 Патронная сума: крышка положена безъ перелома вверху; размѣры: длина 5", ширина по верхнему краю 5½", по нижнему 6". Лядунка: крышка положена: длина 4½", ширина по верхнему краю 4"7/8, по нижнему 5"5/8.

79 1845.15.II Гвард.и Арм.Кавалерія: на каждый полкъ положенъ слѣдующій шанцевый инструментъ: топоры по 2 на взводъ (у правофланговыхъ задней шеренги), лопаты по

56 на полкъ. Топоръ приГонять съ лѣвой, а лопату съ правой стороны сѣдла, сверхъ вальтрапа, въ кожаныхъ чехлахъ, ручка покрыта по дереву лакомъ.

80 1846.26.4 Жалонерный значекъ: на древкѣ положенъ мѣдный шаръ (вм.мѣднаго копья)

81 1846.23.6 Гвард.и Арм.Пѣхота и Кавалерія: по случаю введенія ружья съ ударнымъ замкомъ, положена также капсюльная сумочка, носимая на перевязи, съ правой стороны груди, верхній край противъ третьей сверху пуговицы борта мундира. Сумочка изъ черной лакированной кожи.

82 1848.19.1 Капсюльная сумочка положена черной глянцевой кожи, ширина вверху I"6/8

83 1848.25.4 Гвард.и Арм.Кавалерія, Конная Артиллерія, Конно-Піонеры: на чемоданѣ отмѣненъ клапанъ съ пуговицами.

84 1848.7.8 Гвард.и Арм.Пѣхота, Пѣшая Артиллерія, Инженерныя части: введенъ англійскій сигнальный рожокъ (Рис.8773 и 8774) (вм.прежняго, дугообразнаго)

85 1849.14.9 Утвержденъ образецъ офицерскаго ударнаго пистолета.

86 1851.30.3 Гвард.и Арм.Кавалерія: введены уменьшенный панталеръ и перевязь съ подвижной капсюльной сумочкой.

87 1851.15.4 Утверждено описаніе пригонки ремней къ чемодану.

88 1851.8.7 Барабанъ: утверждено описаніе (Рис.8770). Кадло мѣдной латуни, по прибору, діам.8", выс. 5"5/8. Госуд.гербъ оттиснутъ на овальной бляхѣ 4½" х 3"I/4. Обручи шир.I"I/8, окрашены: при черной амуниціи - сплошь черной краской, при бѣлой попеременно бѣлыми и черными треугольниками. Перевязь шир. I"I/8. Флейтный футляръ для Кавказскихъ войскъ (Рис.8771/2). Футляръ желтой латуни, длина безъ крышки 4", а съ надѣтой крышкой 4½", разрѣзъ цилиндра овальный I½" х I". Госуд.гербъ оттиснутъ на круглой бляхѣ діам. I½". Футляръ носится на ухтовомъ, подъ черный воскъ, ремнѣ I"

89 1854.18.2 Гвард.и Арм.Пѣхота, Пѣшая Артиллерія, Инженерныя части, Фурштатъ: за сѣдломъ положенъ чемоданъ сѣроснній; шинель приторочена ремешками къ передней лукѣ сверхъ сѣдла, въ кожаномъ чехлѣ.

90 1853.15.11 Арм.Кирасиры, и 1854.18.2 Гвард.Кавалерія, Арм.Драгуны, Уланы и Гусары Гвард.и Арм.Конная Артиллерія, Конно-Піонеры, Фурштатъ: утверждены правила сворачиванія солдатской шинели при сѣдлѣ. Офицерамъ положена при вьюкѣ шинель въ кожаномъ чехлѣ и введенъ чемоданъ сѣроснній, носимый на задней лукѣ.

Г. ПРИЧЕСКА

91 1832.8.6 Генералы и офицеры: разрѣшено носить усы.

Д. ЛОШАДИ

92 1833.22.2 Генералы и офицеры Кавалеріи, полковые командиры, баталіонные командиры, младшіе штабъ-офицеры и адъютанты Пѣхоты, офицеры Гвардейскаго Генеральнаго Штаба и Генеральнаго Штаба: разрѣшено имѣть верховыхъ лошадей съ длинными хвостами.

Е. ПРАВИЛА НОШЕНІЯ ФОРМЫ

1830.5.2 Числящіеся по Тяжелой Кавалеріи штабъ и оберъ-офицеры занимающіе должности: комендантовъ, плацъ и отъ-воротъ маіоровъ, плацъ и бау-адъютантовъ, находящіеся по особымъ порученіямъ при Военныхъ Генералъ-губернаторахъ и вообще занимающіе должности не строевыя: носить шпагу. Прочіе числящіеся по Тяжелой Кавалеріи: дежурные штабъ-офицеры, старшіе адъютанты штабовъ, адъютанты генераловъ командующихъ частью войскъ и вообще занимающіе должности строевыя: при шарфѣ и въ строю, носить палашъ.

1831.28.2 Разъясненія о ношеніи пѣхотной полусабли и шпаги: I. Штабъ и оберъ-офицеры Гвардейскаго Генеральнаго Штаба, Генеральнаго Штаба, Гвардейскіе и Полевые Инженеры, сост.въ штабахъ дежурные штабъ-офицеры, старшіе дивизіонные, бригадные и генеральскіе адъютанты, гевальдигеры и вагенмейстеры числ.въ пѣхотныхъ войскахъ: полусабля положена только на походѣ. 2. Штабъ и оберъ-офицеры гарнизонной инженерной части, военнорабочихъ баталіоновъ и ротъ, арестантскихъ ротъ, артиллерійскихъ гарнизоновъ, лабораторныхъ ротъ, арсеналовъ и пороховыхъ заводовъ, числ.по арміи, пѣшей артиллеріи и внутренней стражѣ - въ должностяхъ и безъ должностей, также коменданты, плацъ-маіоры, отъ-воротъ маіоры, плацъ и бау-адъютанты числ.въ пѣхотныхъ войскахъ или сост.по арміи, пѣшей артиллеріи и внутренней стражѣ: попрежнему шпага.

1835.17.6 Форма на разводахъ:
1. Полная парадная форма при шарфѣ: генералы въ парадномъ мундирѣ, бѣлыхъ панталонахъ и при лентахъ. Въ полкахъ, имѣющихъ лацканы, носить ихъ открытыми.
2. Праздничная форма: лацканъ открытъ; шарфъ и ленты не положены. Генералы, имѣющіе полковые или званію присвоенные мундиры, носятъ эти мундиры, а лѣтомъ лѣтнія брюки (кому положены); прочіе генералы - парадный мундиръ и бѣлыя панталоны. Офицеры: Гвардія: кирасиры I-й бригады въ красномъ, а 2-й бригады въ бѣломъ мундирѣ, при шляпѣ и шпагѣ; гусары - ментикъ въ рукава или доломанъ безъ ментика (по времени года), конно-гренадеры, драгуны, уланы, конная артиллерія, конно-піонеры - колетъ и киверъ, безъ лядунки; пѣхота, пѣшая артиллерія, инженерныя части, Гвард.Экипажъ - шляпа, мундиръ (лѣтомъ - лѣтній); фурштатъ - шляпа, мундиръ. Армія: кирасиры - колетъ, безъ лядунки; всѣ прочія пѣхотныя и кавалерійскія части - какъ въ Гвардіи.
3. Воскресная форма: зимой - какъ обыкновенная, а лѣтомъ съ лѣтними панталонами.

4. Обыкновенная форма: Гвард.Кирасиры – шляпа и вицъ-мундиръ, а прочіе пѣхотные и кавалерійскіе полки – шляпа, мундиръ (лѣтомъ съ открытыми лацканами); легкая кавалерія – шляпа, чакчиры; пѣхота и кирасиры – шляпа и суконныя брюки.
5. Въ шинели.

1837.17.I Гвард.и Арм. Легкая Кавалерія,Конная Артиллерія,Конно-Піонеры: Генералы и офицеры: при сюртукѣ, безъ шарфа, саблю носить подъ сюртукомъ, пристегивая верхнее кольцо на крючекъ у праваго паса и продѣвая эфесъ въ особый карманъ, а при шарфѣ – сверхъ сюртука, не надѣвая на крючекъ, а свободно опущенную.

1839.4.I Всѣ чины, имѣющіе аксельбантъ: при мундирѣ съ лацканами, пристегивать концы аксельбанта на правомъ лацканѣ, у самаго средняго борта, въ петли по цвѣту лацкана, причемъ передняя половина аксельбанта пристегивается противъ середины верхней и первой пуговицъ, а задняя половина тамъ-же, но нѣсколько выше. При закрытыхъ лацканахъ, петли должны быть пришиты на лѣвомъ лацканѣ, съ правой стороны, у самаго средняго шва лацкана.

1843.18.4 Правила ношенія шляпы: Всѣ генералы и офицеры, какъ состоящіе въ строю, такъ и числ.по арміи,кавалеріи и артиллеріи: носятъ шляпу прямо. Генералъ-адъютанты, генералы Свиты Е.И.В., флигель-адъютанты; генералы и офицеры: Генеральнаго Штаба, инженерные, жандармскіе, сост.по Военному Министерству и по особымъ порученіямъ при какомъ-либо лицѣ; начальники штабовъ, дежурные штабъ-офицеры, всѣ старшіе и генеральскіе адъютанты, плацъ и отъ-воротъ маіоры, плацъ и бау-адъютанты: носятъ шляпу съ поля, какъ въ строю, по обязанностямъ званія и рода службы. Если-же они находятся въ строю,какъ начальники войскъ, или будучи прикомандированными къ войскамъ, носятъ шляпу прямо.

1844.21.9 Штандартный унтеръ-офицеръ: въ строю положена лядуночная перевязь, всегда надъ штандартнымъ панталеромъ.

1845.9.8 При лагерной формѣ носить каску безъ султана, даже при мундирѣ.

1848.9.I Генералы и офицеры: послѣ развода, въ праздничной формѣ, разрѣшено носить сюртукъ и каску съ султаномъ; цвѣта войска: тем.зеленія панталоны, конныя – рейтузы.

1853.13.8 Гвард.и Арм.Кавалерія,Конная Артиллерія,Конно-Піонеры,Сурнтатъ и Жандармы: при походной формѣ, въ сюртукѣ, безъ шарфа – носить портупеи поверхъ сюртука.

Только начиная со слѣдующей эпохи (1855–1881) въ Полномъ Собраніи Законовъ обнаружены подробныя таблицы предметовъ, составляющихъ ту или иную форму. Ниже дается приблизительная таблица для офицеровъ Гвардейскихъ Кирасирскихъ полковъ:

Парадная	Праздничная	Воскресная	Обыкновенная	Во Дворцѣ (I)
Каска съ орломъ	Каска съ султаномъ (до 1845 г. шляпа)	Каска съ султаномъ	Шляпа (съ 1845 каска съ султаномъ)	Каска съ орломъ
Колетъ	Вицъ-мундиръ алый(I) Вицъ-мундиръ бѣлый	Вицъ-мундиръ алый(I) Вицъ-мундиръ бѣлый	Вицъ-мундиръ тем.зеленый	Колетъ
Кираса (2)				Супервестъ
Панталоны бѣлыя	Панталоны бѣлыя	Рейтузы зимнія или Панталоны бѣлыя	Рейтузы	Панталоны бѣлыя
Ботфорты	Ботфорты	Ботфорты	Сапоги низкіе	Ботфорты
Шарфъ	Шарфъ (3)	Шарфъ	Шарфъ	Шарфъ
Палашъ	Палашъ (4)	Палашъ	Палашъ	Палашъ
Лента				

(I) только Кавалергардскій и Л.Гв.Конный полки.("во Дворцѣ" – форма караульная).
(2) только въ конномъ строю. (3)въ 1835 г. не положенъ, но изображенъ на болѣе позднихъ рисункахъ. (4) безъ шарфа – шпага.

Ж. ПАРАДЫ

1840.29.6 На парадахъ пѣхотныхъ войскъ, порядокъ старшинства, съ праваго фланга, слѣдующій: Гренадеры – Флотскія войска – Армейскія войска.

1844.20.4 Порядокъ Церемоніальнаго марша слѣдующій (Табл.530): а) Армія : Ген.-Квартирмейстеръ – I шагъ – его адъютанты – I м. – Штабъ и оберъ-офицеры Ген.Штаба – 4 м. – Команда Жандармскаго полка – 4 м. – Нач-къ Глав.Штаба,Нач.Артиллеріи и Нач.Инженеровъ Арміи – I ш. – ихъ адъютанты – I м. – Дежурный генералъ,Нач-къ Штаба Артиллеріи и Нач-къ Штаба Инженеровъ – I м. – Дех.штабъ-оф-ри Арт.и Инж.Штабовъ,старшіе адъютанты и адъютанты:Дежурнаго генерала и Нач-ковъ Штабовъ Артиллеріи и Инженеровъ. – Главнокомандующій Арміей – I м. – его адъютанты – I м. – Корпусный Оберъ-Квартирмейстеръ I-го Корпуса Арміи. б)Пѣхотный Корпусъ: Корпусный Оберъ-Квартирмейстеръ – 4 м. – Офицеры Ген.Штаба – 4 м. – Жандармская команда – 4 м. Нач.Штаба,Нач.Артиллеріи,Нач.Инженеровъ Корпуса – I м. – Дех.штабъ-офицеръ, Старшіе адъютанты Корпуснаго Штаба и адъютанты Нач.Штаба,Старшіе адъютанты и адъютанты Нач-ка Артиллеріи – Корпусный Командиръ – I м. – его адъютанты – I м. – Дивизіонный Квартирмейстеръ I-й Дивизіи Корпуса.

КРАТКОЕ ОПИСАНІЕ ФОРМЪ КЪ 1825 г.

Въ началѣ каждаго тома невозможно повторять подробное описаніе всѣхъ формъ къ первому году даннаго періода. Но чтобы облегчить раскрашиваніе таблицъ, даются основныя указанія на 1825 г. Всѣ прочія подробности надлежитъ искать въ предидущемъ томѣ. Также невозможно повторять въ каждомъ томѣ рисунки шитья на воротникахъ, обшлагахъ и.т.д. Гвардейскихъ полковъ, Свиты, Генеральнаго Штаба и пр. Эти рисунки также надлежитъ искать въ предидущемъ томѣ, а въ настоящемъ даны только новые рисунки шитья.

	Прибор	Султанъ шляпы	Мундиръ					Подбой эполетъ	Погоны ниж.чиновъ
			Сукно	Воротн.	Обшлага	Клап.об	Подклад.		
Генералъ-адъютанты	З	бѣлый	т.зелен. В:бѣлая	красный. В:бѣлая	т.зелен. В:бѣлая	красный. В:бѣлая	красный. В:бѣлая	красный.	
Флигель-адъютанты	С	бѣлый	т.зелен. В:бѣлая	красный В:бѣлая	т.зелен. В:бѣлая	красный. В:бѣлая	красный. В:бѣлая	красный.	
Обще-ген.форма(I)	З	бѣлый	т.зелен. В:крас.	красный	красный	красный	красный	красный.	
Гарнизонные генералы	С	черный	т.зелен. В:крас.	т.зелен. В:крас.	т.зелен. В:крас.	т.зелен. В:крас.	красный	красный.	
Гвард.Генер.Штабъ	С	черный	т.зелен. В:крас.	черный В:крас.	черный В:крас.	красный	красный	красный.	
Генеральный Штабъ(I)	С	черный	т.зелен. В:крас.	черный В:крас.	черный В:крас.	красный	красный	красный.	красный
Адъютанты и Дежурные Штабъ-оф.	С	П:чер. К:бѣл.	т.зелен. В:бѣлая	красный В:бѣлая	т.зелен. В:бѣлая	красный В:бѣлая	красный В:бѣлая	красный	
Плацъ-маіоры и.т.д. Плацъ-адъютанты и.т.д	С	П:чер. К:бѣл.	т.зелен. В:бѣлая	оранж. В:бѣлая	т.зелен. В:бѣлая	оранж. В:бѣлая	оранж. В:бѣлая	оранж.	
Гвард.Инженеры	С	черный	т.зелен. В:крас.	черный В:крас.	черный В:крас.	красный	красный	красный	
Военные Инженеры	С	черный	т.зелен. В:крас.	черный В:крас.	черный В:крас.	т.зелен. В:крас.	красный	красный.	черный В:красная
Гарнизонные Инженеры	С	черный	т.зелен. В:крас.	черный В:крас.	черный В:крас.	т.зелен. В:крас.	черный В:крас.	черный	черный В:красная
Вагенмейстеры	С	бѣлый	т.зелен. В:бѣлая	голубой В:бѣлая	т.зелен. В:бѣлая	голубой В:бѣлая	голубой В:бѣлая	голубой	
Гевальдигеры	С	черный	т.зелен. В:бѣлая	голубой В:бѣлая	т.зелен. В:бѣлая	голубой В:бѣлая	голубой В:бѣлая	голубой	
Топографы	С	черный	т.зелен. В:св.син	черный В:св.син	черный В:св.син	св.син.	красный	св.синій	черный В:св.синяя
Фельдъегеря	З	бѣлый	т.зелен. В:---	т.зелен. В:крас.	красный	---	т.зелен. В:крас.	красный	
Сост.по Пѣхотѣ и Кавалеріи	З	П:чер. К:бѣл.	т.зелен. В:крас.	красный	красный	---	т.зелен. В:крас.	красный	
Сост.по Артиллеріи	З	черный	т.зелен. В:крас.	черный В:крас.	черный В:крас.	т.зелен. В:крас.	черный В:крас.	красный	

Свита

Чины Свиты: Генералъ-Адъютанты (ГА) въ генеральскомъ чинѣ и Флигель-Адъютанты (ФА) въ офицерскомъ чинѣ. Въ 1828 г. прибавлено новое званіе: Генералы Свиты Е.И.В. (ГС), которымъ аксельбантъ не положенъ.

1825 – 1844

1825.14.12 и 15.12 ГА и ФА назначенные въ эти дни: на эполетахъ положенъ вензель Н I обратно прибору (Рис.Табл.517) и тотъ-же вензель присвоенъ всѣмъ назначеннымъ впослѣдствіи. Состоявшіе прежде въ этихъ званіяхъ, сохраняютъ вензель А I.

1826.II.2 см."Общее" № 2. Панталоны тем.зеленыя (бѣлыя панталоны сохранены для парадовъ) Въ Пѣхотѣ, В:красная, въ Кавалеріи двурядный лампасъ и выпушка красные.

1826.IO.5 см."Общее" № 8. Панталоны лѣтнія.

1828... ГА и ФА: независимо отъ существующихъ чепраковъ съ чушками или-же вальтраповъ, присвоенъ вальтрапъ походный черной смушки, звѣзды какъ на парадныхъ чепракахъ и вальтрапахъ (ГА: золотыя, ФА: серебряныя), обшивка краснаго сукна I", обложенная съ наружной стороны золотымъ или серебрянымъ снуромъ, по прибору(Рис.8739)

1828.29.6 Генералы Свиты Е.И.В. (ГС)(въ послѣднее время именовались Свиты Е.В. Генералъ-маіоры). При учрежденіи этого новаго званія, присвоено обмундированіе, какъ у ФА: приборъ серебряный, мундиръ свитскій, но безъ аксельбанта и эполеты безъ вензелей. Султанъ у числ.по Пѣхотѣ черный, у числ.по Кавалеріи бѣлый.Конскій уборъ какъ у ФА. Присвоенъ также обще-генеральскій мундиръ съ золотымъ шитьемъ и генеральскій вицъ-мундиръ безъ шитья.

1829.16.12 Сюртукъ: обшлага положены тём.зеленые В:бѣлая (вм.красныхъ)

Примѣчанія къ таблицѣ:

(1) Въ Литовскомъ Корпусѣ, всюду малиновый цвѣтъ вм.краснаго. (2) только въ Гвардіи.
П: Пѣхота. К: Кавалерія. С: серебро. З: золото. В: выпушка.

Гвард.Генеральный Штабъ отличается отъ Генеральнаго Штаба, Гвард.Инженеры отъ Военныхъ Инженеровъ, а Адъютанты, Дежурные штабъ-офицеры, Плацъ-маіоры и.т.д., Плацъ-адъютанты и.т.д. состоящіе по Гвардіи - отъ не состоящихъ по Гвардіи, только тѣмъ, что на воротникѣ, обшлагахъ и клапанахъ обшлаговъ имѣютъ узкій шитый бортъ (галунъ)

	Сюртукъ			Чепракъ или Вальтрапъ				
	Воротн.	Обшлага	Подкл.	Сукно, мѣхъ	Лампасъ	Галуны	Звѣзды	
Генералъ-адъютанты	красный В:бѣлая	красный	красный	бѣлый	красный	зол.	зол.	
Флигель-адъютанты	красный В:бѣлая	красный	красный	бѣлый	красный	сер.	сер.	
Обще-ген.форма (I)	красный	красный	красный	черный мѣхъ	---	---	сер.	
Гарнизонные генералы	т.зелен. В:красн.	т.зелен. В:красн.	красный	черный мѣхъ	---	---	сер.	
Гвард.Генер.Штабъ	черный В:красн.	черный В:красн.	красный	т.зелен	черный	сер. В:красн	сер.	
Генеральный Штабъ(I)	черный В:красн.	черный В:красн.	красный	т.зелен	черный	сер. В:красн	---	
Адъютанты и Дежурные Штабъ-оф.	красный В:бѣлая	т.зелен В:бѣлая	красный	бѣлый	красный	сер.	сер.(2)	
Плацъ-маіоры и.т.д. Плацъ-адъютанты и.т.д.	оранж. В:бѣлая	т.зелен В:бѣлая	оранж.	бѣлый	оранж.	сер.	сер.(2)	
Гвард.Инженеры	черный В:красн.	черный В:красн.	красный	т.зелен	черный	сер. В:красн	сер.	
Военные Инженеры	черный В:красн.	черный В:красн.	красный	т.зелен	черный	сер. В:красн	---	
Гарнизонные Инженеры	т.зелен. В:красн.	т.зелен. В:красн.	красный	т.зелен	черный	сер. В:красн	---	
Вагенмейстеры	голубой В:бѣлая	т.зелен В:бѣлая	голубой	бѣлый	голубой	сер.	сер.(2)	
Гевальдигеры	голубой В:бѣлая	т.зелен В:бѣлая	голубой	бѣлый	голубой	сер.	сер.(2)	
Топографы	черный В:св.син.	черный В:св.син.	св.син.	т.зелен	черный	сер. В:св.син	---	
фельдъегеря	т.зелен В:красн.	т.зелен В:красн.	т.зелен	т.зелен В:красн	красный	---	---	
Сост.по Пѣхотѣ и Кавалеріи	красный	красный	красный	т.зелен	красный	зол.	---	
Сост.по Артиллеріи	черный В:красн	черный В:красн	красный	т.зелен	черный	зол. В:красн	---	

СВИТА (продолженіе)

1829.26.12 см."Общее" № 15. Пуговицы (Госуд.гербъ)

1830.25.11 ГА,ФА,ГС числ.по Кавалеріи: на тем.зеленыхъ панталонахъ отмѣненъ лампасъ и оставлена только В:красная.

1834.2.3 ФА поступившіе въ строй,или прикомандированные къ полкамъ и другимъ частямъ войскъ: во время нахожденія при полку, носить также и полковой мундиръ,съ вензелемъ Н I на эполетахъ и съ аксельбантомъ. Эполеты и аксельбантъ - по прибору полка, а вензель обратно прибору (см.напримѣръ Рис. 6918)

1843.18.4 ГА,ФА,ГС: въ строю, при войскахъ,входя въ ихъ строевой составъ,шляпу носить прямо, а не съ поля.

1844.20.5 фуражка положена: тулья тем.зеленая В:бѣлая,околышъ красный В:бѣлый.

1844 - 1855

1844.1.12 ГА и ФА: см."Общее" № 45. Каска. Султанъ бѣлый. Гербъ гвардейскій по прибору, на груди орла вензель Н I обратно прибору. У числ.по Кавалеріи и Конной Артиллеріи, металлическій ободокъ на козырькѣ. ГС: каска еще не присвоена (см.ниже 1845.4.6),но на шляпѣ султанъ положенъ бѣлый для всѣхъ, безъ различія.

1845.4.6 ГС: при свитскомъ мундирѣ положена каска (см."Общее" № 45),какъ у ГА и ФА, а при обще-генеральскомъ, попрежнему шляпа (см.ниже 1846.9.7)

1845.6.10 ГА: при обще-армейскомъ вицъ-мундирѣ или сюртукѣ разрѣшена каска, но у числ. въ Гвардейскихъ полкахъ - гербъ гвардейскій, а у прочихъ гербъ армейскій.

1846.2.5 ГА (всѣ вообще):при свитскомъ мундирѣ положена каска съ гербомъ гвардейскимъ.

1846.18.7 ГА числ.въ Гвардіи: при обще-армейскомъ мундирѣ положена каска съ гербомъ гвардейскимъ.

1846.9.7 ГС: при обще-генеральскомъ мундирѣ, положена каска съ гербомъ гвардейскимъ (вм.шляпы)

1849.27.9 Состоящіе въ Военномъ Министерствѣ: при мундирѣ Министерства, положена каска съ гербомъ гвардейскимъ.

1850.15.2 ГА,ФА,ГС: находящіеся на Кавказѣ, не принадлежащіе къ строевому составу войскъ: присвоено обмундированіе обр. Отд.Кавказскаго Корпуса (см."Общее" № 48). Приборъ ГА золотой, ФА и ГС серебряный. Шапка: ГА: верхъ красный, обшивка крестообразно и вокругъ: при парадномъ полукафтанѣ - золотое генеральское шитье (дубовые листья), при вицъ-полукафтанѣ - золотой галунъ съ двумя красными полосками посерединѣ. ФА: верхъ тем.зеленый, обшивка - серебряный галунъ съ двумя красными полосками посерединѣ. ГС: верхъ красный, обшивка - серебряный галунъ съ двумя красными полосками посерединѣ.-Парадный полукафтанъ: тем.зеленый В:бѣлая; воротникъ красный В:бѣлая; обшлага тем.зеленые В:бѣлая; клапаны обшлаговъ красные В:бѣлая; карманные клапаны В:бѣлая; подкладка чернаго стамеда.Шитье и пуговицы (съ Госуд.гербомъ) безъ измѣненія.-Вицъ-полукафтанъ: тем.зеленый В:бѣлая; воротникъ красный В:бѣлая; обшлага (безъ клапановъ) тем.зеленые В:бѣлая; карманные клапаны В:бѣлая; подкладка чернаго стамеда; безъ шитья. - Шаровары: Пѣхота - тем.зеленыя В:красная (вм.пантолонъ); Кавалерія: сѣрозеленія В:красная (вм.рейтузъ). Сабля драгунская. Портупея плечевая галунная по прибору, подбой чернаго сафьяна. Темлякъ: Пѣхота - пѣхотный, Кавалерія - кавалерійскій.

1852.7.2 ГА и ФА: при гусарской формѣ, положенъ особый аксельбантъ, переходящій въ наплечный снуръ, по прибору (Рис.6748). Носить его на доломанѣ (если ментикъ наопашь), на ментикѣ (если послѣдній надѣтъ въ рукава), на куртикѣ и венгеркѣ. Наплечный снуръ имѣетъ вензель Н I съ короной, к пуговкѣ, к шнурку золотой или серебряной тканью, по цвѣту аксельбанта.

1854.29.4 см."Общее" № 50. Шинель. Воротникъ и погоны красные В:бѣлая.

Оружіе

1849.13.10 Числ.по Пѣхотѣ и Пѣшей Артиллеріи: присвоена полусабля (вм.шпаги)(см."Общее" № 63). Числ.по Тяжелой Кавалеріи: при шарфѣ - палашъ, безъ шарфа - шпага кавалерійская. Числ.по Легкой Кавалеріи и Конной Артиллеріи: сохранена сабля.

Амуниція и.т.д.

1836.29.5 ФА: подпругу имѣть сортв.роду оружія въ которомъ числятся (см."Общее" № 74)

Ношеніе формы

1826.11.2 ГА: въ табельные дни и на большихъ смотрахъ - носить попрежнему бѣлыя панталоны и высокіе сапоги съ привязными шпорами. Во всѣхъ другихъ случаяхъ, а ФА при всѣхъ формахъ - длинныя тем.зеленыя панталоны и сапоги низкіе, съ прибивными шпорами.

1826.10.6 ФА: въ табельные дни и на большихъ смотрахъ носить (какъ ГА) бѣлыя панталоны и высокіе сапоги съ привязными шпорами. Вѣроятно то-же правило относится къ ГС, при учрежденіи этого званія.

1846.6.6 ГА: при свитскомъ мундирѣ и бѣлыхъ панталонахъ, положена шляпа, а при свитскомъ мундирѣ съ тем.зелеными панталонами и при сюртукѣ - каска. Про ФА и ГС это не сказано.

Генералитетъ

(Обще-генеральская форма)

1825 - 1844

1826.11.2 Пѣхота и Кавалерія: на парадномъ мундирѣ (съ шитьемъ) клапаны обшлаговъ положены красные (вм.тем.зеленыхъ); воротникъ, обшлага и подкладка попрежнему красные. Отд.Литовскій Корпусъ: прикладной цвѣтъ повсюду попрежнему малиновый. Гарнизонъ: приборъ попрежнему серебряный; воротникъ, обшлага и клапаны обшлаговъ тем.зеленые В:красная, подкладка красная. Артиллерія (генералы артиллерійскіе и генералы сост.по Артиллеріи): на обшлагахъ вицъ-мундира клапаны положены тем.зеленые.
см."Общее" № 2. Панталоны тем.зеленыя (бѣлыя панталоны сохранены для парадовъ) Пѣхота и Артиллерія: В:красная (сохранены также рейтузы сѣрыя В:красная). Кавалерія: двурядный лампасъ и выпушка красные. Отд.Литовскій К-съ: всюду малиновый цвѣтъ (вм.краснаго). Гарнизонъ: панталоны тем.зеленыя безъ лампаса и выпушки.

1826.10.5 см."Общее" № 6. Панталоны лѣтнія.

1826.10.6 Пѣхота и Артиллерія: отмѣнены сѣрыя рейтузы. Кавалерія: на сѣрыхъ рейтузахъ отмѣненъ лампасъ и оставлена только В:красная. (Литовскій К-съ: малиновая).
Лѣтнія панталоны: при полковомъ мундирѣ, лѣтомъ, положены бѣлыя полотняныя (разрѣшены замшевыя), того-же покроя, что тем.зеленыя.

1827.27.2 Пѣшая Артиллерія: Шляпа: при вицъ-мундирѣ, султанъ положенъ черный.

1829.16.12 Сюртукъ: обшлага положены тем.зеленые В:красная (вм.красныхъ).Литовскій К-съ: тем.зеленые В:малиновая (вм.малиновыхъ).

1829.26.12 см."Общее" № 15 Пуговицы (Госуд.гербъ)

1830.25.11 Кавалерія: на тем.зеленыхъ панталонахъ отмѣненъ лампасъ и оставлена В:красная (Литовскій К-съ:малиновая).

1831.9.5 Отд.Литовскій Корпусъ: отмѣнены всѣ особенности Корпуса и положенъ прикладной цвѣтъ красный (вм.малиноваго).

1839.17.7 Кавалерія (генералы числ.по Кавалеріи): при походной формѣ и на маневрахъ, разрѣшено носить попрежнему сѣрыя рейтузы.

1843.8.4 Внутренняя Стража (генералы соот.по Ви.Стр.):воротникъ и обшлага мундира и вицъ-мундира положены красные (вм.тем.зеленыхъ В:красная),клапаны обшлаговъ остаются тем.зеленые В:красная, а подкладка красная.
Чепраки съ чушками и вальтрапы: у всѣхъ генераловъ, на чепракахъ и вальтрапахъ медвѣжьяго мѣха, звѣзды положены серебряныя Андреевскія.Подробности слѣдующія: а) Пѣхотные генералы и генералы соот.въ Гвард.Кирасирской дивизіи: длина чепрака вверху 13½", внизу 16"778, ширина спереди 10", сзади по косому краю 11½", длина чушки 5½". Звѣзды на заднихъ углахъ чепрака 3", на чушкахъ 2½". Трокъ у пѣхотныхъ генераловъ - тем.зеленыхъ и красныхъ полосъ, а у генераловъ соот.въ Гвард.Кир.дивизіи - бѣлыхъ и красныхъ. б) Арм.Кирасирскіе генералы: передніе углы вальтрапа закругленные со звѣздами 2½", задніе углы острые со звѣздами 3", трокъ обтянутъ тем.зеленымъ сукномъ. в) Генералы Легкой Кавалеріи (кромѣ гусарскихъ): вальтрапъ какъ у "б",но задніе углы закругленные. г) Гусарскіе генералы: вальтрапъ гусарскаго покроя, звѣзды и трокъ какъ у "б"

1844.20.5 Фуражка положена: тулья тем.зеленая В:красная, околышъ красный.

1844.7.12 Генералы носящіе полковой мундиръ: на шляпѣ султанъ положенъ бѣлый (какъ при обще-генеральскомъ мундирѣ).

1845 - 1855

1845.13.8 см."Общее" № 45. Каска. Оправа вызолоченная, узорчатая (а не гладкая).Султанъ при мундирѣ и вицъ-мундирѣ бѣлый. Гвардейскіе генералы: гербъ гвардейскій по прибору. Армейскіе генералы: гербъ армейскій съ накладной Императорской короной обратно прибору. У всѣхъ - на глазкахъ чешуи выпуклая корона по прибору.

1845.6.10 Дополнительно уточнено: при обще-генеральскомъ вицъ-мундирѣ и сюртукѣ: а) генералы соот.въ Гвард.Корпусѣ начальниками частей собственно гвардейскихъ,или причисленные къ Гвард.дивизіямъ,хотя они не числятся по спискамъ въ Гвард.полкахъ: гербъ гвардейскій. б) генералы соот.въ Гвард.Корпусѣ начальниками частей, не принадлежащихъ собственно къ Гвардіи (напр. Кекогольмскій и С.Петербургскій Грен.полки): гербъ армейскій. в) генералы командующіе армейскими частями,но числ.по спискамъ въ Гвард.полкахъ: гербъ армейскій.

1849.27.9 Генералы Военнаго Министерства: присвоена каска (вм.шляпы). Султанъ бѣлый; гербъ армейскій серебряный съ золотой Императорской короной.

1850.15.2 Генералы находящіеся на Кавказѣ, не принадлежащіе къ строевому составу войскъ: присвоено обмундированіе обр. Отд.Кавказскаго Корпуса (см."Общее" № 48). Приборъ золотой. - Шапка: верхъ красный, обшивка крестообразно и вокругъ: при парадномъ полукафтанѣ - золотое генеральское шитье (дубовые листья),при вицъ-полукафтанѣ - золотой галунъ съ двумя красными полосками. - Парадный полукафтанъ: тем.зеленый В:красная; воротникъ, обшлага, клапаны обшлаговъ - красные, карманные клапаны В:красная,подкладка чернаго стамеда. Шитье и пуговицы (съ Госуд.гербомъ) безъ измѣненія. - Вицъ-полукафтанъ: тем.зеленый В:красная; воротникъ,красный; обшлага(безъ клапановъ) тем.зеленые В:красная;карманные клапаны В:красная; подкладка чернаго стамеда; безъ шитья. - Генералы соот.по Артиллеріи и Инженерному Корпусу: воротникъ и обшлага черные (бархатъ) В:красная (на воротникѣ - по верху и низу), прочее какъ выше. - Шаровары: Пѣхота - тем. зеленія В:красная (вм.панталонъ), Кавалерія - сѣросинія В:красная (вм.рейтузъ). Сабля драгунская, Портупея плечевая золотая галунная, подбой чернаго сафьяна. Теплякъ: Пѣхота - пѣхотный, Кавалерія - кавалерійскій.

1854.29.4 см."Общее" № 50. Шинель...Воротникъ и погоны красные.

Оружіе

1829.19.5 Генералы числ.по Тяжелой Кавалеріи: при шитомъ мундирѣ и шарфѣ,положенъ палашъ (вм.шпаги) на золотой галунной портупеѣ; при вицъ-мундирѣ въ строю - также палашъ, а внѣ строя и безъ шарфа - шпага кавалерійская.

1849.13.10 Генералы числ.по Пѣхотѣ, Пѣшей Артиллеріи, Генеральному Штабу; Инженерные генералы; генералы соот.въ Военномъ Министерствѣ: при вицъ-мундирѣ, присвоена полусабля (вм.шпаги)(см."Общее" № 63), а при обще-генеральскомъ мундирѣ,попрежнему шпага. - Генералы Тяжелой Кавалеріи: при вицъ-мундирѣ положена шпага кавалерійская, а при обще-генеральскомъ мундирѣ,попрежнему палашъ.

1836.26.2 Генералы Тяжелой Кавалеріи: положено сѣдло обр.офицеровъ Тяжелой Кавалеріи, съ медвѣжьимъ чепракомъ офицерскаго покроя.

1854.18.2 Генераламъ положенъ вьюкъ обр. 1853.15.II, см."Общее" №90 : числ. въ Гвард. Кирасирской дивизіи - гвард.кирасирскаго образца, а числ.во всей остальной Кавалеріи, Конной Артиллеріи и Конно-Піонерахъ - легко-кавалерійскаго образца.

Ношеніе формы

1826.II.2 Въ табельные дни и на большихъ смотрахъ, носить попрежнему бѣлыя панталоны и высокіе сапоги съ привязными шпорами, при мундирѣ съ шитьемъ; во всѣхъ другихъ случаяхъ - вицъ-мундиръ или сюртукъ, длинныя тем.зеленыя панталоны и сапоги низкіе съ прибивными шпорами.

1829,9,7 Кавалерія: въ разъясненіе правила 1826.II.2: при шитомъ мундирѣ носить бѣлыя панталоны, при вицъ-мундирѣ тем.зеленыя съ красными лампасомъ и выпушкой, въ походѣ - сѣрыя рейтузы съ красной выпушкой. (Въ Гвард.Кавалеріи въ Варшавѣ и въ Литовской Уланской дивизіи - малиновый цвѣтъ вм.краснаго).

1848.9.I Генералы, не имѣющіе полковаго мундира: послѣ развода, въ праздничной формѣ, при сюртукѣ и зимнихъ панталонахъ, положена каска съ султаномъ или (кому присвоена) шляпа.

1849.21.9 Въ строю и на службѣ, отмѣнена шляпа и положено носить каску, а внѣ службы разрѣшена шляпа.

Гвардейскій Генеральный Штабъ
1825 - 1844

1826.II.2 см."Общее" № 2. Панталоны тем.зеленыя В:красная.

1826.26.7 см."Общее" № 6. Панталоны лѣтнія.

1829.16.12 Сюртукъ: обшлага положены тем.зеленые В:красная (вм.черныхъ В:красная)

1829.26.12 см."Общее" № 15. Пуговицы (Госуд.гербъ)

1844.20.5 Фуражка положена: тулья тем.зеленая В:красная,околышъ черный (бархатъ)в:красная

1844 - 1855

1844.7.12 см."Общее" № 45. Каска: ⊕ султанъ бѣлый, гербъ гвардейскій серебряный. Шляпа: ⊖ султанъ положенъ бѣлый (вм.чернаго). Ф шляпа отмѣнена.

1854.29.4 см."Общее" № 50. Шинель. Воротникъ и погоны черные(бархатъ) В:красная (на воротникѣ - по верху и низу)

Генеральный Штабъ
1825 - 1844

1826.II.2 см."Общее" № 2. Панталоны тем.зеленыя В:красная (Отд.Литовскій К-съ:малиновая)

1826.26.7 см."Общее" № 6. Панталоны лѣтнія.

1829.16.12 Сюртукъ: обшлага положены тем.зеленые В:красная (вм.черныхъ В:красная),Отд. Литовскій К-съ: тем.зеленыя В:малиновая (вм.черныхъ В:малиновая)

1829.26.12 см."Общее" № 15. Пуговицы (гренада)

1830.4.10 Офицеры Гвардіи и Арміи, окончившіе Военную Академію и причисленные къ Ген. Штабу: во время нахожденія при немъ по дѣламъ службы, носить при полковомъ мундирѣ и сюртукѣ аксельбантъ по прибору.

1831.9.5 Отд.Литовскій Корпусъ: отмѣнены всѣ особенности Корпуса и положенъ прикладной цвѣтъ красный (вм.малиноваго).

1844.20.5 Фуражка положена: тулья тем.зеленая В:красная,околышъ черный(бархатъ)В:красная

1844 - 1855

1844.7.12 см."Общее" № 45. Каска: ⊕ султанъ бѣлый, у сост.по Гвардіи гербъ гвардейскій серебряный, у сост.по Арміи гербъ армейскій серебряный,съ золотой гренадой. Шляпа: ⊖ султанъ положенъ бѣлый (вм.чернаго). Ф шляпа отмѣнена.

1850.15.2 Генералы и офицеры сост.при Отд.Кавказскомъ Корпусѣ: присвоено обмундированіе Корпуса (см."Общее" № 48). Приборъ серебряный. - Шапка: верхъ тем.зеленый, обшивка крестообразно и вокругъ - серебряный галунъ съ двумя черными полосками посерединѣ. - Парадный полукафтанъ: тем.зеленый В:красная; воротникъ и обшлага черные (бархатъ) В:красная(на воротникѣ - по верху и низу); клапаны обшлаговъ красные; карманные клапаны В:красная; подкладка чернаго станеда. Шитье и пуговицы (съ гренадой) безъ измѣненія. - Вицъ-полукафтанъ: какъ парадный, но безъ шитья, и обшлага (безъ клапановъ) тем.зеленые В:красная. - Шаровары: тем.зеленыя В:красная. Сабля драгунская. Портупея плечевая серебряная галунная, подбой чернаго сафьяна. - Темлякъ пѣхотный.

1854.29.4 см."Общее" № 50. Шинель. Воротникъ и погоны черные (бархатъ) В:красная (на воротникѣ - по верху и низу).

Общее для Гвардейскаго Генеральнаго Штаба и Генеральнаго Штаба:

Оружіе

1831 февраль. Въ походѣ, разрѣшена полусабля.

1849.13.10 Присвоена полусабля (вм.шпаги), см."Общее" № 63

Амуниція и.т.д.

1854.18.2 Положенъ легко-кавалерійскій вьюкъ (см."Общее" № 90)

Ношеніе формы

1826.18.8 На съемкахъ,внѣ столицъ,быть въ полуформѣ:фуражка,сюртукъ съ эполетами,безъ шпаги

Старшіе и Генеральскіе Адъютанты(А),Дежурные Штабъ-офицеры(ДШО) и Шт-оф.для особ.порученій

Адъютанты отличаются отъ прочихъ тѣмъ, что имѣютъ аксельбантъ.

1825 - 1844

1826.11.2 см."Общее" № 2. Панталоны тем.зеленыя; Сост.по Арміи или числ.въ Пѣхотныхъ войскахъ: В:красная; Сост.по Кавалеріи или числ.въ Кавалерійскихъ войскахъ: двурядный лампасъ и выпушка красные; Отд.Литовскій Корпусъ :то-же,но прикл. цвѣтъ попрежнему малиновый; Гарнизонъ: панталоны тем.зеленыя безъ лампаса и выпушки.

1826.16.2 Штабъ-офицеры для особыхъ порученій при воинскихъ начальникахъ: если не состоятъ по Арміи или Кавалеріи, а числ.въ полкахъ - обмундированіе какъ ДШО, со всѣми послѣдующими перемѣнами.

1826.26.7 Числ.по Пѣхотѣ: см."Общее" № 6. Панталоны лѣтнія

1827.13.10 Сост.по Легкой Кавалеріи и числ. въ войскахъ, коимъ присвоены эполеты чешуйчатые: эполеты также положены чешуйчатые.

1829.9.7 а)Сост.въ Гвард.Кавалеріи,Гвард.Конной Артиллеріи,Гвард.Конно-Піонерахъ и 1-й Уланской дивизіи: положены панталоны тем.зеленыя,лампасъ и выпушка красные; въ походѣ - рейтузы сѣрыя В:красная (Въ Гвард.Кавалеріи и Гвард.Конной Артиллеріи въ Варшавѣ и въ Литовской Уланской дивизіи - малиновый цвѣтъ вм.краснаго).
б)Сост. въ Арм.Кавалеріи,Арм.Конной Артиллеріи,Арм.Конно-Піонерахъ: рейтузы сѣрыя В:красная(за искл.находящихся въ столицахъ,у которыхъ все какъ у "а".)

1829.16.12 Сюртукъ: обшлага положены: ДШО: тем.зеленые В:красная (Литовскій К-съ:малиновая А: тем.зеленые В:бѣлая.

1829.26.12 см."Общее" № 15. Пуговицы (числ.въ Гвард.войскахъ: Госуд.гербъ, числ.по Арміи и Кавалеріи: гренада.)

1830.25.11 Панталоны и рейтузы: отмѣненъ лампасъ(гдѣ имѣлся)и оставлена только выпушка.

1831.9.5 Отд.Литовскій Корпусъ: отмѣнены всѣ особенности Корпуса и положенъ прикл. цвѣтъ красный (вм.малиноваго)

1844.20.5 Фуражка положена: тулья тем.зеленая В:бѣлая,околышъ красный В:бѣлыя.

1844 - 1855

1844.1.12 см."Общее" № 45. Каска. Султанъ бѣлый. Числ.въ Гвардіи: гербъ гвардейскій серебряный, числ.въ Арміи - гербъ армейскій серебряный съ золотой гренадой. Числ. въ Кавалеріи и Конной Артиллеріи: козырекъ съ металлическимъ ободкомъ.

1844.19.12 Внутренняя Стража: присвоена каска, см."Общее" № 45,но вмѣсто герба гренада о 3 огняхъ.

1850.15.2 Отд.Кавказскій Корпусъ: присвоено обмундированіе Корпуса (см."Общее" № 48): Приборъ серебряный. - Шапка: верхъ тем.зеленый,обшивка крестообразно и вокругъ серебряный галунъ съ двумя красными полосками посерединѣ. - Парадный полукафтанъ тем.зеленый В:бѣлая; воротникъ и клапаны обшлаговъ красные В:бѣлая;обшлага тем. зеленые В:бѣлая; карманные клапаны В:бѣлая; подкладка чернаго сукна.Серебряныя петлицы, а въ Гвардіи сверхъ того серебряный бортъ, какъ прежде. - Вицъ-полукафтанъ: какъ парадный, но безъ шитья и обшлага (безъ клапановъ)тем.зеленые В:бѣлая. - Шаровары тем.зеленыя В:красная, или Рейтузы сѣросинія В:красная, по роду войскъ. Сабля драгунская. Портупея плечевая серебряная галунная. - Темлякъ пѣхотный или кавалерійскій, по роду войскъ.

1854.29.4 см."Общее" № 50. Шинель. Воротникъ и погоны красные В:бѣлая.

Плацъ-маіоры, Маіоры отъ воротъ, Плацъ-Адъютанты, Бау-адъютанты

форма, за очень небольшими подробностями, какъ у Дежурныхъ штабъ-офицеровъ, т.е. безъ аксельбанта; приборъ серебряный, прикладной цвѣтъ оранжевый (вм.краснаго). Никакихъ особенностей въ Отд.Литовскомъ Корпусѣ. Поэтому, къ данному раздѣлу относятся всѣ слѣдующія распоряженія предидущаго раздѣла:

1825 – 1849

1826.II.2 Панталоны (прикл.цвѣтъ оранжевый). – 1826.26.7 Панталоны лѣтнія. – 1827.13.10 Эполеты. – 1829.9.7 Панталоны (прикл.цвѣтъ оранжевый). – 1829.16.12 Сюртукъ (обшлага тем.зеленые В:оранжевая). – 1829.26.12 Пуговицы. – 1830.25.II Панталоны, рейтузы. – 1844.20.5 Фуражка (прикл.цвѣтъ оранжевый).

1843.29.12 Маіоръ отъ воротъ новаго Кремлевскаго Дворца въ Москвѣ: на воротникѣ и обшлагахъ мундира положенъ шитый серебряный бортъ и такія-же петлицы.

1849 – 1855

1849.7.8 (см.1844.I.12) Каска. Султанъ черный, прочее какъ выше. – 1850.15.2 Кавказскій Корпусъ (прикл.цвѣтъ оранжевый). – 1854.29.4 Шинель (прикл.цвѣтъ оранжевый)

Общее для Адъютантовъ и пр., Плацъ-маіоровъ и пр.:

Оружіе

1849.13.10 Числ.по Пѣхотѣ и Пѣшей Артиллеріи: присвоена полусабля (вм.шпаги),см."Общее" № 63. Числ.по Тяжелой Кавалеріи: при шарфѣ – палашъ, безъ шарфа – шпага кавалерійская. Числ.по Легкой Кавалеріи и Конной Артиллеріи:попрежнему сабля.

Амуниція и т.п.

1836.29.5 Подпруга положена соотв.роду оружія.

1854.18.2 Вьюкъ положенъ слѣдующій: Числ.въ Легкой Кавалеріи: сѣдло и прочее,какъ въ Легкой Кавалеріи. Вальтрапъ черной мерлушки съ разрѣзными клапанами спереди, для вниманія пистолетовъ. Чемоданъ (приторачиваемый къ задней лукѣ) какъ у офицеровъ Кавалеріи, походная шинель на передней лукѣ, подъ вальтрапомъ. Числ.въ полкахъ Гвард.Кирасирской дивизіи: вьюкъ кирасирскій.При англійскихъ сѣдлахъ, вальтрапъ остается безъ измѣненія, но сдѣланъ сзади длиннѣе на I", спереди разрѣзные клапаны (какъ выше); сзади сѣдла чемоданъ сѣросиняго сукна (какъ Гвард.Кирасиры),а походная шинель поверхъ вальтрапа.,въ кожаномъ чехлѣ.

Ношеніе формы

1843.18.4 Во фронтъ,при войскахъ,входя въ ихъ строевой составъ,шляпу носить прямо,а не съ поля.

Гвардейскіе Инженеры

1825 – 1846

1826.II.2 см."Общее" № 2. Панталоны тем.зеленыя В:красная

1826.26.7 см."Общее" № 6. Панталоны лѣтнія

1827.I.I Мундиръ: клапаны обшлаговъ положены красные (вм.тем.зеленыхъ В:красная),а на карманныхъ клапанахъ положена В:красная.

1829.16.12 Сюртукъ: обшлага положены тем.зеленые В:красная (вм.черныхъ В:красная).

1829.26.12 см."Общее" № 15. Пуговицы (Госуд.гербъ съ топорами)

1844.20.5 Фуражка положена:тулья тем.зеленая В:красная,околышъ черный(бархатъ)В:красныя

1846 – 1855

1846.2.2 см."Общее" № 45. Каска ⊕ султанъ бѣлый.⊖ гербъ гвардейскій серебряный безъ топоровъ: Ⓕ гербъ гвардейскій серебряный съ топорами.

1854.29.4 см."Общее" № 50. Шинель.Воротникъ и погоны черные(бархатъ) В:красная (на воротникѣ – по верху и низу).

Оружіе

1849.13.10 см."Общее" № 63. Полусабля.

Военные Инженеры

Полевые (П.), Морской Строительной Части (М.), Военныхъ Поселеній (П.)и Инженерныя Команды

1825 – 1844

1826.II.2 П.: ⊕ см."Общее" № 2, Панталоны тем.зеленыя В:красная. ⊟ (кондукторы):такія-же панталоны и черные суконные полушгиблѐты съ оловянными пуговицами.

1826.26.7 П.:⊕ см."Общее" № 6. Панталоны лѣтнія

1827.14.2 П.:⊕ и⊟(кондукторы): клапаны обшлаговъ положены красные(вм.тем.зеленыхъ В:красная)

1827.13:5 Инженеры Морской Строительной Части (М)⊕⊟ при образованіи,положена форма,какъ у П., но для различія, на тульѣ фуражки и на клапанахъ обшлаговъ,В:бѣлая.

1828.24.4 П. и М.: см."Общее" № II. Киверъ.⊟помпонъ красный. Спереди гренада объ I огнѣ Портупея.

1829.10.8 П.: Грузинскій Инженерный Округъ:⊟(кондукторы): присвоена шапка овчинная обр. Кавказскаго Каса (вм.кивера), см."Общее" № 13.

1829.16.12 П. и М.: Сюртукъ: обшлага положены тем.зеленые В:красная (вм.черныхъ В:красная)

(вм.гренады объ I огнѣ);въ щитѣ у П. скрещенные топоры и гренада,у М. только гренада.

I829.26.I2 см."Общее" № I5. Пуговицы (гренада)

I83I.4.4 Инженеры Военныхъ Поселенiй (В.):⊕ и ⊟(кондукторы): при образованiи, положена форма, какъ у П., но для различiя, клапаны обшлаговъ св.зеленые В:красная.На киверѣ, гербъ армейскiй серебряный (бѣлаго металла) съ гренадой.

I833.20.2 П.,М.,В.:⊟(кондукторы): см."Общее" № 20. Панталоны лѣтнiя

I836.3I.I П.,М.,В.:⊟(кондукторы): см."Общее" № 26. Шинель.

I843.8.4 П.,М.,В.:⊟(кондукторы): см."Общее" № 38. Киверъ.

I844 - I855

I844.9.5 П.,М.,В.:⊟(кондукторы): см."Общее" № 45. Каска. Безъ султана,гербъ армейскiй бѣлаго металла, въ щитѣ у П. скрещенные топоры и гренада, у М. и В.только гренада.

I846.3.I П.,М.,В.:⊕ см."Общее" № 45. Каска. Султанъ бѣлый; гербъ армейскiй серебряный, въ щитѣ: ⊖ золотая корона, Ⓞ П.: золотые скрещенные топоры и гренада, М. и В.: только золотая гренада. Шляпа:⊖ сохранена, Ⓞ отмѣнена.

I848.24.II Инженерныя Команды Отд.Кавказскаго Корпуса Ⓞ и ⊞ I850.I5.2 П.и В. Отд.Кавказскаго Корпуса:⊕⊟присвоено обмундированiе Корпуса, см."Общее" № 48. Приборъ серебряный. - Шапка: верхъ тем.зеленый; обшивка:⊕ серебряный галунъ съ двумя красными полосками посерединѣ,⊞ выпушка красная. - Парадный полукафтанъ:тем. зеленый В:красная; воротникъ и обшлага черные (⊕ бархатъ) В:красная (на воротникѣ - по верху и низу); клапаны обшлаговъ: П.: красные, В.: св.зеленые В:красная, Инж.К-ды: тем.зеленые В:красная; карманные клапаны В:красная; подкладка чернаго стамеда. Серебряныя петлицы на воротникѣ и клапанахъ обшлаговъ только у П.и В. - Вицъ-полукафтанъ (только у П.и В.): какъ парадный, но безъ шитья и обшлага (безъ клапановъ) тем.зеленые В: у П. красная, у В. св.зеленая. - Шаровары: тем.зеленыя В:красная. - Сабля (⊕) драгунская. Портупея плечевая серебряная галунная,подбой чернаго сафьяна. Темлякъ пѣхотный.

I854.29.4 ⊕ см."Общее" № 50. Шинель. Воротникъ черный В:красная по верху и низу;погоны красные.

Оружiе

I829.I8.5 П.и М.:⊟(кондукторы) представленные за выслугу лѣтъ къ производству въ офицеры: присвоенъ офицерскiй серебряный темлякъ.

I829.29.II П.и М.:⊟(кондукторы): присвоенъ тесакъ саперный.

I834.28.3 П.,М.,В.:⊟(кондукторы): присвоенъ тесакъ саперный новаго образца.

I849.I3.I0 ⊕ см."Общее" № 63. Полусабля.

Амуницiя и т.д.

I826.II.2 П.:⊟(кондукторы): поперечный ремень ранца пригонять между двумя нижними пуговицами мундира.

I834.26.9 П.,М.,В.:⊟(кондукторы): см."Общее" № 71. Ранецъ.

I852.I0.I Инженерныя Команды: отмѣнены ранцы съ ремнями, водоносныя фляги и нижельные чехлы съ ремнями.

Гарнизонные Инженеры
I825 - I846

I826.II.2 ⊕ см."Общее" № 2. Панталоны тем.зеленыя В:красная.

I826.26.7 ⊕ см."Общее" № 6. Панталоны лѣтнiя.

I829.I6.I2 ⊕ Мундиръ: клапаны обшлаговъ положены красные (вм.тем.зеленыхъ В:красная). Сюртукъ: обшлага положены тем.зеленые В:красная (вм.черныхъ В:красная).

I829.26.I2 см."Общее" № I5. Пуговицы (гренада)

I844.20.5 Фуражка положена: тулья тем.зеленая В:красная, околышъ черный(бархатъ) В:красныя.

I846 - I855

I846.3I.I ⊕ см."Общее" № 45. Каска. Безъ султана; спереди (вм.герба) серебряные скрещенные топоры и надъ ними гренада о 3 огняхъ. Шляпа:⊖ сохранена, Ⓞ отмѣнена.

I850.I5.2 Отд.Кавказскiй Корпусъ: ⊕ присвоено обмундированiе Корпуса, см."Общее" № 48. Приборъ серебряный. - Шапка: верхъ тем.зеленый,обшивка - серебряный галунъ съ широкой черной полосой посерединѣ и красными полосками по краямъ. - Полукафтанъ: тем.зеленый В:красная; воротникъ и обшлага (безъ клапановъ) черные (сукно) В:красная (на воротникѣ - по верху и низу); карманные клапаны В:красная. - Сабля драгунская. Портупея плечевая серебряная галунная,подбой чернаго сафьяна. - Темлякъ пѣхотный.

I854.29.4 ⊕ см."Общее" № 50. Шинель. Воротникъ и погоны черные В:красная.

1849.13.10 ⊕см."Общее" № 63. Полусабля.

Общее для Гвардейскихъ Инженеровъ, Военныхъ Инженеровъ и Гарнизонныхъ Инженеровъ:

Ношеніе формы

1826.18.8 Офицеры: при присмотрѣ за работами, внѣ столицъ, быть въ полуформѣ: фуражка, сюртукъ съ эполетами, безъ шпаги.

Корпусъ Топографовъ

Какъ было сказано въ Томѣ 4, у Корпуса Топографовъ, несмотря на св.синій прикладной цвѣтъ подкладка мундира красная. Корпусъ состоитъ изъ генераловъ и офицеровъ и изъ топографовъ (нижнихъ чиновъ), образующихъ девять ротъ: Рота Военно-Топографическаго Депо и Роты № I -

1825 - 1844

1826.II.2 ⊕ см."Общее" № 2. Панталоны тем.зеленыя В:св.синія

1826.26.7 Ⓘ см."Общее" № 6. Панталоны лѣтнія.

1828.24.4 Топографы: см."Общее" № II. Киверъ. Помпонъ красный,спереди граната бѣлаго металла объ I огнѣ.

1829.16.12 ⊕ Сюртукъ: обшлага положены тем.зеленые В:св.синія (вм.черныхъ В:св.синія).

1829.26.12 см."Общее" № 15. Пуговицы.(граната)

1830.13.4 Топографы: на тем.зеленыхъ панталонахъ сохранены лампасы, а на сѣрыхъ рѣшено лампасы отмѣнены и оставлена только В:св.синія.

1832.12.4 Командиры ротъ топографовъ: присвоенъ мундиръ офицеровъ Корпуса,но 1832.19.5 это отмѣнено и присвоенъ мундиръ обще-армейскій.

1835.27.I Командиры ротъ топографовъ: присвоенъ мундиръ офицеровъ Корпуса (вм.общеармейскаго),но безъ шитья и аксельбанта; контръ-погончики чернаго сукна (вм. бархата). Пуговицы въ ротѣ Военно-Топографическаго Депо - съ гранатой, въ прочихъ ротахъ (№ I-8) съ № роты. Въ ротѣ В.-Т.Д. киверъ и шляпа, въ прочихъ ротахъ только киверъ. На киверѣ гербъ армейскій серебряный,съ золотой гранатой. Эполеты съ серебрянымъ полемъ. Сапоги безъ шпоръ. Полусабля.
Топографы: гербъ киверя и пуговицы, какъ у командировъ ротъ.

1843.8.4 Командиры ротъ и топографы: см."Общее" № 38. Киверъ.

1843.25.I2 I - 8 Роти Топографовъ: цифровка эполетъ и погонъ: № роты. Пуговицы: № роты.

1844 - 1855

1844.3.3 Топографы:присвоены: Лядунка съ мѣдной гранатой о 3 огняхъ. На гранатѣ,въ ротѣ В.-Т.Д. буквы Т.Д., въ прочихъ - № роты. Лядунка служитъ для ношенія бусоли съ зрительной трубкой, мензулы, циркуля, красокъ и.т.д. Лядуночная перевязь. Кушакъ уланскій: двѣ крайнія полосы св.синія, средняя и выпушки - тем.зеленыя Сабля драгунская, безъ штыковыхъ ноженъ.

1844.9.5 Топографы: см."Общее" № 45. Каска. 1844.II.I0 уточнено,что султанъ черный.

1844.20.5 Корпусъ Топографовъ и Роты Топографовъ: Фуражка положена:⊕ тулья тем.зеленая В:голубая, околышъ черный(бархатъ) В:голубая. Топографы: черное сукно (вм. бархата) и всѣ выпушки св.синія

1844.7.I2 ⊕ см."Общее" № 45. Каска. Султанъ бѣлый,приборъ серебряный. Сост.по Гвардіи: гербъ гвардейскій серебряный, Сост.по Арміи: гербъ армейскій серебряный съ золотой гранатой. Топографы: султанъ попрежнему черный. - Шляпа: ⊖ при мундирѣ К-са Топографовъ, внѣ службы, султанъ положенъ бѣлый (вм.чернаго).отмѣнен

1845.18.I Командиры ротъ и всѣ офицеры, имѣющіе мундиръ К-са Топографовъ: присвоена каска (см."Общее" № 45); гербъ армейскій серебряный съ золотой гранатой.

1846.2.9 Школа Кавказскихъ Межевщиковъ, сост.при Отд.Кавказскомъ Корпусѣ (учрежденная при Ротѣ № 3): при сформированіи, присвоена форма по образцу топографовъ,но вм.мундира - казакинъ тем.зеленый безъ погонъ, панталоны тем.зеленыя безъ кожаныхъ крагъ, шинель сѣрая безъ погонъ, рейтузы сѣрыя.

1850.I5.2 Генералы и офицеры сост.при Отд.Кавказскомъ Корпусѣ: присвоено обмундированіе Корпуса (см."Общее" № 48). Приборъ серебряный. - Шапка: верхъ тем.зеленый,обшивка крестообразно и вокругъ - серебряный галунъ съ двумя св.синими полоскам посерединѣ. - Парадный полукафтанъ: тем.зеленый В:св.синія; воротникъ и обшлага черные (бархатъ)В:св.синія(на воротникѣ - по верху и низу); клапаны обшлаговъ св.синіе; карманные клапаны В:св.синія; подкладка чернаго стамеда. Шитье и пуговицы безъ измѣненія. - Вицъ-подукафтанъ: какъ парадный,но безъ шитья , а обшлага (безъ клапановъ) тем.зеленые В:св.синія. - Шаровары: тем. зеленыя В:св.синія. - Сабля драгунская, Портупея плечевая серебряная галунная Темлякъ пѣхотный.

1854.29.4 см."Общее" № 50. Шинель (у Висковатова не упомянуто).Воротникъ и погоны черные В:св.синія.(на воротникѣ - по верху и низу).

Оружіе

I829.I8.5 Топографы, представленные за выслугу лѣтъ къ производству въ офицеры: присвоенъ офіцерскій серебряный темлякъ.

I849.I3.I0 Ⓗ присвоена полусабля (см."Общее" № 63)

Амуниція и.т.д.

I843.8.4 Офицеры, имѣющіе быть верхомъ: положенъ конскій уборъ (сѣдло, мундштукъ и чепракъ) какъ у офицеровъ Генеральнаго Штаба, но на чепракѣ и чумкахъ В: св. синяя.

I844.II.I0 Топографы: вальтрапъ положенъ Арм.Драгунскаго образца.

Ношеніе формы

I826.I8.8 Генералы и офицеры: на съемкахъ, внѣ столицъ, быть въ полуформѣ: фуражка, сюртукъ съ эполетами, безъ шпаги.

Вагенмейстеры и Гевальдигеры

Форма Вагенмейстеровъ (В.) и Гевальдигеровъ (Г.) почти одинаковая. Къ I825 г., у первыхъ - нѣкоторыя кавалерійскія особенности (бѣлый султанъ на шляпѣ, мундиръ однобортный, сабля, вальтрапъ), у вторыхъ - пѣхотныя (черный султанъ на шляпѣ, мундиръ двубортный, шпага, чепракъ). Но въ I826 г. мундиръ становится однобортный для всѣхъ и въ I844 г. на каскѣ султанъ у всѣхъ бѣлый. Такимъ образомъ, разница сводится къ оружію, воротнику манежи и конскому убору.

I825 - I844

I826.II.2 Г.: мундиръ положенъ однобортный (см.двубортнаго), тем.зеленый В:бѣлая; воротникъ, клапаны обшлаговъ и подкладка голубые В:бѣлая, обшлага тем.зеленые В: бѣлая. Шитье генеральское, или же петлицы, по чинамъ.
Г.и В.: см."Общее" № 2. Панталоны тем.зеленыя, Г:выпушка голубая, В.: лампасъ и выпушка голубые.

I826.26.7 Г.числ.по Пѣхотѣ: см."Общее" № 6. Панталоны лѣтнія.

I827.I3.I0 Г.и В. сост.по Легкой Кавалеріи: эполеты положены чешуйчатые,

I829.I6.I2 Сюртукъ: обшлага положены тем.зеленые В:бѣлая.

I829.26.I2 см."Общее" № I2. Пуговицы (числ.въ Гвард.войскахъ - Госуд.гербъ, числ.въ Арм. войскахъ и сост.во Арміи или Кавалеріи - гренада).

I830.25.II В.: на панталонахъ отмѣненъ лампасъ и оставлена только В:голубая.

I844.20.5 Фуражка положена: тулья тем.зеленая В:бѣлая, околышъ голубой В:бѣлый.

I844 - I855

I844.7.I2 см."Общее" № 45. Каска. Султанъ у Г.и В. бѣлый. Гербъ въ Гвардіи - гвардейскій серебряный, въ Арміи - армейскій серебряный съ золотой гренадой. В.: козырекъ съ металлическимъ ободкомъ.

I850.I5.2 Кавказскій Корпусъ: присвоено обмундированіе Корпуса (см."Общее" № 48). Приборъ серебряный. - Шапка: верхъ тем.зеленый, обшивка крестообразно и вокругъ - серебряный галунъ съ двумя голубыми полосками посерединѣ. - Парадный полукафтанъ: тем.зеленый В:бѣлая; воротникъ голубой В:бѣлая; обшлага (безъ клапановъ) тем. зеленые В:бѣлая; карманные клапаны В:бѣлая; подкладка чернаго стамеда.- Серебряныя петлицы на воротникѣ и обшлагахъ въ 2 ряда. - Вицъ-полукафтанъ: какъ парадный, но безъ шитья. - Шаровары: тем.зеленыя В:голубая, или Рейтузы сѣрозеленыя В:голубая, по роду войскъ. - Сабля драгунская. Портупея плечевая серебряная галунная. Темлякъ пѣхотный или кавалерійскій, по роду войскъ.

I852.28.I2 Г.: см."Гвард.Пѣхота" -I852.I7.I0 Вице-чепракъ. Всѣ выпушки бѣлыя.

I854.29.4 см."Общее" № 50. Шинель. Воротникъ: Г.: голубой В:бѣлая, В.:сѣрый В:бѣлая, клапаны голубые. Погоны Г.и В.: голубые В:бѣлая.

Оружіе

I849.I3.I0 Числ.по Пѣхотѣ и Пѣшей Артиллеріи: присвоена полусабля (см.шпаги), см."Общее" № 63. - Числ.по Тяжелой Кавалеріи: при шарфѣ - палашъ, безъ шарфа - шпага кавалерійская. - Числ.по Легкой Кавалеріи и Конной Артиллеріи - сохранена сабля

Военно-Походный Штальмейстеръ Главнаго Штаба Е.И.В.

I836 - I844

I836.2.8 Присвоено обмундированіе, какъ у Ген.Вагенмейстера Главнаго Штаба Е.И.В.(званіе В.-П.Шталмейстера учреждено I836.3I.7): Приборъ серебряный. - Шляпа: султанъ бѣлый. - Фуражка: тулья тем.зеленая В:бѣлая, околышъ голубой В:бѣлый. -Мундиръ однобортный, тем.зеленый В:бѣлая, 9 пуговицъ. Воротникъ голубой В:бѣлая; обшлага тем.зеленые В:бѣлая; клапаны обшлаговъ голубые В:бѣлая; карманные клапаны В: бѣлая; подкладка голубая В:бѣлая. На воротникѣ, обшлагахъ и клапанахъ обшлаговъ въ любомъ чинѣ, серебряное генеральское шитье (дубовыя листья). - Панталоны

суконныя бѣлыя. – Числ.по Тяжелой Кавалеріи – ботфорты, числ.по Легкой Кавалеріи: гусарскіе сапоги. – Сюртукъ тем.зеленый; воротникъ голубой В:бѣлая, обшлага тем.зеленые В:бѣлая, карманные клапаны В:бѣлая; подкладка вѣроятно бѣлая. –Эполеты по чину, чешуйчатые въ Легкой Кавалеріи,пѣхотные въ Тяжелой. Шинель:воротникъ голубой В:бѣлая.–Оружіе:по роду службы. Первый В.-П.Ш. назначенъ былъ изъ подполковниковъ Легкой Кавалеріи и носилъ саблю на серебряной галунной портупеѣ. – Вальтрапъ у В. не описанъ,вѣроятно бѣлый, лампасъ голубой, галуны серебряные, звѣзды серебряныя.

I844.20.5 Фуражка положена – какъ выше.

I844 – I855

I844.7.I2 см."Общее" № 45. Каска. Султанъ бѣлый. Гербъ гвардейскій серебряный съ золотымъ вензелемъ въ щитѣ; козырекъ съ металлическимъ ободкомъ.

I854.29.4 см."Общее" № 50. Шинель. Воротникъ и погоны голубые В:бѣлая.

Фельдъегерскій Корпусъ

I825 – I845

I826.26.5 Офицеры и фельдъегеря: Мундиръ положенъ однобортный (вм.двубортнаго) тем.зеленый безъ выпушки, 9 пуговицъ. Воротникъ тем.зеленый В:красная, обшлага красные, карманные клапаны В:красная; подкладка тем.зеленая В:красная. – Рейтузы тем. сѣрыя В:красная (лампасъ отмѣненъ). – Сапоги инженіе, шпоры прибивныя.– Фуражка тульи тем.зеленая, В: оф.:красная, фельдъегеря: безъ выпушки; околышъ тем.зеленый В:красныя. – Сюртукъ: тем.зеленый; воротникъ и обшлага тем.зеленые В: красная; подкладка бархатно тем.зеленая. – Шинель: воротникъ сѣрый В:красная. Аксельбантъ золотой. – Эполеты: оф.: золотые,подбой красный; фельдъегеря безъ эполетъ. – Въ дорогѣ, вмѣсто фуражки, сюртукъ и саблю. Про конскій уборъ снова ничего не сказано; ввиду наличія сабли, надо полагать – что вальтрапъ, а не чепракъ, тем.зеленый, лампасъ и выпушки возможно красные.

I844.20.5 Фуражка положена – какъ выше.

I845 – I855

I845.I4.3 Офицеры и фельдъегеря: см."Общее" № 45. Каска. Султанъ бѣлый,приборъ оф. золотой, фельдъегеря, мѣдный; гербъ гвардейскій,въ щитѣ прорѣзной вензель Н I, козырекъ съ металлическимъ ободкомъ.

Оружіе

I849.I3.I0 Офицеры и фельдъегеря: см."Общее" № 63. Полусабля.

Состоящіе по Арміи, по Кавалеріи и по Артиллеріи

I825 – I849

I826.II.2 Сост.по Арміи (т.е.по Пѣхотѣ): Мундиръ положенъ однобортный (вм.двубортнаго) тем.зеленый В:красная; воротникъ и обшлага (безъ клапановъ) красные;карманные клапаны В:красная; подкладка тем.зеленая В:красная. – Панталоны тем.зеленыя В:красная. – Сост.по Кавалеріи:Панталоны тем.зеленыя,лампасъ и выпушка красные

I826.26.7 Сост.по Арміи: см."Общее" № 6. Панталоны лѣтнія.

I827.I3.I0 Сост.по Кавалеріи: Эполеты положены чешуйчатые.

I829.I6.I2 Сюртукъ: обшлага положены тем.зеленые В:красная (вм.красныхъ)

I829.26.I2 см."Общее" № I5. Пуговицы (гренада)

I830.25.II Сост.по Кавалеріи: на панталонахъ отмѣненъ лампасъ и оставлена только В:красная

I827.I.I Генералы и офицеры и полевые инженеры сост.по Артиллеріи: клапаны обшлаговъ положены красные (вм.тем.зеленыхъ) а на карманныхъ клапанахъ В:красная. Офицеры сост.въ Артиллерійскихъ ротахъ: клапаны обшлаговъ красные (вм. тем.зеленыхъ).Офицеры сост.въ Саперныхъ и Піонерныхъ бат-хъ:клапаны обшлаговъ красные (вм.тем.зеленыхъ В:красная)

I844.20.5 Фуражка положена: тульи тем.зеленая В:красная, околышъ красный, безъ Артиллеріи-околышъ Горный-бѣлый.

I846.30.4 Штабъ-офицеры командующіе полками или частями войскъ, числ.по Арміи,Кавалеріи, или Артиллеріи: положена форма части, которой командуютъ.

I846.4.II Командиры Крѣпостныхъ Артиллерійскихъ Управленій,сост.по Артиллеріи:положена форма подвѣдомственныхъ имъ офицеровъ Гарнизонной Артиллеріи, но командиры, не состоящіе въ какой-либо ротѣ,имѣютъ поле эполетъ серебряное.

I849 – I855

I849.20.6 см."Общее" № 45. Каска. Султанъ у сост.по Арміи и Артиллеріи черный, у сост. по Кавалеріи бѣлый.Гербъ армейскій золотой съ серебряной гренадой; у сост.по Кавалеріи козырекъ съ металлическимъ ободкомъ.

I849.20.I0 Полицмейстеры сост.по Арміи и Кавалеріи: присвоено слѣдующее обмундированіе: Приборъ серебряный. –Пуговицы съ гренадой. Каска: султанъ черный, гербъ армейскій серебряный съ золотой гренадой безъ номера. – Мундиръ однобортный тем.

[illegible] 9 пуговицъ. Воротникъ и обшлага тем.зеленые В:оранжевая, клапаны обшлаговъ: въ столицахъ – оранжевые, въ другихъ городахъ – тем.зеленые В:оранжевая; карманные клапаны В:оранжевая; подкладка оранжевая. Петлицы на воротникѣ и клапанахъ обшлаговъ серебряныя. – Панталоны тем.зеленыя В:оранжевая. – Сюртукъ тем.зеленый, воротникъ и обшлага тем.зеленые В:оранжевая; подкладка вѣроятно тем.зеленая.

I849.I3.I0 Городничіе сост.по Арміи и Кавалеріи: присвоено обмундированіе, какъ у Полицмейстеровъ. Клапаны обшлаговъ тем.зеленые В:оранжевая.

I849.22.I2 Полицейскія должности въ Кавказскомъ и Закавказскомъ краѣ: штабъ и оберъ-офицеры числ.по Арміи и Кавалеріи: полицмейстеры, городничіе, уѣздные и окружные начальники, ихъ помощники, участковые начальники и засѣдатели, ихъ помощники, приставы и ихъ помощники, полицейскіе коммиссары: присвоено обмундированіе Отд. Кавказскаго Корпуса, см."Общее" № 48. Приборъ серебряный. – Шапка: верхъ тем. зеленый, обшивка крестообразно и вокругъ – серебряный галунъ безъ полосокъ. – Полукафтанъ тем.зеленый В:оранжевая; воротникъ и обшлага (безъ клапановъ) тем. зеленые В:оранжевая; карманные клапаны В:оранжевая; подкладка чернаго стамеда. Петлицы на воротникѣ и обшлагахъ серебряныя. – Шаровары тем.зеленыя В:оранжевая. – Вицъ-полукафтанъ, см.сюртука: какъ полукафтанъ, но безъ шитья. – Сабля драгунская. Портупея плечевая серебряная галунная. Темлякъ пѣхотный.

I850.I5.2 Сост.по Арміи и Кавалеріи, находящіеся на Кавказѣ: присвоено обмундированіе Отд.Кавказскаго Корпуса, см."Общее" № 48. Приборъ золотой. – Шапка: верхъ тем. зеленый, обшивка крестообразно и вокругъ – золотой галунъ съ двумя красными полосками посерединѣ. – Полукафтанъ (см.мундира и сюртука) тем.зеленый В:красная; сост.по Арміи и Кавалеріи: воротникъ красный, обшлага(безъ клапановъ)тем. зеленые В:красная; сост.по Артиллеріи: воротникъ и обшлага черные В:красная(на воротникѣ – по верху и низу); у всѣхъ карманные клапаны В:красная, подкладка чернаго стамеда. – Шаровары: у сост.по Арміи и Артиллеріи тем.зеленыя В:красная, у сост.по Кавалеріи сѣроныя В:красная. – Сабля драгунская. Портупея плечевая золотая галунная. Темлякъ пѣхотный или кавалерійскій,по роду войскъ.

I850.I9.4 Числ.по Арміи,Кав.и Арт.,занимающіе въ Петербургѣ должности смотрителей городскихъ тюремъ и [illegible] заведенія и ихъ помощники:присвоена каска (вм. шляпы).

I850.30.II Сост.для особыхъ порученій при Военныхъ и Генералъ-Губернаторахъ и всѣ офицеры, занимающіе должности по Гражданскому Вѣдомству, за искл.занимающихъ полицейскую должность на Кавказскомъ и Закавказскомъ краѣ (у коихъ шапка):присвоена каска (вм.шляпы). Султанъ: у сост.по Арміи и Арт. черный, у сост.по Кав:бѣлый. Гербъ армейскій золотой съ серебряной гренадой безъ номера.

Оружіе

I849.I3.I0 Сост.по Арміи и Артиллеріи: см."Общее" № 63. Полусабля.

Военные Чиновники Главнаго Штаба Е.И.В. и Военнаго Министерства

I825 – I849

I834.4.3 Присвоено слѣдующее обмундированіе: Приборъ серебряный. Шляпа:султанъ бѣлый или черный, по роду оружія. – Мундиръ военнаго покроя, съ приборомъ военнымъ, тем.зеленый В:красная; воротникъ красный В:тем.зеленая, обшлага тем.зеленые. Клапаны обшлаговъ въ Управленіяхъ – красные В:тем.зеленая, въ мѣстахъ подвѣдомственныхъ – тем.зеленые В:красная; карманные клапаны В:красная; подкладка тем.зеленая В:красная. Воротникъ и обшлага въ Управленіяхъ – съ серебрянымъ бортомъ, въ мѣстахъ подвѣдомственныхъ безъ; у всѣхъ прямыя серебряныя петлицы. Сюртукъ: тем.зеленый, воротникъ красный В:тем.зеленая, обшлага тем.зеленые В:красная; карманные клапаны В:красная, подкладка тем.зеленая.– Панталоны тем. зеленыя В:красная. Сапоги со шпорами.

I834.I9.7 Генералы и офицеры, имѣющіе мундиръ Военнаго Министерства: присвоенъ чепракъ тем.зеленый В:красная, лампасъ тем.зеленый, галуны серебряные, серебряныя Андреевскія звѣзды.

I836.22.7 Мѣста подвѣдомственныя Военному Министерству: утверждено подробное описаніе мундира I834.4.3 Все какъ выше; пуговицы – см.главу "Чиновники". Потверждено, что мундиръ съ военнымъ приборомъ по роду оружія; у всѣхъ на воротникѣ и обшлагахъ прямыя серебряныя петлицы. Чины генеральскіе, кромѣ этого мундира,сохраняютъ и прочіе имъ присвоенные.

I844.20.5 Фуражка положена: тульи тем.зеленая В:красная, околышъ красный В:тем.зеленая.

I849 – I855

I849.20.7 Ф и I849.27.9Ѳ см."Общее" № 45. Каска. Султанъ Ѳ бѣлый, Ф числ.по Пѣх.и Арт. черный, по Кав. бѣлый. Гербъ армейскій серебряный, Ѳ съ золотой короной, Ф съ золотой гренадой безъ номера.

I854.29.4 см."Общее" № 50. Шинель. Воротникъ красный В:тем.зеленая, погоны красные.

Оружіе

I849.I3.I0 Ген.и оф. числ.по Пѣхотѣ и Артиллеріи: см."Общее" № 63. Полусабля.

Всѣ нижеслѣдующія постановленія относятся, безъ какой-либо разницы, въ цвѣтахъ, къ Донскому, Астраханскому, Уральскому, Оренбургскому, Сибирскому, Черноморскому и Кавказскому Линейному Казачьимъ Войскамъ.

А. Свита

I836.28.IO Флигель-адъютанты: присвоенъ чекмень вседневный тем.зеленый; воротникъ красный В:бѣлая, обшлага тем.зеленые В:бѣлая.

I837.2.I Генералъ-адъютанты, Флигель-адъютанты, Генералы Свиты Е.В.: обмундированіе положено, какъ у соотв.чиновъ Свиты изъ регулярныхъ войскъ, но покрой одежды и вальтрапы казачьи.

I837.I5.I При чекменѣ не носить кушака.

I837.2.3 Кушакъ положенъ: при свитской формѣ - бѣлый, при войсковомъ мундирѣ - цвѣта Войску присвоеннаго.

Б. Обще-генеральская форма

I837.2.I Обще-генеральскій мундиръ положенъ тем.зеленый; воротникъ, обшлага и клапаны обшлаговъ красные, шитье обще-генеральское золотое. Брюки тем.зеленыя В:красная. Вальтрапъ обр.генераловъ регулярныхъ войскъ, но казачьяго покроя, медвѣжьяго мѣха съ серебряными Андреевскими звѣздами; тронъ тем.зеленый суконный.

I837.I5.I При чекменѣ не носить кушака.

I849.7.8 На шапкѣ положенъ гербъ гвардейскій или армейскій (по роду войскъ) вязетой, съ серебряной кореной въ нитъ. Этикетъ отмѣненъ.

Общее къ "А" и "Б":

I85I.I2.2 Черноморское и Кавказское Линейное Войска: Шапка обр. Кавказскаго Корпуса. Генералъ-адъютанты при свитскомъ мундирѣ и Генералы при обще-генеральскомъ парадномъ мундирѣ - верхъ красный, обшивка крестообразно и вокругъ: золотое генеральское шитье (дубовыя листья). Генералы Свиты Е.В. верхъ красный, флигель-адъютанты верхъ тем.зеленый, у тѣхъ и другихъ галунъ серебряный съ двумя красными полосками посерединѣ. При свитскомъ и обще-генеральскомъ мундирахъ, сабля драгунская на плечевой галунной портупеѣ по прибору, подбой чернаго сафьяна; при войсковомъ мундирѣ - шашка Войску присвоенная, съ соотв. портупеей.

В. Адъютанты и Дежурные штабъ-офицеры

I837.I5.I При чекменѣ не носить кушака.

I837.I6.I Обмундированіе положено, какъ у соотв.чиновъ изъ регулярныхъ войскъ, но покрой одежды казачій. Мундиръ тем.зеленый; воротникъ и клапаны обшлаговъ красные В:бѣлая; обшлага тем.зеленые В:бѣлая; петлицы серебряныя. У чин.въ Л.Гв. Казачьемъ полку, сверхъ того, серебряный бортъ на воротникѣ, обшлагахъ и клапанахъ обшлаговъ. Вальтрапъ какъ у адъютантовъ и дежурныхъ штабъ-офицеровъ, но казачьяго покроя и у всѣхъ безъ звѣздъ.

I844.30.II Помощники адъютантовъ Войскового и Окружного дежуровъ: присвоено обмундированіе какъ у младшихъ адъютантовъ, но безъ аксельбанта и съ выпушкой красной (вм.бѣлой).

I850.8.2 Дежурные штабъ-офицеры и чиновники особыхъ порученій, коимъ присвоена форма адъютантская: на шапкѣ положенъ гербъ гвардейскій или армейскій съ золотой гренадой безъ нумера, по роду войскъ. Этикетъ отмѣненъ.

I85I.I2.2 Черноморское и Кавказское Линейное Войска: Шапка обр.Кавказскаго Корпуса: верхъ тем.зеленый, обшивка крестообразно и вокругъ - серебряный галунъ съ двумя красными полосками посерединѣ. Присвоенъ вицъ-полукафтанъ, какъ парадный, но безъ шитья и обшлага безъ клапановъ. При немъ кушакъ не положенъ.

Г. Чиновники всѣхъ Казачьихъ Войскъ, служащіе по внутреннему управленію Войска (кромѣ адъютантовъ и ихъ помощниковъ)

I846.3I.I Положено слѣдующее обмундированіе: Головной уборъ Войску присвоенный. Чекмень тем.зеленый В:красная; воротникъ красный В:черная; обшлага тем.зеленые В:красная; клапаны обшлаговъ тем.зеленые В:красная; серебряныя петлицы на воротникѣ и клапанахъ обшлаговъ. - Шаровары тем.зеленыя В:красная. Эполеты серебряные. Шарфъ. Шашка.

Дворцовые Гренадеры

Форма Дворцовыхъ Гренадеръ у Висковатова совершенно не описана, вѣроятно, потомучто Рота подчинена Министру Императорскаго Двора. Въ Полномъ Собраніи Законовъ имѣется "положеніе" о Ротѣ въ моментъ ея основанія, но безъ описанія формы. Нижеслѣдующее описаніе составлено по портретамъ Галлереи Зимняго Дворца, рисункамъ Бѣлоусова, двумъ выпискамъ изъ Полнаго Собранія Законовъ и наконецъ по списку предметовъ обмундированія Роты въ I864 г.

I827.2.IO При сформированіи Роты Дворцовыхъ Гренадеръ, положено слѣдующее обмундированіе Приборъ золотой. Пуговицы съ Госуд.гербомъ. - Шапка парадная медвѣжьяго мѣха, суконное

[illegible], съ Госуд.гербомъ въ сіяніи. Подвѣсы изъ плетенаго жгута съ плетешкомъ и кистями, ⊞ золотыя, Ф серебряныя. – Шляпа для Ф и ⊟ при вицъ-мундирѣ. Султанъ черный. – Фуражка для Ш при сюртукѣ: тулья тем.зеленая В:красная, околышъ красный, кожаный черный козырекъ. Мундиръ двубортный, лацканнаго покроя, тем.зеленый, 2 х 7 пуговицъ. Воротникъ, обшлага, клапаны обшлаговъ, лацканы и подкладка красные. На воротникѣ, клапанахъ обшлаговъ и лацканахъ Ф и ⊞ золотыя петлицы. Контръ-погончики офицеровъ золотые. – Вицъ-мундиръ Ф и ⊟ однобортный, тем. зеленый В:красная, 9 пуговицъ. Воротникъ, обшлага, клапаны обшлаговъ и подкладка красные. На воротникѣ, съ каждой стороны, золотая гренада длиной I"3/4; на клапанахъ обшлаговъ по 3 пуговицы. – Сюртукъ Ш : тем.зеленый; воротникъ красный съ золотымъ унт.-оф.галуномъ и золотой гренадой; обшлага тем.зеленые В:красная и золотой унт.оф.галунъ; подкладка тем.зеленая. – Панталоны парадныя: тем.зеленыя, по швамъ золотой галунъ съ красной полоской.– Панталоны вседневныя: тем.зеленыя В:красная. – Панталоны лѣтнія бѣлаго полотна. – Эполеты золотые, подбой красный. – Погоны Ф и ⊞ красные, съ золотыми галунами (у ⊞ одинъ красный просвѣтъ). – Офицерскій знакъ гвардейскій, серебряный. – Шарфъ офицерскій. – Перчатки бѣл Плащъ сѣрый, воротникъ сѣрый съ красными клапанами. – Шинель сѣрая, воротникъ красный съ золотыми гренадами. – Шпага у офицеровъ, Полусабля у н.ч. – Темлякъ пѣхотный. Сума пѣхотн на крышкѣ полукруглая мѣдная бляха съ Госуд.гербомъ въ сіяніи. – Ружье. Перевязь суми, Пор тупея полусабли нижн.чиновъ, погонный ремень ружья, барабанная и флейтная перевязи – красн золотыя съ краснымъ просвѣтомъ; барабанныя палки желтыя; передникъ леопардовой шкуры. – Знаменщикъ: панталеръ красной шерсти, съ обшивкой по краямъ и зигзагомъ – золотого галуна; ремень панталера покрытъ золотымъ галуномъ, бунчатъ красной шерсти съ золотымъ галуномъ по верхнему и нижнему краю. Знамя пунцовое, угли, гирлянда изъ листьевъ вдоль краевъ, золотница, вензеля и вѣнки, бахрома – золотые. Орелъ на золотомъ полѣ, черный, на груди его Московскій гербъ (Св.Георгій на бѣломъ конѣ, на красномъ полѣ); древко желтое.

I833.26.3 Отмѣнены полушталлеты. Лѣтнія панталоны оставлены съ козырькомъ, какъ прежде.

I844.I7.I2 Ф и ⊟ при вицъ-мундирѣ, оставлена шляпа съ чернымъ султаномъ.

I849.2.I2 Ф и ⊟ при вицъ-мундирѣ, вмѣсто шляпы, положена каска пѣхотная (см."Обмун" № 45 Султанъ черный. Спереди Госуд.гербъ въ сіяніи.

Оружіе

I830.20.8 Ф(вѣроятно) кривосѣчная полусабля (см.шпаги) при парадномъ мундирѣ, а шпага оставлена для вседневной формы.

I833.26.3 ⊞ сохранены тѣмъ же на полусабляхъ.

Собственный Е.И.В. Конвой

Формы Конвоя у Висковатова совершенно не описаны. Нижеслѣдующее описаніе составлено по Исторіи Конвоя, Полному Собранію Законовъ и рисункамъ Бѣлоусова, Экертъ-Монтена и К.Верне

Схема развитія Конвоя

I. Л.Гв. Кавказскій Эскадронъ: а) I828.I.5 сформ. Л.Гв.Кавказско-Горскій взводъ, который I830.30.4 развернутъ въ полуэскадронъ, а I855.I4.6 сведенъ въ Команду Горцевъ. – б) I838.30.4 сформ. Команда Лезгинъ. – в) I839.II.3 сформ. Команда Мусульманъ. – г) I856.I8.II сформ. Команда Грузинъ. – I856.I8.II образованъ Л.Гв.Кавказскій Эскадронъ въ который вошли, въ слѣдующемъ порядкѣ, всѣ четыре команды: I взводъ Грузинъ, 2 взводъ Горцевъ, 3 взводъ Лезгинъ, 4 взводъ Мусульманъ. I88I.2.I2 Эскадронъ приказано расформировать, что исполнено I882.I.2

2. Л.Гв. Кавказскій Казачій Эскадронъ: I832.I2.I0 сформ. Команда Кавказскихъ Линейныхъ Казаковъ. I855.I4.6 переформирована въ Л.Гв.Кавказскій Казачій Эскадронъ. I86I.2.2 эскадронъ слитъ съ Л.Гв.Черноморскимъ Казачьимъ дивизіономъ и образованы Л.Гв. I,2,3 Кавказскіе Казачьи Эскадроны, изъ которыхъ только одинъ на дѣйствительной службѣ. I867.7.I0 эскадроны названы Л.Гв. I и 2 Кубанскіе и Л.Гв. Терскій, изъ которыхъ на службѣ попрежнему только одинъ. I88I.2.I2 сформ. второй Терскій Эскадронъ. Всего имѣются Л.Гв. I и 2 Кубанскіе и Л.Гв. I и 2 Терскіе Эскадроны, изъ которыхъ на службѣ одинъ Кубанскій и одинъ Терскій. I89I.I2.3 Эскадроны названы сотнями. I89I.26.5 Составъ Конвоя: I и 2 Кубанскія и 3 и 4 Терскія сотни, всѣ четыре на дѣйствительной службѣ.

3. Крымскіе Татары: I863.26.5 уже существовавшій Л.Гв. Крымскій Татарскій Эскадронъ переформированъ въ Команду Л.Гв.Крымскихъ Татаръ, которая причислена сверхъ комплекта къ Л.Гв.Кавказскому Казачьему Эскадрону. I863.I0.6 Команда отдѣлена отъ Эскадрона. I877.I8.6 Штатъ Команды: 3 офицера, I унтеръ-офицеръ, 6 рядовыхъ. I890.I8.5 Команда расформирована.

Построеніе Конвоя

По штатамъ I845 г., состоятъ: Л.Гв.Кавказско-Горскій полуэскадронъ: I Командиръ, 4 оберъ-офицера, 49 нижн.чиновъ, 3 трубача. Команда Лезгинъ: 2 оберъ-офицера, 25 нижн.чиновъ. Команда Мусульманъ: 2 оберъ-офицера, 28 нижн.чиновъ. Команда Линейныхъ Казаковъ: 2 оберъ-офицера, 28 нижн.чиновъ. Въ строю, во время лагеря и маневровъ, командиръ полуэскадрона командуетъ всѣмъ Конвоемъ, а слѣдующій по немъ офицеръ командуетъ полуэскадрономъ. Конвой строится въ слѣдующемъ порядкѣ съ праваго фланга: горцы, лезгины, мусульмане, казаки. Каждая команда въ одну шеренгу (Прим.: вѣроятно слѣдуетъ понимать, что полуэскадронъ, съ его 49 нижн. чинами, въ двѣ шеренги, а три команды – каждая въ одну шеренгу). Командиръ Конвоя въ I2 шагахъ отъ фронта, командующій полуэскадрономъ и командиры командъ въ 6 шагахъ отъ фронта, каждый противъ середины своей команды. Прочіе офицеры передъ вторыми рядами, на правомъ и

съ крупами лошадей Конвоя. Офицеръ за адъютанта – впереди трубачей. Нижніе чины имѣютъ ружья въ правой рукѣ, упирая прикладъ въ правую ляжку. При церемоніальномъ маршѣ: офицеръ за адъютанта передъ трубачами – трубачи въ одну шеренгу – Командиръ Конвоя въ 6 шагахъ отъ трубачей – Командующій Кавк.-Гор. полуэск. въ 3 шагахъ за нимъ – Полуэскадронъ въ 3 шагахъ отъ Командующаго – Команда Лезгинъ въ 25 шагахъ отъ полуэскадрона и въ 3 шагахъ отъ своего командира – Команда Мусульманъ въ 25 шагахъ отъ Лезгинъ и въ 3 шагахъ отъ своего командира – Команда Линейцевъ въ 25 шагахъ отъ Мусульманъ и въ 3 шагахъ отъ командира. Прочіе офицеры передъ вторымъ рядами праваго и лѣваго флинговъ своихъ командъ каждая команда въ одну шеренгу. Младшій казачій офицеръ въ замкѣ въ 3 шагахъ отъ фронта. Нижніе чины, на всѣхъ аллюрахъ (шагъ, рысь, карьеръ) имѣютъ ружья въ правой рукѣ, упирая прикладъ въ правую ляжку. При церемоніальномъ конвоированіи, Конвой строится справа по шести или по три, судя по широтѣ улицъ. Впереди экипажа горцы, лезгины и мусульмане, за экипажемъ казаки. Офицеры съ обнаженными саблями, ниж.чины съ ружьями какъ выше. Командиръ Конвоя – гдѣ его присутствіе болѣе нужно. Офицеръ за адъютанта передъ трубачами – трубачи въ одну шеренгу – въ 3 шагахъ за ними Кавк.-Гор.полуэскадронъ, за нимъ, безъ интервалла, лезгины и за ними мусульмане. Въ 6 шагахъ за экипажемъ казаки. Командующій полуэскадрономъ и командиры командъ лезгинъ и мусульманъ – на лѣвыхъ флангахъ первыхъ отдѣленій своихъ командъ; младшіе офицеры на лѣвыхъ флангахъ послѣднихъ отдѣленій своихъ командъ. Командиръ команды линейцевъ на лѣвомъ флангѣ послѣдняго отдѣленія, младшій офицеръ на лѣвомъ флангѣ перваго отдѣленія команды.

1856.18.II, съ образованіемъ Л.Гв.Кавказскаго Эскадрона, онъ строится справа налѣво въ порядкѣ заводовъ: грузины, горцы, лезгины, мусульмане, а за ними Л.Гв.Кавказскій Казачій Эскадронъ (линейцы).

Л.Гв. Карабаско-Горскій Полуэскадронъ

1830.30.4 Положено слѣдующее обмундированіе:

Офицеры: Приборъ серебряный. Папка мѣховая чернаго баранка, верхъ синій, обшитый крестообразно узкимъ, а вокругъ краевымъ, серебрянымъ галуномъ съ золотой полоской и чернымъ кантомъ. Вверху серебряная нашивка. Шапка повседневная такая-же, но безъ галуновъ. – Наушники чернаго плиса съ черной тафтяной подкладкой. – Башлыкъ желтый, тесьма серебряная съ черной полоской, кисть серебряная. – Черкеска тем.синяя, галунъ серебряный съ золотой полоской и черными шелкомъ, широкій по верхнему краю напатронниковъ, узкій вокругъ обшлаговъ, воротника, кармановъ и вокругъ всего подола. По швамъ напатронниковъ, кромѣ того, серебряный снуръ съ черными шелкомъ; они-же украшены серебряной тесьмой съ черной полоской. Напатронники (по 8 съ каждой стороны) зеленаго бархата съ подбоемъ краснаго сафьяна. Патронники орѣховаго дерева, съ серебряной оправой. – Куртка: алая, обшита серебряными галунами: широкимъ зубчатымъ, широкимъ и узкимъ гладкими; послѣднимъ обшиты рукава; подкладка желтая; контръ-погончики серебряные. На груди и на спинѣ по двѣ круглыя серебряныя бляхи съ золотыми концентрическими полосками. – Шаровары тем.синія, по швамъ широкій серебряный галунъ съ золотой полоской и чернымъ шелкомъ, карманы обшиты узкой серебряной тесьмой. – Шаровары походныя: такія-же, но безъ галуновъ. – Сапоги смазные съ мягкими голенищами. – Перчатки замшевыя, короткія. – Галстукъ черный. – Шинель сѣрая, пуговицы серебряныя, воротникъ алый. – Бурка азіатская черная. – Эполеты (къ черкескѣ и курткѣ) чешуйчатые серебряные, подбой красный. – Погоны (къ черкескѣ и курткѣ) красные, галуны серебряные. – Вмѣстѣ съ курткой носятся слѣдующіе предметы: Шлемъ стальной, съ серебряными вызолоченными накладками и 2 крючками, съ сѣтками, чехлами и кистью малиноваго сукна. – Панцирь стальной. – Налокотники стальные съ серебряными вызолоченными накладками и чехлами. – Нарукавники чернаго сафьяна шитые серебромъ и золотомъ; къ нимъ стальныя сѣтки съ чехлами и серебряный съ позолотой приборъ. – Чевяки краснаго сафьяна съ серебрянымъ галуномъ съ золотой узкой полоской и золотой узкой тесьмой; къ нимъ наговицы чернаго сукна, обшитыя узкимъ серебрянымъ галуномъ съ чернымъ шелкомъ, съ подножниками краснаго сафьяна; наколѣнники синяго сукна съ узкимъ серебрянымъ галуномъ съ золотой узкой полоской и черными шелкомъ; къ наколѣнникамъ подвязки краснаго сафьяна съ узкой серебряной тесьмой и азіатскимъ сюркомъ серебрянымъ съ черными шелкомъ. – Темлякъ серебряный, къ саблѣ и шашкѣ. – Портупея къ шашкѣ и поясъ для кинжала: краснаго сафьяна съ серебрянымъ позолоченнымъ приборомъ. – Поясъ для порохового рога и для красныхъ сафьянныхъ сумокъ для запасныхъ пуль: черкесскаго ремня съ серебрянымъ позолоченымъ приборомъ. – Пороховой рогъ обклеенный черной кожей, съ оправой слоновой кости и серебра. – Жирница стальная съ серебряной отдѣлкой. – Отвертка стальная. Натруска роговая въ оправѣ. – Вооруженіе: пистолетъ, лукъ со стрѣлами и колчанъ, сабля, кинжалъ, нагайка. При черкескѣ – пистолетъ, шашка, кинжалъ. – Арчакъ (ленчикъ) съ принадлежностями, азіатскаго образца. Покрывало чернаго сафьяна, обшито широкимъ и узкимъ серебряными галунами. Подушки чернаго сафьяна, обшиты узкимъ серебрянымъ галуномъ. Уздечки съ серебрянымъ приборомъ. Попона сѣрая.

Юнкера и оруженосцы: такое-же обмундированіе, но отличается качествомъ матеріаловъ и сравнительной скромностью украшеній, причемъ у юнкеровъ на курткѣ и черкескѣ серебряный галунъ на воротникѣ и обшлагахъ. Наушники чернаго сукна (а не плисовые); башлыкъ обшитъ черной гарусной тесьмой и безъ кисти; напатронники обшиты зеленымъ сафьяномъ (вм.бархата), съ краснымъ сафьяновымъ подбоемъ, обкладка серебрянаго галуна и снура, патронники корельской березы съ оправой слоновой кости; куртка безъ бляхъ на груди и спинѣ и безъ зубчатаго галуна; шаровары обшиты только узкимъ галуномъ; шинель на крючкахъ, безъ пуговицъ; подушкомъ (вм. шлема); приборъ къ нарукавникамъ, поясу и портупеѣ серебряный; рогъ и натруска безъ оправъ Вооруженіе: пистолетъ, ружье съ бѣлымъ ремнемъ, въ черномъ бурочномъ чехлѣ, шашка, кинжалъ нагайка. Покрывало арчака обшито только узкимъ галуномъ, какъ и подушки.

ца). Шапка съ тем.синимъ верхомъ, обшита желтымъ басономъ съ желтой гарусной шишкой. На черкескѣ и куртцѣ, желтый басонъ на воротникѣ, обшлагахъ, вокругъ всей черкески и куртки (на груди и рукавахъ - не положенъ). Вооруженіе: шашка въ деревянныхъ ножнахъ съ черными и алыми сафьяномъ, обкладка серебрянаго позумента, ручка мѣдная высеребренная. Кинжалъ съ черными сафьяновыми ножнами и бѣлой костяной ручкой. Жирница, поясъ краснаго сафьяна, портупея черкесскаго ремня и къ нимъ стальной приборъ. Труба мѣдная съ костянымъ мундштукомъ, снуръ и кисти кавалерійскаго образца. Сѣдло и принадлежности, какъ у прочихъ. Хотя верхъ шапки сталъ краснымъ только въ 1848 г., рисунки Бѣлоусова и Экертъ-Монтена, исполненные около 1830 г., показываютъ верхъ шапки красный, черкеску красную съ басономъ также на груди и рукавахъ, откидные рукава тем.синіе съ такимъ-же басономъ. Фельдшеръ и писарь: фуражка: тулья тем.зеленая В:красная, околышъ красный. Сюртукъ тем.зеленый; воротникъ, обшлага, клапаны обшлаговъ, погоны и выпушки кармановъ красные, галуны серебряные. Панталоны сѣрыя. Лѣтнія панталоны бѣлаго полотна. Шинель сѣрая, воротникъ красный. Сабля. Темлякъ красной юфти. Портупея красной юфти.

Унтеръ-офицеры (два) и рядовые (25) изъ инвалидовъ: Фуражка сѣрая В:красная, съ козырькомъ. Куртка сѣрая В:красная; воротникъ, обшлага и клапаны обшлаговъ сѣрые В:красная. Погоны красные. Панталоны сѣрыя В:красная. Китель изъ равендука. Панталоны лѣтнія бѣлаго полотна. Галстукъ черный. Шинель сѣрая, воротникъ сѣрый, погоны красные.

1835 Январь: Установлены слѣдующія правила ношенія формы, принадлежащей къ формѣ офицеровъ Кавалергардскаго и Л.Гв.Коннаго полковъ:

Кирасиры	Горцы
Колетъ и нарукавники	Шлемъ, панцирь, куртка.
Колетъ и кираса	Шлемъ, панцирь, куртка - кромѣ маневровъ, когда Шапка, черкеска, сапоги (если не приказано быть въ парадной формѣ).
Красный мундиръ, ботфорты	Шапка, куртка, сапоги
Красный мундиръ, башмаки	Куртка, чевяки.

1843.8.4 Шинель: воротникъ положенъ красный В:тем.синяя, клапаны тем.синіе, пуговицы.

1848.I9.6 Офицеры: приложена фуражка: тулья красная В:св.синяя, околышъ св.синій.

1848.II.I2 Трубачи: на шапкѣ суконный верхъ положенъ красный (вм.тем.синяго), а бешметъ имѣть изъ чернаго демикотона (вм.камлота).

1853.I5.5 Пороховой рогъ: отмѣненъ и положенъ патронташъ на 30 патроновъ съ галунной обшивкой.

Команда Лезгинъ

1838.30.4 При сформированіи, положено слѣдующее обмундированіе:
Офицеры: Приборъ серебряный. - Шапка національная, мѣховая, верхъ красный. - Шапка походная (повидимому такая-же). - Наушники чернаго плиса съ тафтяной подкладкой. - Башлыкъ желтаго сукна, обшитъ по борту и кругомъ серебрянымъ съ черной полоской галуномъ, кисть серебряная. Мундиръ (чуха): а) алый суконный, подкладка желтаго гроденапля, б) св.синій, подкладка краснаго стамеда. Оба обшиты серебрянымъ галуномъ съ золотой полоской: кругомъ мундира, на карманахъ и рукавахъ, и широкимъ зубчатымъ серебрянымъ вокругъ воротника. - Бешметъ (архалукъ) къ алому мундиру - синяго тибета, къ св.синему - алаго тибета. Оба обшиты по борту, внизу вокругъ воротника, по карманамъ на груди и по нижнему краю рукавовъ, серебрянымъ галуномъ съ золотой полоской и зубчиками. Эполеты чешуйчатые серебряные. - Шаровары широкія: къ алому мундиру - зеленаго полумериноса, поясъ желтаго баракана; къ св.синему - зеленаго полумериноса, поясъ алаго стамеда, въ обоихъ случаяхъ обшиты внизу круглымъ снуркомъ. - Шаровары походныя зеленаго сукна, поясъ алаго стамеда, обшивка внизу круглаго снурка. Подвязки шелковыя. - Сапоги національные, особаго образца, съ острыми носками, витыми каблуками, завязками и крагами: къ алому мундиру - желтые сафьянные, къ св.синему - бѣлой кожи (не участвующимъ въ парадѣ разрѣшены, при аломъ мундирѣ, черные сапоги). - Калоши глянцевыя. - Перчатки замшевыя короткія. - Къ мундиру: кимпедьныя кисти, сплетенія изъ золота и серебра. Галстукъ (персидскій платокъ) пестрый: къ алому мундиру - красноватый, къ св.синему - желтоватый. - Рубаха зеленаго гроденапля, обшита вокругъ воротника золотымъ галуномъ и снуркомъ (въ дѣйствительности, для каждаго пошиты жилеты, съ рукавами и безъ). - Кушакъ изъ гроденапля: къ алому мундиру - желтый, къ св.синему - зеленый. - Шинель сѣрая, воротникъ алый, пуговицы серебряныя. - Бурка черная. - Темлякъ къ саблѣ и шашкѣ серебряный. Портупея плетеная шелковая, съ золотой тесьмой, къ ней приборъ серебряный позолоченый съ чернью. Патронташъ зеленаго сафьяна, обшитый галуномъ и снуркомъ, и 10 патроновъ орѣховаго дерева съ серебряными съ чернью головками. Жирница оправленая серебромъ. Отвертка стальная. Поясъ чернаго ремня съ серебрянымъ позолоченымъ приборомъ. Портупея поясная (къ шашкѣ) чернаго ремня съ серебрянымъ позолоченымъ приборомъ и украшеніями на ножнахъ шашки. Вооруженіе: пистолетъ ружье съ бѣлымъ ремнемъ, въ черномъ бурочномъ чехлѣ, шашка, кинжалъ, нагайка. - Арчакъ и приборъ къ нему азіатскіе. Къ сѣдлу національныя шелковыя покрывала. Уздечка и нагрудникъ національные, съ серебрянымъ наборами и шелковыми кистями, съ азіатскимъ мундштукомъ и поводомъ. Пахвы азіатскія съ серебрянымъ наборомъ. Попона сѣрая. Недоуздокъ черной кожи. Торба, (холщевая), арканъ, тренога смоляной кожи.
Юнкера и оруженосцы: наушники чернаго сукна съ тафтяной подкладкой, башлыкъ обшитъ черной гарусной тесьмой, безъ кисти. У юнкеровъ, рукава бешмета и воротникъ мундира обшиты унт.-оф. галуномъ, у оруженосцевъ воротникъ мундира обшитъ широкимъ черкесскимъ галуномъ.
Писари и инвалиды: какъ Л.Гв.Кавказско-Горскій полуэскадронъ.

1848.8.4. Шинель: воротникъ положенъ св.синій В:красныя,клапаны красные,пуговицы.

1848.19.6 Офицеры: присвоена фуражка: тулья красная В:св.синяя,околышъ красный В: св. синія.

1848.II.I2 Отмѣнены киперныя кисти при мундирѣ. Гроденаплевыя полурубашки и демикотоновыя рубашки замѣнены холщевыми. Бешметъ положенъ глухой (вм.распашного), по обр.Л.Гв.Кав.-Гор.полуэск-на. Унтеръ-офицеры: на рукавахъ бешмета положенъ узкій азіатскій галунъ (вм.унтеръ-офицерскаго). Шаровары къ мундирамъ и походныя, положены всѣ суконныя и всѣ съ галуномъ въ два ряда по швамъ. Отмѣнены шелковыя подвязки. Присвоенъ пороховой рогъ съ портупеей шелковой тесьмы.

1853.I5.5 Пороховой рогъ отмѣненъ и положенъ патронташъ на 30 патр.съ галунной обивкой

Команда Мусульманъ

1839.8.4 При сформированіи, положено обмундированіе,какъ у Лезгинъ, и первоначально цвѣта предвидѣлись слѣдующіе: Мундиръ (чуха) а) красный, б)зеленый. Бешметъ (архалукъ): къ красному мундиру - желтый, къ зеленому - красный. Шаровары: къ обоимъ - синія. Сапоги къ красному мундиру - желтые, къ зеленому - черные.

Однако, эти цвѣта почти сразу измѣнены слѣдующимъ образомъ: Шапка: верхъ желтый. Мундиръ (чуха): а)бѣлаго сукна,подкладка голубого гроденапля. б)синяго сукна,подкладка желтаго полумериноса. Бешметъ (архалукъ):къ обоимъ - желтаго полумериноса. Шаровары: къ бѣлому мундиру - голубого сукна, поясъ алаго стамеда, къ синему - св.синяго сукна,поясъ алаго стамеда. Шаровары походныя: св.синяго сукна,поясъ желтаго демикотона. Шинель сѣра; Портупея шелковой тесьмы съ золотомъ. Патронташъ зеленаго сафьяна,обитый галуномъ и снуркомъ.

1843.8.4 Офицеры: Шинель: воротникъ положенъ синій В:желтая,клапаны желтые,пуговицы.

1848.I9.6 Офицеры: присвоена фуражка:тулья желтая В:бѣлая, околышъ бѣлый.

1848.2.7 Офицеры: Шинель: клапаны воротника положены бѣлые (вм.желтыхъ)

1848.II.I2 Всѣ измѣненія - какъ у Лезгинъ. 1853.I5.5 какъ у Лезгинъ.

Команда Кавказскихъ Линейныхъ Казаковъ

1832.I2.I0 При сформированіи, положено слѣдующее обмундированіе:
Приборъ серебряный. Шапка съ чернымъ овчинным околышемъ,суконный верхъ красный, обивка крестообразно и вокругъ: ⊞ желтаго басона,2 тем.синія полоски ,Ф серебрянаго галуна, 2 золотыя полоски и черный шелкъ. - Черкеска алая до колѣнъ, обшита кругомъ по борту, вокругъ кармановъ и обшлаговъ: ⊞ желтой тесьмой,2 тем.синія полоски ,Ф узкимъ серебрянымъ галуномъ. Напатронники (пять патроновъ съ каждой стороны): ⊞ зеленаго сафьяна, Ф зеленаго бархата, подбой у всѣхъ краснаго сафьяна, обивка: ⊞ желтой тесьмы,⊟ и Ф широкаго серебрянаго галуна кругомъ и вверху въ 2 ряда, кромѣ того внизу вшитъ : ⊞ желтый снуръ, ⊟ и Ф серебряный съ чернымъ шелкомъ. Газыри ⊞ корельской березы, оправа бѣлой кости,прицѣплены къ красному гарусному снурку Ф чернаго дерева, оправа съ одной стороны - бѣлой кости, съ другой - серебряная съ чернью и съ серебрянными цѣпочками. - Черкеска тем.синяя ниже колѣнъ,съ такими-же украшеніями (⊞ газыри прицѣплены къ черному гарусному снурку).Шаровары тем.синяго сукна,обивка ⊞ желтой тесьмы съ 2 тем.синими полосками, Ф широкаго серебрянаго галуна, карманы и низъ обшиты узкимъ серебрянымъ галуномъ. Бешметъ: къ алой черкескѣ - бѣлый, къ тем.синей - черный (глянцеваго демикотона). Оба обшиты по борту и по низу воротника: ⊞ желтой тесьмой съ 2 тем.синими полосками, Ф узкимъ серебрянымъ галуномъ съ черной полоской. Бешметъ обыкновенный - черный, безъ обивки. Поясъ краснаго сафьяна,обивка; ⊞ узкаго желтаго басона, Ф серебрянаго галуна, въ 2 ряда, наборъ ⊞ стальной, Ф серебряный. Перчатки Ф и ⊟ замшевыя. Сапоги черные. Портупея черной шелковой тесьмы, приборъ ⊞ стальной Ф серебряный. Ружейный ремень шелковой тесьмы, при алой черкескѣ - бѣлый, при тем.синей - черный. Чехолъ пистолета: вверху(до замка) алаго сукна, внизу чернаго сафьяна,обшитъ по швамъ ⊞ желтымъ басономъ съ тем.синими полосками, Ф серебрянымъ галуномъ. Пороховой рогъ.- Натруска. Снуры къ пистолету и натускѣ: ⊞ шелковой тесьмы: при алой черкескѣ - бѣлые,при тем.синей - черные; съ кистями. Ф серебряные мишурные,съ кистями. Плащъ въ видѣ бурки,сѣраго сукна,съ мелкими суконными пуговицами. Урядники: галунъ серебряный,нѣсколько уже унт. офицерскаго,на воротникѣ бешметовъ и на рукавахъ черкесокъ, а на алой черкескѣ также по серединѣ рукавовъ.; по борту бешмета узкій серебряный галунъ съ каемками чернаго шелка. Сѣдла съ прибором, кавказскія,покрывало арчака чернаго сафьяна,обивка ⊞ широкаго басона, а на подушкѣ узкаго, Ф серебрянаго галуна. Наборъ ⊞ мѣдный, Ф вызолоченный.

1843.8.4 Офицеры: Шинель: воротникъ положенъ сѣрый,клапаны красные.Но до 1854,офицеры самовольно нашили воротники совсѣмъ красные. 1853.I5.5 какъ у Лезгинъ.

КРАТКОЕ ОПИСАНІЕ ФОРМЪ КЪ 1825 Г.

Ниже дана таблица для Гвард.Пѣхоты,Пѣшей Артиллеріи,Саперъ,Гарнизона и Инвалидовъ.Шляпа: султанъ черный. Киверъ:этишкетъ Ф серебряный, ⊞ бѣлый, фуражка:тулья тем.зеленая,околышъ с таблицу,В:⊞ на тульѣ и околышѣ см.Томъ 4. Мундиръ тем.зеленый,у Гарнизоннаго бат-на и Инвалидовъ безъ лацкановъ. Панталоны: Тяж.Пѣхота бѣлыя, Лег.Пѣхота тем.зеленыя В:красная (Волынскій:желтая). Сюртукъ:воротникъ цвѣтовъ,какъ на мундирѣ. Эполеты совсѣмъ золотые или серебряные,по прибору,подбой красный. Погоны у всѣхъ красные. Чепракъ:галуны золотые серебряные,по прибору,звѣзды серебряныя Андреевскія. Петлицы нижн.чиновъ: у всѣхъ желтаго басона, кромѣ Гренадерскаго и Павловскаго, гдѣ бѣлаго басона.

Для Гвард.Кавалеріи,Конной Артиллеріи,Конно-Піонеръ,Жандармовъ,Фуритата - см.соотв.главы гдѣ кратко описана форма къ 1825 г.

	Прим.	околышъ фуражки	Мундиръ воротн.	обшлага	клапаны	подклад.	лацканы	Сюртукъ обшлага	подклад.	Чепракъ Сукно	лампас
Преображенскій	З	красный В:---	красный В:---	красный В:бѣлая	красный В:бѣлая	красный В:бѣлая	красный В:бѣлая	т.зелен.	красный	красный	т.зеле
Семеновскій	З	св.син. В:крас.	св.син. В:крас.	красный В:бѣлая	красный В:бѣлая	красный В:бѣлая	красный В:бѣлая	т.зелен.	красный	красный	св.син
Измайловскій	З	бѣлый В:крас.	т.зелен. В:крас.	красный В:бѣлая	красный В:бѣлая	красный В:бѣлая	красный В:бѣлая	т.зелен.	красный	красный	бѣлый
Егерскій	З	т.зелен. В:крас.	т.зелен. В:крас.	т.зелен. В:бѣлая	красный В:бѣлая	т.зелен. В:бѣлая	т.зелен. В:бѣлая	т.зелен.	т.зелен.	т.зелен. В:крас.	т.зелен
Московскій	З	красный В:---	красный В:---	красный В:---	т.зелен. В:---	красный В:---	красный В:---	т.зелен.	красный	т.зелен.	красный
Гренадерскій	З	св.син. В:крас.	св.син. В:крас.	красный В:---	т.зелен. В:---	красный В:---	красный В:---	т.зелен.	красный	т.зелен.	св.син.
Павловскій	З	бѣлый В:крас.	т.зелен. В:крас.	красный В:---	т.зелен. В:---	красный В:---	красный В:---	т.зелен.	красный	т.зелен.	бѣлый
Финляндскій	З	т.зелен. В:крас.	т.зелен. В:крас.	т.зелен. В:крас.	т.зелен. В:крас.	красный В:---	т.зелен. В:---	т.зелен.	т.зелен.	т.зелен.	т.зелен
Литовскій	С	желтый В:---	желтый В:---	желтый В:---	т.зелен. В:---	желтый В:---	желтый В:---	т.зелен.	желтый	желтый	т.зелен
Волынскій	С	т.зелен. В:желт.	т.зелен. В:желт.	т.зелен. В:желт.	т.зелен. В:желт.	т.зелен. В:желт.	т.зелен. В:желт.	т.зелен.	т.зелен.	т.зелен.	т.зелен
Гарнизонный б.	С	т.зелен. В:крас.	т.зелен. В:крас.	красный В:---	т.зелен. В:крас.	красный В:---	---	т.зелен.	красный	т.зелен.	красный
Инвалиды	С	т.зелен. В:---	т.зелен. В:---	т.зелен. В:---	т.зелен. В:---	красный В:---	---	т.зелен.	т.зелен.	т.зелен.	т.зелен
Пѣшая Арт.	З	черный В:крас.	черный В:крас.	черный (I) В:крас.	черный В:крас.	черный В:крас.	черный В:крас.	т.зелен.	т.зелен.	т.зелен.	черный (2)
Саперный бат.	С	черный В:крас.	черный В:крас.	черный В:крас.	красный В:бѣлая	черный В:крас.	черный В:крас.	черный В:крас.	т.зелен.	т.зелен.	черный (2)

(I) I-я бригада: красный В:бѣлая, 2-я: т.зелен. В:красная, Рота Б З: красный В:---

(2) у галуновъ чепрака красныя выпушки.

Гвардейскіе Жандармы

Краткое описаніе формы къ 1827 г.: Приборъ серебряный. Каска: гребень черный, у трубачей красный, бляха и чешуя мѣдныя. Шляпа: султанъ бѣлый. Мундиръ св.синій В:красная; воротникъ, обшлага, клапаны обшлаговъ, подкладка св.синіе В:красная. Панталоны бѣлыя. Петлицы нижн. чиновъ желтыя. Наплечники трубачей св.синіе. Эполеты и аксельбантъ ⊞желтые, Ⓕ серебряные, подбой эполетъ красный. Вахтпарадъ св.синій, выпушки красныя.

I826.I2.4 Л.Гв.Жандармскій вольтижерскій эскадронъ: присвоены чакчиры уланскаго образца (вм.бѣлыхъ панталонъ), св.синіе, лампасъ двурядный и выпушка красные, ⊞кожаная обшивка. Присвоены сапоги лѣтніе (вм.ботфортъ). На рейтузахъ сѣрыхъ, лампасъ двурядный и выпушка полосами красные (вм.св.синихъ).

I827.9.5 см."Общее" № I0. Каска.

I827.I9.6 Офицеры: сюртукъ положенъ св.синій, на воротникѣ, обшлагахъ и карманныхъ клапанахъ выпушка [illegible], подкладка св.синяя. Вицмундиръ св.синій, клапаны воротника красные.

I829.9.7 Рейтузы: лампасъ отмѣненъ и оставлена только В:красная.

I829.I6.I2 Сюртукъ: обшлага положены св.синіе В:красная.

I829.26.I2 см."Общее" № I5 Пуговицы.(Госуд.гербъ)

I830.25.II Чакчиры: лампасъ отмѣненъ и оставлена только В:красная.

I835.4.2 Каска положена ниже прежняго.

I836.3I.I см."Общее" № 26. Вицмундиръ.

I843.8.4 Ⓕ и ⊞ на концахъ аксельбанта, между петлями и металлическими наконечниками, отмѣнены узлы.

I844.20.5 см."Общее" № 4I. Надписи (басонъ желтый съ краснымъ просвѣтомъ)

I845.27.I Фуражка положена: тулья св.синяя В:красная, околышъ св.синій В:красныя

I854.29.4 см."Общее" № 45. Каска. Султанъ бѣлый, у трубачей красный. Гербъ гвардейскій серебряный.

см."Общее" № 50. Вицмундиръ. Воротникъ св.синій, клапаны красные, погоны красные.

Оружіе

I826.30.I2 Присвоена сабля (вм.палаша)

I835.28.2 Нижніе чины (конные и пѣшіе): присвоено по одному пистолету.

I835.27.3 Нижніе чины: въ пѣшемъ строю, носить ружье въ правой рукѣ, а въ конномъ, попрежнему, въ бушматѣ.

I835.II.8 Унтеръ-офицеры: присвоено ружье.

Амуниція ....

1836.9.10 Штабъ-трубачъ и трубачи: для пистолета, положена чушка, придѣланная къ сѣдлу поверхъ вальтрапа, съ лѣвой стороны. Присвоена лядунка, какъ у прочихъ н.ч.

1838.11.1 Ф сѣдло положено, какъ у Арм.Драгунъ.

1838.23.2 Утверждены правила о пистолетныхъ чушкахъ, какъ у Арм.Драгунъ.

1846.7.8 Присвоена капсюльная сумочка, носимая на перевязи на правой сторонѣ.

1854.18.2 см."Общее" № 90. Правила вьюка.

Ношеніе формы

1837.17.1 Офицеры: при сюртукѣ, безъ шарфа, сабляю носить подъ сюртукомъ, пристегивая верхнее кольцо на крючекъ у праваго паса и продѣвая эфесъ въ особый карманъ, а при шарфѣ – свехъ сюртука, не надѣвая на крючекъ, а свободно опущенную.

1853.13.8 Офицеры: при походной формѣ, при сюртукѣ, безъ шарфа, портупеи носить поверхъ сюртука.

Гвардейская Пѣхота

Тяжелая Пѣхота: Л.Гв.Преображенскій (П.), Семеновскій (С.), Измайловскій (И.), Московскій (М.), Гренадерскій (Г.), Павловскій (Пв.), Литовскій (Л.), и съ 1832.29.2 Гренадерскіе: Кексгольмскій (Имп.Австрійскаго) (К.) и С.Петербургскій (Кор.Прусскаго) (Пб.) полки.
Легкая Пѣхота: Л.Гв.Егерскій (Е.), Финляндскій (Ф.), Волынскій (В.)

1825 – 1844

1825.15.12 П.и С.: офицеры и ниж.чины, состоявшіе къ 1825.19.11 въ первыхъ ("Государевыхъ") ротахъ: на эполетахъ и погонахъ положенъ вензель А I; Ф серебряный, ⊞ мѣдный (Рис.№№ 316).

1826.11.2 см."Общее" № 2. Панталоны. Выпушка у Л. и В. желтая, у всѣхъ прочихъ красная.

1826.10.5 см."Общее" № 6. Панталоны лѣтнія.

1827.14.2 М., Г., Пв., Ф. на мундирѣ, клапаны обшлаговъ положены красные (вм.тем.зеленыхъ)

1827.1.3 П.и С.: офицеры и ниж.чины: вензель А I, установленный 1825.15.12 носить, въ случаѣ увольненія отъ службы и при производствѣ ниж.чиновъ въ офицеры, на лѣвой сторонѣ груди, въ лавровомъ вѣнкѣ; знакъ Ф вызолоченный, ⊞ бронзовый. (Рис.№№ 316).

1828.24.4 см."Общее" № 24. Киверъ. Гербъ гвардейскій новаго образца, у Л.и В. съ Литовскимъ гербомъ на груди орла, у всѣхъ прочихъ съ Московскимъ (Табл. 170)

1829.26.12 см."Общее" № 26. Пуговицы (Госуд.гербъ)

1831.9.5 Л.: прикладной кантъ положенъ красный (вм.желтаго), а на киверѣ Московскій гербъ (вм.Литовскаго). Чепракъ красный (вм.желтаго), лампасъ тем.зеленый, галуны серебряные и звѣзды – какъ прежде. Приборъ остается серебряный.

1831.19.7 В.: на мундирѣ клапаны обшлаговъ положены красные (вм.тем.зеленыхъ В:желтая) а на киверѣ Литовскій гербъ (вм.Литовскаго). Приборъ остается серебряный.

1831.6.12 Г.и Пв.: по случаю дарованія правъ Старой Гвардіи: Нижніе чины: нашивки и петлицы положены желтаго съ краснымъ просвѣтомъ (вм.бѣлыхъ съ краснымъ просвѣтомъ). Тамбуръ-мажоръ: галуны, эполеты и этикетъ кивера золотые (вм.серебряныхъ). Офицеры: чепракъ и чушки положены красные (вм.тем.зеленыхъ), лампасъ у Г. св.синій, у Пв. бѣлый.

1832.29.2 Кексгольмскій (Имп.Австрійскаго) (К.) и С.Петербургскій (Кор.Прусскаго) (Пб.) Гренадерскіе полки причислены къ Гвард.Тяжелой Пѣхотѣ и присвоено слѣдующее обмундированіе: Приборъ серебряный. Пуговицы съ гренадой. Киверъ: гербъ армейскій серебряный съ золотой гренадой безъ номера. Фуражка: на рисункахъ Білоусова, показана съ околышемъ краснымъ, какъ во всѣхъ Гренадерскихъ полкахъ, но въ 1832.24.3 это измѣнено. Мундиръ какъ въ Гвард.полкахъ, лацканы красные. Воротникъ: К.:св.синій, Пб.:тем.зеленый В:красная; обшлага, клапаны обшлаговъ и подкладка – красные. На воротникѣ и клапанахъ обшлаговъ, у офицеровъ серебряныя петлицы (ниж.чинамъ даны 1834.25.4), контръ-погончики серебряные съ краснымъ подбоемъ. – Панталоны тем.зеленыя В:красная. – Эполеты серебряные, поле желтаго сукна, вензель серебряный, подбой желтый. Потоны желтые, вензель красный. – Музыканты: султанъ красный, наплечники красные. Лацканы, наплечники и мундиръ обшиты басономъ бѣлымъ съ краснымъ просвѣтомъ. – Тамбуръ-мажоръ: галуны, эполеты и этикетъ кивера серебряные.

1832.24.3 К: Фуражка положена: тулья тем.зеленая В: оф.-красная; околышъ св.синій В: красныя (выпушки н.ч. какъ прежде). Воротникъ сюртука и шинели св.синій В:красная. Чепракъ и чушки тем.зеленые, лампасъ св.синій, галуны серебряные, безъ звѣздъ. Пб.: Фуражка положена: тулья тем.зеленая, В: оф.-красная; околышъ бѣлый В:красныя (выпушки н.ч. какъ прежде). Воротникъ сюртука и шинели тем.зеленый В:красная. Чепракъ и чушки тем.зеленые, лампасъ бѣлый, галуны серебряные, безъ звѣздъ. Л.: на воротникѣ шинели прибавлены клапаны красны

1833.20.2 Е., Ф., В.: Тамбуръ-мажоръ: на киверѣ положенъ султанъ красный, верхъ бѣлый съ оранжевой полоской.

1834.25.4 К.,Пб.: Нижніе чины: на воротникѣ и клапанахъ обшлаговъ мундира,положены петлицы бѣлаго басона, съ просвѣтомъ цвѣта воротника или клапановъ.

1835.20.3 Ф.: подкладка мундира положена тем.зеленая В:красная (вм.красной).

1836.31.1 см."Общее" № 26. Шинель.

1843.8.4 см."Общее" № 37. Тамбуръ-мажоръ. № 38. Киверъ. № 41 Нашивки. (К.и Пб. бѣлыя съ краснымъ просвѣтомъ, всѣ остальные - желтыя съ краснымъ просвѣтомъ).

1844 - 1855

1844.9.5 см."Общее" № 45. Каска. Султанъ черный,у музыкантовъ красный. Гербъ у К.и Пб армейскій серебряный съ золотой гренадой безъ номера, у всѣхъ прочихъ гвардейскій,по прибору.

1844.20.5 Фуражка положена: тулья тем.зеленая В: - оф.: у В. желтая,у всѣхъ прочихъ красная; н.ч.: 1-й бат. красная, 2-й бѣлая, 3-й св.синяя. Околышъ у П.,М.,Д. красный, у С.,Г.,К. св.синій В:красныя, у И.,Пв.,Пб. бѣлый В:красныя, у Е.,Ф тем.зеленый В:красныя, у В. тем.зеленый,В:желтыя. Цифровка околыша у н.ч. желтая, № роты и литеры безъ каймленія.

1848.29.4 Фуражка: 4-й бат.:выпушка тульи положена желтая.
Пв.: гренадерская шапка (гренадерка): 4-й бат.: помпонъ положенъ оранжевый.

1852.17.10 Генералы,штабъ-офицеры,адъютанты: для парадной формы сохраненъ прежній чепракъ, а для походной формы присвоенъ вице-чепракъ и чунки (Рис.3774)тем. зеленые,В: у В. желтая, у всѣхъ прочихъ красная, лампасъ цвѣта околыша фуражки (съ выпушками, кому положены),шир.5/8" включая выпушки;ширина выпушекъ 1/16"; такія-же выпушки расположены отступя на 1/4" отъ лампаса,обозначая мѣсто галуновъ, которые на вице-чепракѣ не положены. Звѣзды не положены.

1854.29.4 см."Общее" № 50. Шинель.Воротникъ какъ прежде, погоны у всѣхъ красные.

1854.14.5 Пв.: гренадерская шапка: 5-й бат.: помпонъ положенъ: грен.взводъ - красный со св.зеленымъ просвѣтомъ, стрѣлк.взводъ - желтый со св.зеленымъ просвѣтомъ фузел.роты - бѣлый со св.зеленымъ просвѣтомъ. 1854.15.9 6-й бат.: все то-же но просвѣтъ малиновый.

1854.16.6 Фуражка: 5-й бат.: выпушка тульи положена тем.зеленая,а 6-й бат. св.зеленая

Ношеніе формы

1844.20.10 Пв.: офицеры: въ службы, разрѣшена гренадерка (вм.киверъ): при мундирѣ - безъ чехла, при сюртукѣ - въ чехлѣ.

1846.14.4 Пв.: офицеры: въ строя,въ городской формѣ, разрѣшена каска съ чернымъ султаномъ (вм.гренадерки).

Гвардейскіе Стрѣлки

1829 - 1844

1829.16.7 Л.Гв. Финскій Стрѣлковый баталіонъ, бывшій Финскій Учебный Стрѣлковый бат., причисленный къ Молодой Гвардіи, присвоено слѣдующее обмундированіе:
Приборъ серебряный. Пуговицы: ⊕ Госуд.гербъ,⊞ граната. На груди орла на киверѣ,офицерскихъ пуговицахъ и офицерскомъ кивер - Финляндскій гербъ (вм.Московскаго)(Рис.№ 5[illegible]).Киверъ съ помпономъ,какъ у Л.Гв.Егерскаго,гербъ гвардейскій серебряный. Фуражка: тулья тем.зеленая В: оф.-св.синяя, околышъ тем.зеленый В:св.синія. - Мундиръ:двубортный лацканнаго покроя, тем.зеленый; воротникъ, обшлага, лацканы и подкладка тем.зеленые В:св.синяя;клапаны обшлаговъ св.синіе; карманные клапаны В:св.синяя. Петлицы ⊕ серебряныя, ⊞ бѣлаго басона со св.синимъ просвѣтомъ. Эполеты серебряные,подбой св.синій. Погоны св.синіе. - Панталоны тем.зеленыя В:св.синяя. Панталоны лѣтнія: полотняныя.- Сюртукъ: воротникъ и обшлага тем.зеленые В:св.синяя, подкладка тем.зеленая. Шинель: воротникъ тем.зеленый выпушка и клапаны св.синіе. Чепракъ и чунки тем.зеленые В:св.синяя, лампасъ тем.зеленый, галуны и звѣзды серебряные. Музыканты: наплечники св.синіе, нашивки бѣлыя со св.синимъ просвѣтомъ. Оружіе:⊕ подусабля,⊞ штуцеръ и съемный тесакъ (вм.рухья и пѣхотнаго тесака). Дополнительно, 1829.2.9 положено,на бляхѣ патронной сумы имѣть буквы Л.Г.Ф.С. (вм.прежнихъ латинскихъ буквъL.G.F.S.), на чехлѣ киверa и сумы - русская буква Р.(рота) вм.латинской С. (Compagnie). На мундирѣ унт.офицеровъ и музыкантовъ,галунъ серебряный полуштабскій

1834.31.7 Нижніе чины: пуговицы положены съ Госуд.гербомъ (вм.гренады).

1836.31.1 см."Общее" № 26. Шинель.

1843.8.4 см."Общее" № 37. Тамбуръ-мажоръ. № 38. Киверъ. № 41. Нашивки (бѣлыя съ краснымъ просвѣтомъ).

1843.3.8 Нижніе чины отличившіеся на службѣ: положены нашивки изъ галуна: унт.оф. - на плечевыхъ погонахъ, стрѣлки - на обшлагахъ мундира, какъ у бомбардировъ.

1844 - 1855

1844.9.5 см."Общее" №.45. Каска.Султанъ черный, у музыкантовъ красный.Гербъ гвардейскій серебряный,съ финляндскимъ гербомъ на груди орла.

1844.20.5 Фуражка положена: тулья тем.зеленая В:св.синяя, околышъ тем.зеленый В:св.сині
1852.28.12 Генералы,штабъ-офицеры,адъютанты:Вице-чепракъ(см."Гвард.Пѣхота" 1852.17.10)

Всѣ выпушки св.синія.
1854.29.4 см."Общее" № 50. Шинель. Воротникъ тем.зеленый,выпушка и клапаны св.синіе, погоны св.синіе.

Оружіе

1842... Баталіонъ получилъ второй комплектъ Литтихскихъ штуцеровъ для стрѣльбы въ цѣль и походовъ.
1847.29.II Портупей-прапорщики и портупей-юнкера, исп.обяз.офицеровъ: положена полусабля какъ у офицеровъ (вм.тесака).

Гвардейскій Гарнизонъ

Л.Гв. Гарнизонный баталіонъ

1825 - 1844

1826.II.2 Мундиръ положенъ однобортный (вм.двубортнаго)тем.зеленый В:красная,9 пуговицъ. Клапаны обшлаговъ тем.зеленые В:красная. Окарманные клапаны В:красная. Все прочее безъ измѣненій.
см."Общее" № 2. Панталоны. В:красная.
1826.10.5 см."Общее" № 6. Панталоны лѣтнія
1828.24.4 см."Общее" № 11. Киверъ. Гербъ гвардейскій серебряный.
1829.26.12 см."Общее" № 15. Пуговицы (Госуд.гербъ)
1833.20.2 см."Общее" № 20. Панталоны.
1836.31.I см."Общее" № 26. Шинель.
1843.8.4 см."Общее" № 37. Тамбуръ-мажоръ. № 38.Киверъ. № 41.Нашивки (желтыя съ краснымъ просвѣтомъ.

1844 - 1855

1844.9.5 см."Общее" № 45. Каска. Султанъ черный, у музыкантовъ красный. Гербъ гвардейскій серебряный.
1844.20.5 Фуражка положена: тулья тем.зеленая В:красная, околышъ тем.зеленый В:красныя, н.ч. шифровка околыша желтая № Р.
1852.17.10 Штабъ-офицеры, адъютанты: вице-чепракъ (см:"Гвард.Пѣхота").Всѣ выпушки красныя
1854.29.4 см."Общее" № 50. Шинель. Воротникъ тем.зеленый В:красная, погоны красные.

Гвардейскіе Инвалиды

1825 - 1844

1826.II.2 Мундиръ положенъ однобортный (вм.двубортнаго) тем.зеленый безъ выпушки,9 пуговицъ. Воротникъ,обшлага и клапаны обшлаговъ тем.зеленые,подкладка красная.
см."Общее" № 2. Панталоны. Безъ выпушки.
1826.10.5 см."Общее" № 6. Панталоны лѣтнія.
1828.24.4 см."Общее" № 11. Киверъ. Попрежнему безъ султана. Гербъ гвардейскій серебряный
1829.16.12 Сюртукъ: обшлага положены тем.зеленые безъ выпушки.
1829.26.12 см."Общее" № 15. Пуговицы (Госуд.гербъ)
1831.19.7 Гвард.Инвалидная рота въ Варшавѣ: отмѣнены всѣ особенности.
1832.5.6 Гвард.Инвалидная рота № 16, сформ.въ помощь С.Петербургской полиціи: форма - какъ у прочихъ, но безъ ранца, а тесакъ на черной лакированной портупеѣ (вм. бѣлой).
1833.20.2 см."Общее" № 20. Панталоны.
1836.31.I см."Общее" № 26. Шинель.
1839.11.3 Ф присвоены чепракъ и чушки тем.зеленые безъ выпушки, лампасъ тем.зеленый, галуны и звѣзды серебряные.
1843.8.4 Ф присвоенъ шарфъ.
см."Общее" № 38. Киверъ. № 41 Нашивки (желтыя съ краснымъ просвѣтомъ)

1844 - 1855

1844.9.5 см."Общее" № 45. Каска. Султанъ черный, у музыкантовъ красный.Гербъ гвардейскій серебряный.
1844.20.5 Фуражка положена: вся тем.зеленая безъ выпушекъ,шифровка н.ч. желтая № Р.
1854.29.4 см."Общее" № 50. Шинель. Воротникъ тем.зеленый, погоны красные.

Общее для Гвард.Тяжелой и Легкой Пѣхоты,Стрѣлковъ,Гарнизона,Инвалидовъ:

Оружіе

1826.12.12 Офицеры: см."Общее" № 53. Полусабля.
1847.29.II Портупей-прапорщики и портупей-юнкера исп.обяз.офицеровъ:присвоена полусабля

Амуниція и т.д.

1834.6.9 см."Общее" № 71.Ранецъ. 1835.20.3 Е.,В.:на барабанной перевязи положена одна мѣдная гренада,какъ у Ф. 1835.20.8 см."Общее" № 72.Ранецъ. 1836.13.5 см."Общее" № 74

Подпруга 1846.23.6 см."Общее" № 81. Капсюльная сумочка. 1848.7.6 см."Общее" № 84. 4 ролика 1849.17.12 Е.,Ф.,В.: на барабанной перевязи положены три мѣдныя гренады.

Гвардейская Кавалерія

А. ГВАРДЕЙСКІЕ КИРАСИРЫ

Кавалергардскій (Кав.), Л.Гв.Конный (Кон.), Л.Гв.Кирасирскій (Кир.),Л.Гв.Подольскій Кирасирскій (Под.), Лейбъ-Кирасирскій Ея Величества (Л.К.)

Краткое Описаніе Формы къ 1825 г.

		Колетъ			Вицъ-мундиръ (красный или бѣлый)				Чепракъ		
		Воротн.	Обшл.и выкладка	Погоны ⊞	Сукно	Воротн.	Обшлага	Подклад.	Сукно	Лампасъ	Галуны ⊕ ⊞
Кав.	С	красный	красный	красный В:бѣлая	красный	св.синій	св.синій	бѣлый В:св.син.	красный	св.синій	С/хел
Кон.	В	красный	красный	красный В:бѣлая	красный	т.синій	т.синій	т.синій	т.синій	красный	З/хел
Кир.	С	св.син.	св.син.	св.син. В:бѣлая	бѣлый	св.синій	св.синій	бѣлый	св.син.	св.синій	С/хел
Под.	С	желтый (св.син.)	желтый	желтый В:бѣлая	бѣлый	желтый (св.синія)	желтый	бѣлый В:св.син.	желтый	св.синій	С/хел
Л.К.	С	малиновъ	малиновъ	малиновъ. В:бѣлая	бѣлый	малиновъ.	малиновъ.	бѣлый В:малин.	малиновъ.	—	С/бѣл

Каска: гребень черный, у мушкетовъ красный, бляха и чешуя мѣдныя. Фуражка: тулья бѣлая околышъ цвѣта обшлаговъ колета. Мундиръ и бѣлый вицъ-мундиръ Подольскаго имѣютъ на воротникѣ клапаны св.синіе. Вицъ-мундиръ тем.зеленый: воротникъ, обшлага и подкладка тем.зеленые В:прикл.цвѣта. Сюртукъ:воротникъ и обшлага тем.зеленые В:прикл.цвѣта,подкладка бѣлая. Эполеты золотые или серебряные, подбой прикл.цвѣта. Петлицы них.чиновъ:Л.К. бѣлыя, у прочихъ желтыя. На чепракѣ и чушкахъ ⊕ и ⊞ серебряныя Андреевскія звѣзды во всѣхъ полкахъ.

.... Кон.: литавренныя завѣсы, въ этотъ періодъ, становятся тем.синія съ краснымъ лампасомъ и золотымъ шитьемъ (вм.красныхъ),но дата измѣненія не обнаружена.

1826.11.2 ⊕ при тем.зеленомъ вицъ-мундирѣ, положены рейтузы сѣрыя,съ двурядным лампасомъ и выпушкой - прикл.цвѣта, но около того-же времени онѣ уже сѣросинія.

1826.25.6 Л.К.: ⊕ на воротникѣ и обшлагахъ колета и бѣлаго вицъ-мундира положены петлицы серебряныя. ⊞ на воротникѣ и обшлагахъ колета петлицы бѣлыя,просвѣтъ малиновый

1827.9.5 см."Общее" № 10. Каска.

1828... Кав.,Кон.,Под.: присвоена кираса мѣдная (вм.черной)(Кав.:получилъ ее только 1830.10.12 для Польской Кампаніи). Кир.,Л.К.: оставлена кираса черная.

1829.9.7 Рейтузы: отмѣненъ лампасъ и оставлена только выпушка прикл.цвѣта.

1829.16.12 Сюртукъ: обшлага положены тем.зеленые В:прикл.цвѣта.

1829.26.12 см."Общее" № 15. Пуговицы. (Госуд.гербъ съ Московскимъ гербомъ,а у Под. съ Литовскимъ).

1830.31.5 Кон.,Под., и 1830.5.7 Кир.: ⊞ присвоена суконная куртка,однобортная,тем.зеленая безъ фалдъ (вм.кителя),пуговицы оттяжныя, воротникъ, обшлага и погоны тем.зеленые В: Кон. - красная, Под. - желтая, Кир. - св.синяя (Кав. получилъ не куртку, а 1832.21.5 вицъ-мундиръ)

1830.24.9 Сюртукъ: подкладка положена у всѣхъ бѣлая.

1830.25.11 Рейтузы: потверждено,что отмѣненъ лампасъ и оставлена только В:прикл.цвѣта.

1831.22.8 Л.Гв.Кирасирскій Его Величества (Кир.) новый полкъ,образованный изъ прежнихъ Л.Гв.Кирасирскаго и Л.Гв.Подольскаго Кирасирскаго полковъ,на правахъ Старой Гвардіи. Обмундированіе сохранено прежняго Л.Гв.Кирасирскаго полка, но у нихъ чиновъ петлицы на колетѣ и тесьма на чепракѣ и чушкахъ положены желтаго басона (вм.бѣлаго).

1832.21.5 Кав.: ⊞ присвоенъ вседневный вицъ-мундиръ однобортный съ длинными фалдами, тем.зеленый В:красная,9 пуговицъ какъ на колетѣ; воротникъ, обшлага и подкладка тем.зеленые В:красная.

1833.27.2 Кир.: на передней части черной кирасы положенъ двуглавый орелъ (какъ на кивере Гвард.Пѣхоты) ⊕ вызолоченный, ⊞ красной мѣди. (Рис.2760)

1833.28.11 Л.К. (Лейбъ-Кирасирскій Наслѣдника,бывшій Ея Величества): на передней части черной кирасы положена восьмиконечная звѣзда съ вензелемъ А въ серединѣ, ⊕ вызолоченная, ⊞ красной мѣди. (Рис.2761)

1834.25.4 Л.К.: приборъ положенъ золотой (вм.серебрянаго),прикл.цвѣтъ св.синій (вм.малиноваго), тесьма чепрака и чушекъ ⊞ желтаго басона (вм.бѣлаго). Петлицы остаются бѣлыя со св.синимъ просвѣтомъ.

1835.4.2 Каска положена ниже прежняго.

1838.26.2 Трубачи: присвоены погоны, какъ у прочихъ нижн.чиновъ.

1841... Кав.и Кон.: ⊕ и ⊞: для внутреннихъ карауловъ Императорскихъ Дворцовъ, въ торжественные дни и во время Высочайшихъ выходовъ, присвоены супервесты краснаго сукна. На груди и на спинѣ, у Кав. - серебряная восьмиконечная звѣзда съ вензелемъ А въ серединѣ, у Кон. - вызолоченный накладной двуглавый орелъ. Обкладка и зубцы (ниже таліи) у Кав. св.синіе, у Кон. тем.синіе, обшитые у ⊕ галуномъ по прибору, у ⊞ желтымъ басономъ. (Рис.8745)

1843.8.4 Л.К.: ⊞ на звѣздахъ чепрака и чушекъ, въ серединѣ, положенъ орелъ съ опущенными крыльями.
см."Общее" № 41. Нашивки (Л.К. бѣлый басонъ съ краснымъ просвѣтомъ, прочіе полки желтый съ краснымъ просвѣтомъ).

1844.20.5 Фуражка положена:

	тулья	околышъ		тулья	околышъ
Кав.	бѣлая	красный	Кир.	бѣлая	св.синій
	В:⊕ красная	В:бѣлыя		В:⊕ св.синяя	В:бѣлыя
Кон.	бѣлая	красный	Л.К.	бѣлая	св.синій
	В:⊕ красная	В:бѣлыя		В:⊕ св.синяя	В:бѣлыя

На тульѣ В:⊞ 1-й див-нъ красная, 2-й св.синяя, 3-й тем.зеленая. Резервный и запасный эскадроны безъ выпушки.

1845.27.1 см."Общее" № 45. Каска. Султанъ первоначально положенъ черный, но 1845.29.3 установленъ бѣлый, у трубачей красный. Спереди бляха со звѣздой, какъ на прежней каскѣ. По особому приказанію, вмѣсто султана, на каску прикрѣпляется металлическій двуглавый орелъ, золотой или серебряный, по прибору. Шляпа отмѣнена у офицеровъ и оставлена генераламъ. (Рис.8653/5)

1846.2.2 Каска положена новаго образца металлическая томпаковая, а не коханая. Вверху, по особому приказанію, двуглавый орелъ или (когда положено вмѣсто орла), гренада съ подставкой, а также подбородная чешуя - все по прибору: Кав.,Кир.: ⊕ высеребренные, ⊞ луженые; Кон.,Л.К.: ⊕ вызолоченные, ⊞ мѣдные. Спереди серебряная Андреевская звѣзда, у Кав.,Кон.,Кир. - съ эмалированной серединой, у Л.К. съ выбитымъ въ серединѣ вензелемъ А. При гренадѣ положенъ султанъ бѣлый, у трубачей красный. Офицери: внѣ строя разрѣшено носить прежнюю коханую каску съ бѣлымъ султаномъ. (Рис.8657/8)

1846.7.5 Кир. и Л.К.: кираса положена желтой мѣди, полированная (вм.черной лакированной), какъ во 2-й Кирасирской дивизіи.

1852.17.5 Кираса во всѣхъ полкахъ положена новаго образца: желѣзная, съ накладкой мѣдной латуни. Понизъ красной суконной выпушки. По краямъ каждой половины, крученый снуръ прикл. цвѣта.

1854.29.4 см."Общее" № 50. Шинель.

Оружіе

1828.24.4 Палашъ положенъ новаго образца, съ тремя дужками (вм.двухъ)

1831.8.12 Въ переднихъ шеренгахъ положены пики съ флюгеромъ; древко окрашено масляной краской.

Флюгеръ

	Древко	A	B	C
Кавалергардскій	красный	красный	красный	бѣлый
Л.Гв.Конный	т.синій	желтый	т.синій	бѣлый
Л.Гв.Кирасирскій	св.синій	св.синій	св.синій	бѣлый
Лейбъ-Кирасирскій	малиновый	малиновый	малиновый	бѣлый
1834.25.4				
Лейбъ-Кирасирскій	св.синій	св.синій	св.синій	желтый

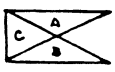

1834.3.12 Пистолетъ отмѣненъ.

1843.10.5 Погонный ремень: кольца положены круглые (вм.продолговатыхъ), ремень прикрѣплять къ лоску штуцера особымъ ремешкомъ съ пряжкой.

1844.2.2 Вахмистръ, унтеръ-офицеръ, трубачъ: положенъ одинъ пистолетъ въ лѣвой чушкѣ.

Амунщія и.т.д.

1828.11.2 Подсумокъ носить справа. Погонная перевязь отмѣнена, кромѣ карабинеръ, которымъ носить ее сверхъ подсумочной перевязи, какъ въ Легкой Кавалеріи.

1834.19.12 Портупея: у ⊞ положена бляха красной мѣди (вм.пряжки) съ выбитымъ Госуд.гербомъ.

1835.20.5 Лядунка: отмѣненъ помполъ. Карабинеры: присвоена погонная перевязь новаго образца, съ мѣднымъ прибором, желѣзнымъ крюкомъ и ремнемъ для помпола.

1838.27.11 Карабинеры: погонную перевязь пригонять черезъ лѣвое плечо, поверхъ лядуночной перевязи, такъ чтобы ремень былъ длиннѣе послѣдней.

1843.10.5 см."Общее" № 78. Лядунка. - Въ пѣшемъ строю, сокращать длину погонной перевязи.

1844.2.2 Трубачи: присвоена лядунка, съ перевязью, какъ у прочихъ нижн.чиновъ.

1846.23.6 см."Общее" № 81. Капсюльная сумочка.

1830.28.6. Кав.,Кон.:⊕ при красномъ мундирѣ, и Кир.,Л.К.:⊕ при бѣломъ вицъ-мундирѣ,когда надѣтъ шарфъ, положенъ палашъ, а безъ шарфа - шпага. При тем.зеленомъ вицъ-мундирѣ и шарфѣ: если надѣты каска и лядунка, положенъ палашъ, а если нѣтъ - фуражка.

1851.25.6 Генералы: на кирасѣ носить только ордена и знаки отличія,а не звѣзды.

Б. ГВАРДЕЙСКІЕ ДРАГУНЫ, КОННО-ЕГЕРЯ И КОННО-ГРЕНАДЕРЫ

Л.Гв.Драгунскій (Д.), ставшій 1832.10.1 Л.Гв.Конно-Гренадерскій (К.Г.) и Л.Гв.Конно-Егерскій (К.Е.), ставшій 1833.3.4 Л.Гв.Драгунскій (Д.)

Краткое описаніе формы къ 1825 г.

Приборъ: Д. - золотой, К.Е. - серебряный. Киверъ: султанъ бѣлый, у музыкантовъ красный, помпонъ и этишкетъ⊕ серебряный,⊞ Д. - желтый, К.Е. - бѣлый. Фуражка: тулья тем.зеленая В:красная, околышъ Д. - красный, К.Е. тем.зеленый В:красныя. Мундиръ тем.зеленый В:красная воротникъ Д. - красный, К.Е. - тем.зеленый,клапаны красные; обшлага красные,подкладка красная.лацканъ только у Д.,красный; петлицы⊞ Д. - желтыя, К.Е. - бѣлыя, просвѣтъ красный. Сюртукъ: воротникъ какъ на мундирѣ, обшлага тем.зеленые В:красная,подкладка тем.зеленая. Эполеты⊕ по прибору, подбой красный, ⊞ только Д.-желтые. Погоны К.Е.: красные. Вальтрапъ: тем.зеленый,лампасъ красный, галуны:⊕ по прибору, золотые или серебряные,⊞ Д.- желтые, К.Е. - бѣлые; вензель⊞ Д. красный, К.Е. - красный,обшитый бѣлымъ снуркомъ.

1826.10.7 Д.(К.Г.) Вальтрапъ:⊞ вензель положенъ красный, обшитый желтымъ снуркомъ.

1827.13.10 Эполеты :⊞ на мундирѣ,(вмѣсто прежнихъ шерстяныхъ эполетъ у Д. и вмѣсто погонъ у К.Е.), положены металлическіе чешуйчатые эполеты мѣдные или бѣлаго металла, по прибору, подбой и контръ-погончики цвѣта воротника.⊕ эполеты положены чешуйчатые.

1827.10.11 Д.(К.Г.): на мундирѣ, обшлага положены пѣхотные круглые,съ клапанами.Воротникъ обшлага, клапаны обшлаговъ и подкладка положены красные В:тем.зеленая. Петлицы на воротникѣ въ 2 ряда и на клапанахъ обшлаговъ въ 3 ряда;⊕ золотыя,⊞ желтыя съ красными просвѣтомъ.

1828.9.2 см."Общее" № II. Киверъ. Этишкетъ⊞желтый или бѣлый, по прибору,⊕ серебряный. Гербъ гвардейскій,первоначально безъ измѣненія,но 1828.20.10 положенъ новаго образца (Рис.).

1829.9.7 Рейтузы: отмѣненъ лампасъ и оставлена только выпушка красная.

1829.16.12 Сюртукъ: обшлага положены тем.зеленые В:красная.

1829.26.12 см."Общее" № 15. Пуговицы (Госуд.гербъ)

1830.24.4 Нижніе чины: присвоена куртка (вм.кителя) безъ фалдъ, тем.зеленая;воротникъ, погоны и пуговицы - какъ на мундирѣ, обшлага тем.зеленые безъ клапановъ;безъ петлицъ.

1830.24.9 Сюртукъ: подкладка положена тем.зеленая.

1831.6.12 К.-Е.: присвоены права Старой Гвардіи. Петлицы нижн.чиновъ и нашивки трубачей положены желтаго басона съ краснымъ просвѣтомъ (вм.бѣлыхъ).

1832.10.1 Л.Гв.Конно-Гренадерскій (К.Г.),бывшій Л.Гв.Драгунскій, присвоена каска (вм. кивера),черной лакированной кожи, съ двумя козырьками и стоячимъ налобникомъ. Поперекъ тульи прикрѣпленъ кругло-обстриженный гребень изъ конскаго волоса, черный, у трубачей красный. Ободокъ передняго козырька и по бокамъ гренады подъ чешуей:⊞ красной мѣди,⊕ вызолоченные. Въ строю и на парадѣ, на верхнюю часть тульи, сзади, подъ гребнемъ, пристегивается лопасть краснаго сукна,шир. вверху 4", длина 12½", закругленная внизу; обшивка по краямъ и по серединѣ:⊞ желтаго басона,⊕ золотого галуна; у конца лопасти кисть длиной 2",желтая или золотая. Эполеты: у⊞ прибавлена бахрома (вродѣ штабъ-офицерской) изъ красной шерсти. Нижнимъ чинамъ присвоенъ кушакъ уланскаго образца: средняя полоса и выпушки тем.зеленыя, крайнія полосы красныя.

1833.19.3 Въ обоихъ полкахъ положено имѣть трубачей и барабанщиковъ.

1833.3.4 Л.Гв.Драгунскій (Д.),бывшій Л.Гв.Конно-Егерскій, сохранено прежнее обмундированіе, но вооруженіе положено драгунское. Но уже 1833.24.12 въ обмундированіи внесены измѣненія: Приборъ серебряный, какъ прежде. Мундиръ тем.зеленый В:красная, 9 пуговицъ. Воротникъ тем.зеленый,выпушка и клапаны красные; обшлага пѣхотные круглые,съ клапанами (вм.разрѣзныхъ) и клапаны обшлаговъ - красные В: тем.зеленая; подкладка красная; петлицы на воротникѣ въ 2 ряда и на клапанахъ обшлаговъ въ 3 ряда:⊕ серебряныя,⊞ желтыя съ краснымъ просвѣтомъ. Контръ-погончики⊞ красные В:тем.зеленая. Рейтузы сѣрозеленыя В:красная. Кушакъ:⊞ уланскаго образца: средняя полоса и выпушки тем.зеленыя, крайнія полосы красныя.

1834.7.12 Д.: снуръ кивера имѣть до половины спины, а не до пояса.

1835.13.4 см."Общее" № 25. Д.: снуръ кивера

1836.31.1 см."Общее" № 26. Шинель.

1843.8.4 см."Общее" № 38. Д.: Киверъ. № 41. Нашивки (желтый басонъ съ краснымъ просвѣтомъ. К.Г.:⊞ на корешкѣ эполетъ имѣть 6 чешуйчатыхъ звеньевъ (вм. 7)

1844.9.5 Д.: см."Общее" № 45. Каска. Султанъ черный, у трубачей красный. Гербъ гвардейскій серебряный; козырекъ съ металлическимъ ободкомъ. Шляпа отмѣнена у офицеровъ и оставлена генераламъ.

1844.20.5 Фуражка обоимъ полкамъ положена: тулья тем.зеленая В:⊕ красная,⊞ I-й див-нъ красная, 2-й бѣлая, 3-й св.синяя, резервный и запасный эск-ны тем.зеленая; околышъ красный В:тем.зеленыя.

1844.17.12 К.Г.: Офицеры: шляпа и вицъ-мундиръ отмѣнены. Генералы и офицеры числ.по полку оставленъ вицъ-мундиръ, а генераламъ также и шляпа.

1845.30.4 К.Г.: ⊕ внѣ службы, чешую каски носить приподнятой надъ переднимъ козырькомъ, но 1846.5.7 это измѣнено и ее положено носить надъ заднимъ козырькомъ.

1847.31.8 Шинель: установлено, что когда она полагается въ накидку, ниж.чины надѣваютъ ее поверхъ амуниціи, въ распашку. 1847.5.II уточнено, что это относится только къ конному строю, а въ пѣшемъ все какъ было прежде.

1854.29.4 см."Общее" № 50. Шинель.

Оружіе

1832.I.9 Унтеръ-офицеры: присвоено ружье.

1833.24.I2 Д.: у Висковатова ничего не сказано про учрежденіе пикинернаго эскадрона.Онъ повидимому относится къ моменту перевооруженія полка на драгунскій ладъ. Пика окрашена въ красный цвѣтъ, флюгеръ драгунскій, съ красными прямоугольниками (А) и бѣлыми косящами (В). – К.Г.:пикинернаго эскадрона не было.

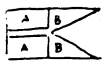

1834.6.4 Ружье положено носить не въ бумагѣ, а черезъ лѣвое плечо на погонномъ ремнѣ.

1834.3.I2 Пистолеты отмѣнены.

1835.I5.I Д.: конные унтеръ-офицеры пикинернаго эск-на: положено по одному пистолету.

1841.I3.II Присвоена шашка (вм.сабли), у ниж.чиновъ – со штыковыми ножнами.

Амуниція и т.д.

1833.I9.3 К.Г.: отмѣнена погонная перевязь и крюкъ перенесенъ на лядуночную перевязь.

1833.24.I2 Портупея: у⊞ положена красной кожи (вм.лосиной бѣлой)съ лопастью для штыковыхъ ноженъ.

1836.5.5 Портупея положена новаго образца, съ пасовыми ремнями и съ ременкомъ у крючка для пристегиванія сабли – не передвижными, а принятыми наглухо къ поясному ремню.

1836.9.I0 Штабъ-трубачъ, трубачи и барабанщики: для пистолета положена чушка,придѣланная къ сѣдлу, поверхъ вальтрапа, у трубачей съ лѣвой стороны, у барабанщиковъ съ правой. Присвоена лядунка, какъ у прочихъ ниж.чиновъ.

1838.II.I Офицеры: сѣдло подложено, какъ у Арм.Драгунъ.

1838.23.2 Утверждены правила о пистолетныхъ чушкахъ, какъ у Арм.Драгунъ.

1838.I2.3 Д.: пикинеры: положена погонная перевязь новаго образца, длинѣе лядуночной.

1846.7.8 см."Общее" №81. Капсюльная сумочка.

1848.24.I Офицеры: портупея положена плечевая, лосинная, носимая поверхъ мундира и сюртука. Но уже 1848.20.2 она положена галунная,по прибору (вм.лосиной),подбой черная сафьяна.

Ношеніе формы

1837.I7.I Ношеніе сабли: см."Общее" "Ношеніе формы"

1837.I4.2 Штабъ-трубачъ, трубачи и барабанщики: лядунку носить также въ пѣшемъ строю.

1844.I7.I2 К.Г.: ⊕ каску носить: при мундирѣ, съ пристегнутой лопастью, при сюртукѣ безъ.

1848.9.I Генералы и офицеры: послѣ развода, въ праздничной формѣ, разрѣшено носить сюртукъ и чакчиры: К.Г. – при каскѣ съ лопастью, Д. – при каскѣ съ султаномъ.

В. ГВАРДЕЙСКІЕ УЛАНЫ

Гв.Уланскій (У.) и Л.Гв.Уланскій Цесаревича (У.Ц.)(съ 1831 г. В.К.Михаила Павловича).

Краткое описаніе формы къ 1825 г.

Приборъ: У. золотой, У.Ц. серебряный. Верхъ шапки: У. красный, У.Ц. желтый. Помпонъ и эполетъ: У. желтые, У.Ц. бѣлые . Мундиръ тем.синій; воротникъ, обшлага, лацканы,выпушки и подкладка красные. Эполеты:⊞ У. желтые, У.Ц. бѣлые. Чепракъ тем.синій, лампасъ красный, галунъ⊕ золотой или серебряный, по прибору,⊞ желтый или бѣлый. Фуражка: тулья тем.синяя ⊕ красная,⊞ I-й див-нъ красная, 2-й бѣлая, 3-й св.синяя, Резервный и запасный эск-ны въ; околышъ У. красный, У.Ц. желтый. Сюртукъ тем.синій, воротникъ красный, обшлага тем. ій В:красная, подкладка тем.синяя. Панталоны тем.синія,лампасъ и выпушка красные.

6.I0.7 Вальтрапъ:⊞ вензель положенъ: У: красный,обшитый желтымъ снуркомъ, У.Ц. красный, обшитый бѣлымъ снуркомъ.

7.I3.I0 Эполеты:⊞ на мундирѣ,вмѣсто прежнихъ шерстяныхъ эполетъ положены металлическіе чешуйчатые эполеты мѣдные или бѣлаго металла,по прибору, подбой и контръ-погончики красные.⊕ эполеты положены чешуйчатые.

1827... У.Ц.: Вальтрапъ положенъ мѣховой, черной овчины (вм.суконнаго), лампасъ красный, ● серебряный галунъ въ 2 ряда, вензель и корона серебряные; ⊞ бѣлая тесьма въ 2 ряда, вензель и корона красные, обшитые бѣлымъ снуркомъ.

1828 26.1 Шапка: ⊕ цѣпочка подбороднаго ремня замѣнена подбородной чешуей по прибору.

1829.9.7. Рейтузы: отмѣненъ лампасъ и оставлена только кыпушка красная.

1829.16.12 Сюртукъ: обшлага положены тем.синіе В:красная.

1829.26.12 см."Общее" № 15. Пуговицы. (Госуд.гербъ)

1830.24.4 Нижніе чины: присвоена куртка (вм.кителя) безъ фалдъ, тем.синяя; воротникъ, погоны (красные В:тем.синяя) и пуговицы - какъ на мундирѣ, обшлага тем.синіе безъ клапановъ; безъ петлицъ.

1830.24.9 Сюртукъ: подкладка положена тем.синяя.

1831.6.12 У.Ц.: (В.К.Михаила Павловича, бывшій Цесаревича): вальтрапъ положенъ тем.синій суконный (вм.черной овчины), съ такими-же какъ прежде обкладкой и вензелемъ

1836.31.1 см."Общее" № 26. Шинель.

1837.14.8 см."Общее" № 30. Этишкетъ.

1838.23.2 см."Общее" № 33. Этишкетъ.

1843.8.4 см."Общее" № 41. Нашивки (желтый басонъ съ краснымъ просвѣтомъ)

1843.4.8 У.Ц.: на воротникѣ мундира и шинели прибавлена В:тем.синяя

1844.20.5 Фуражка положена: тулья тем.синяя В:⊕ У. красная, У.Ц. желтая, ⊞ 1-й див-нъ красная, 2-й бѣлая, 3-й св.синяя, 4-й тем.синяя, резервный и запасный эск-ны тем.зеленая.; околышъ У.красный В:тем.синія, У.Ц. желтый, В:тем.синія.

1852.14.6 У.⊞ помпонъ нижн.чиновъ положенъ желтый (вм.оранжеваго)

1854.29.4 см."Общее" № 50. Шинель.

Оружіе

1834.3.12 Нижніе чины: присвоено по одному пистолету, носимому въ чушкѣ.

1835.15.1 Пистолетъ присвоенъ всѣмъ конным унтеръ-офицерамъ, трубачамъ и рядовымъ

1835.19.7 Пистолетная чушка носится на портупеѣ, у лѣваго бока.

1836.9.10 Штабъ-трубачъ и трубачи: для пистолета положена чушка придѣланная къ сѣдлу, поверхъ вальтрапа, съ лѣвой стороны. Присвоена лядунка, какъ у прочихъ нижнихъ чиновъ.

1837.11.3 Введенъ карабинъ, какъ у Арм.Драгунъ.

1837.22.4 Нижніе чины: пистолетъ отмѣненъ, но 1837.8.5 оставленъ унтеръ-офицерамъ и трубачамъ.

1837.13.7 При введеніи новыхъ карабиновъ, на портупеѣ установленъ мѣдный крючекъ на ремешкѣ, съ мѣдной пряжкой, для пристегиванія сабли въ пѣшемъ строю.

1838.23.2 Утверждены правила о пистолетныхъ чушкахъ, какъ у Арм.Драгунъ.

Амуниція и т.д.

1838.11.1 Офицеры: сѣдло положено, какъ у Арм.Драгунъ.

1846.7.8 см."Общее" № 61. Капсюльная сумочка.

Ношеніе формы

1837.17.1 Ношеніе сабли: см."Общее" "Ношеніе формы"

1837.14.2 Штабъ-трубачъ и трубачи: лядунку носить также въ пѣшемъ строю.

1853.13.8 Генералы и офицеры: при походной формѣ, портупею носить поверхъ сюртука.

1854.29.4 При шинели, носить портупею и лядунку, а этишкетъ и шарфъ не носить.

Г. ГВАРДЕЙСКІЕ ГУСАРЫ

Л.Гв. Гусарскій (Гус.) и Л.Гв.Гродненскій Гусарскій (Грод.)

Краткое описаніе формы къ 1825 г.

Гус.: Приборъ золотой. Киверъ красный, помпонъ и этишкетъ ⊕ серебряные, ⊞ желтые. Доломанъ красный, воротникъ и обшлага тем.синіе, снуры ⊕ золотые, ⊞ желтые. Чакчиры тем.синія, обкладка ⊕ золотая, ⊞ желтая. Ментикъ красный, снуры ⊕ золотые, ⊞ желтые. Чакчиры тем.синія, обкладка ⊕ золотая, ⊞ желтая. Фуражка: тулья тем.синяя В:⊕ красная, ⊞ 1-й див-нъ красная, 2-й бѣлая, 3-й св.синяя, резервный и запасный эск-ны тем.зеленая; околышъ красный. Ташка красная, ⊕ золотое шитье, ⊞ желтая обкладка. Вальтрапъ тем.синій, ⊕ золотые лампасъ и шитье, ⊞ желтый лампасъ обшитый краснымъ снуромъ. Сюртукъ тем.зеленый, воротникъ красный, обшлага тем.зеленые В:красная.

Грод.: Приборъ серебряный. Киверъ малиновый, помпонъ и этишкетъ ● серебряные, ⊞ бѣлые. Доломанъ, его воротникъ и обшлага - тем.зеленые, снуры ⊕ серебряные, ⊞ бѣлые. Чакчиры малиновыя, обкладка ⊕ серебряная, ⊞ бѣлая. Ментикъ тем.зеленый, снуры ⊕ серебряные, ⊞ бѣлые. Чакчиры малиновыя, обкладка ⊕ серебряная, ⊞ бѣлая. Фуражка: тулья тем.зеленая В:⊕ бѣлая, ⊞ по-дивизіонно какъ выше; околышъ малиновый. Ташка малиновая, обкладка ⊕ серебряная, ⊞ бѣлая. Вальтрапъ черной овчины, лампасъ малиновый, зигзагъ и вензель ⊕ серебряные, ⊞ бѣлые. Сюртукъ тем.зеленый, воротникъ и обшлага тем.зеленые В:малиновая.

1826.16.6 Гус.: присвоенъ киверъ новаго образца,(какъ у Грод. 1824 г. и у Арм.Г
1826.25.11) красный, приборъ золотой. Воротникъ и обшлага доломана по
красные (вм.тем.синихъ). Фуражка попрежнему : тулья тем.синяя В:⊕ кра
околышъ красный.
Гус.и Грод.:⊕ при вицъ-мундирѣ положены панталоны длинныя тем.зеленыя
швамъ широкій галунъ по прибору.

1827.17.2 Кушакъ офицерскій положенъ серебряный съ примѣсью чернаго и оранжеваг

1827.22.7 Введена шинель (вм.плаща)⊞сѣрая; воротникъ и погоны: Гус. красные, Гр
тем.зеленые В:малиновая.

1827.13.10 Эполеты⊕ положены чешуйчатые.

1828.22.2 Шинель:⊞положены погоны: Гус.: красные, Грод.: малиновые.

1829.9.7 Рейтузы: отмѣненъ лампасъ и оставленъ только выпушка Гус.:красная,Грод
новая.

1829.15.12 Сюртукъ: обшлага положены тем.зеленые, В: Гус. красная, Грод. малинова

1829.26.12 см."Общее" № 15. Пуговицы (Госуд.гербъ)

1832.15.1 Грод.: въ обмундированіи, всюду введено зеленое сукно вм.оливковаго ⊕
положенъ зеленаго сукна (вм.черной овчины);⊞зубчатый лампасъ малиновы
шитый бѣлымъ снуромъ;⊕ лампасъ и снуръ серебряные. Вензель⊕серебряный

1833.27.2 Грод. положено новое обмундированіе: Приборъ серебряный. Киверъ прежня
разца, св.синій, помпонъ и репеекъ⊕ серебряный,⊞ бѣлый. Фуражка: тулья
ная В:⊕ бѣлая,⊞по-дивизіонно какъ прежде, околышъ св.синій В:бѣлыя.До
алый; воротникъ и обшлага алые, снуры⊕ серебряные,⊞ бѣлые. Ментикъ алы
какъ на доломанѣ. Чакчиры св.синія. Ташка св.синяя, обшивка⊕ серебряна
лая. Кушакъ⊞ бѣлый, тонкій св.синія. Вальтрапъ св.синій,⊞ зубчатый лампа
лый, обшитый бѣлымъ и краснымъ снуромъ,⊕ лампасъ и снуръ серебряные. В
⊕ серебряный,⊞ бѣлый. Чемоданъ св.синій. Вицъ-мундиръ тем.зеленый;воро
обшлага, выпушки и подкладка св.синіе. Сюртукъ тем.зеленый, выпушки во
и обшлаговъ св.синія. Погоны⊞св.синіе В:красная. Куртка⊞св.синяя, во
и обшлага св.синіе В:красная. Шинель: воротникъ красный,клапаны и выпу
св.синіе

1834.7.12 Снуръ кивера имѣть до половины спины, а не до пояса.

1835.13.4 Офицеры: въ строю и внѣ строя, одинъ конецъ снура пристегивать костыл
сзади кивера, за петлю изъ этикетнаго снура.

1835... Ментикъ положено носить сзади по спинѣ, а не на лѣвомъ плечѣ.

1836.31.1 см."Общее" № 26. Шинель.

1838.21.5 Доломанъ и ментикъ положены новаго образца, причемъ ментикъ можно надѣ
рукава, поверхъ доломана.

1843.8.4 см."Общее" № 38. Киверъ. № 41. Нашивки (желтый басонъ съ краснымъ прос
№ 42. Гомбочки по чинамъ.

1844.20.5 Фуражка положена: Гус.: тулья красная, В:⊕желтая,⊞ I-й див-нъ красная,
бѣлая, 3-й св.синяя, 4-й тем.синяя, резервный и запасный эск-ны тем.зел
околышъ красный В:желтыя. Грод.: тулья красная В:⊕ бѣлая,⊞по-дивизіон
околышъ св.синій В:бѣлыя.

1845.17.12 см."Общее" № 47. Наплечные снуры.

1845.26.2 Введена шапка медвѣжьяго мѣха (вм.кивера). Суконный шлыкъ Гус.:красный,
св.синій, обшивка⊕ галунъ по прибору,⊞ басонъ желтый или бѣлый по прибо
Четуя по прибору.Султанъ волосяной бѣлый, у трубачей красный.
Офицеры: отмѣненъ вицъ-мундиръ и присвоена куртка: Гус.: тем.синяя, Гро
св.синяя. Обшивка золотого или серебрянаго снура, по прибору; штабъ-оф
сверхъ того, галунъ. Рейтузы: при курткѣ, сѣроситія какъ прежде. Генера
разрѣшено носить такія-же куртки, но вицъ-мундиръ сохраненъ.

1845.15.4 Генералы: при мундирѣ Гвард.Гусарскихъ полковъ, на шапкѣ положено перо
султана),какъ у Казачьихъ генераловъ.

1845.18.8 Офицеры: отмѣненъ сюртукъ и присвоена венгерка,того-же цвѣта,что куртка
Генералы: разрѣшено носить прежніе вицъ-мундиръ и сюртукъ.

1846.26.11 Генералы: воротникъ доломана положенъ скошенный.

1849.17.12 Воротникъ шинели положенъ: Гус.:красный В:желтая, Грод.:алый В:бѣлая. П
положены: Гус.красные, Грод.:св.синіе.

1852.12.7 Гус.и Грод.: для однообразія, куртка положена красная.

1852.29.8 Штабъ-офицеры: на воротникъ венгерки и куртки положенъ галунъ(какъ на р

1854.29.4 см."Общее" № 50. Шинель.

1834.3.12 Пистолетъ отмѣненъ, но 1835.15.I конным унтеръ-офицерамъ присвоено по одному пистолету.

1835.20.2 Съ отмѣной пистолетовъ, упраздненъ шомполъ при лядункѣ и положена погонная перевязь новаго образца, съ мѣднымъ приборомъ, желѣзнымъ крючкомъ и шомпольнымъ ремнемъ.

1835.19.7 Чушка пистолета носится на портупеѣ, съ лѣваго бока.

1836.9.10 Штабъ-трубачъ и трубачи: для пистолета положена чушка придѣланная къ сѣдлу, поверхъ вальтрапа, съ лѣвой стороны. Присвоена лядунка, какъ у прочихъ нижнихъ чиновъ.

1837.11.3 Введенъ карабинъ, какъ у Арм.Драгунъ.

1838.23.2 Утверждены правила о пистолетныхъ чушкахъ, какъ у Арм.Драгунъ.

Амуниція и.т.д.

1836.13.5 см."Общее" № 74. Подпруга.

1846.7.8 см."Общее" № 81. Капсюльная сумочка.

Ношеніе формы

1837.14.2 Штабъ-трубачъ и трубачи: лядунку носить также и въ пѣшемъ строю.

1845.18.8 Офицеры: при курткѣ, въ строю, ташку носить въ чехлѣ.

1845.8.9 Офицеры: на дежурствѣ и должностяхъ, при курткѣ, положены лядунка, Кушакъ и ташка въ чехлѣ.

1848.8.I Генералы и офицеры: послѣ развода, въ праздничной формѣ, разрѣшена шапка съ султаномъ, венгерка и рейтузы.

1852.12.7 Генералы и офицеры куртку носить во всѣхъ случаяхъ, когда положена была раньше, но сверхъ того и при лагерной формѣ и въ строю, когда нижн.чины въ доломанахъ, т.е. въ лѣтней походной формѣ.

1853.13.8 Генералы и офицеры въ походной формѣ, при венгеркѣ безъ кушака, портупею носить поверхъ венгерки.

1854.29.4 При шинели, носить портупею и лядунку, но не кушакъ.

Д. ГВАРДЕЙСКІЕ КАЗАКИ

I. Л.Гв. Казачій полкъ

Краткое описаніе формы къ 1825 г.: Приборъ серебряный. Шапка: суконный шлыкъ алый, этишкетъ ⊕ серебряный, ⊞ желтый. Фуражка: тулья тем.синяя В:алая, околышъ алый. Куртка красная. Чекмень тем.синій. Петлицы ⊕ серебряныя, ⊞ желтыя. Эполеты ⊕ серебряные, ⊞ желтые. Шароварм тем.синія. Кушакъ ⊞ бѣлый. Чепракъ и подушка красные, обшивка ⊕ серебряная, ⊞ бѣлая.

1829.7.8 Эполеты: ⊕ положены чешуйчатые. ⊞ положены эполеты металлическіе чешуйчатые (вм. шерстяныхъ), красной мѣди, подбой красный, бахрома оранжевой шерсти.

1829.26.12 см."Общее" № 1[illegible] Пуговицы (Госуд.гербъ)

1835.26.5 Потверждено существующее обмундированіе: Приборъ серебряный. Шапка черной смушки, шлыкъ алый; этишкетъ и помпонъ ⊕ серебряные, ⊞ желтые. Репеекъ ⊞ желтый, ⊟ унтеръ-офицерскій, ⊕ серебряный. Султанъ бѣлый, у трубачей красный; на походѣ чехолъ черной клеенки. – Фуражка: тулья тем.синяя В:красная, околышъ красный. – Чекмень тем.синій; воротникъ и обшлага тем.синіе В:красная. Куртка алая. На чекменѣ и курткѣ петлицы ⊞ желтыя съ краснымъ просвѣтомъ, ⊕ серебряныя. – Шаровары тем.синія. – Сапоги съ желѣзными шпорами. – Кушакъ бѣлый холщевый. Шарфъ офицерскій. – Эполеты: ⊞ чешуйчатые, красной мѣди, подбой красный, бахрома желтая. ⊕ чешуйчатые серебряные, подбой красный. Шинель сѣрая, воротникъ сѣрый, клапаны красные; ⊞ погоны красные. – Сабля желѣзная, эфесъ мѣдный. Темлякъ ⊞ красной кожи, ⊕ кавалерійскій. – Портупея: ⊞ красной кожи, ⊕ серебряная галунная. – Лядунка ⊞ черной лакированной кожи, круглая мѣдная бляха со звѣздой. ⊕ см.Томъ 4 стр.319. – Лядуночная перевязь: ⊞ лосинная бѣлая, ⊕ серебряная. – Пистолетъ кавалерійскій, ⊞ снуръ оранжевый. – Пика: древко красное. – Сѣдло казачье съ потникомъ и крышкой. Узда, нагрудникъ и пахви съ приборомъ: ⊞ мѣднымъ, ⊕ серебрянымъ. Попона сѣрая. Чепракъ и подушка алаго сукна, обкладка ⊞ бѣлая, ⊕ серебряная. – Чемоданъ сѣрошинѣй.

1836.28.10 Генералы и офицеры: присвоенъ чекмень вседневный тем.синій; воротникъ и обшлага тем.синіе В:красная; безъ шитья.

1838.29.4 Шапка: отмѣненъ этишкетъ. Установленъ гербъ гвардейскій серебряный. Эполеты ⊞ положены желѣзные, т.е. бѣлаго металла, (вм.мѣдныхъ), подбой алый, безъ бахромы.

1843.8.4 см."Общее" № 41. Напивки (желтыя съ краснымъ просвѣтомъ)

1844.20.5 Фуражка положена: тулья тем.синяя В:красная, околышъ красный.

1845.14.4 Введенъ парадный чекмень (вм.куртки), на 2" выше колѣнъ, алый, съ петлицами, какъ прежде на курткѣ.

1845.27.4 Обмундированіе положено слѣдующее: Приборъ серебряный. Шапка черной смушки, выш.4"I/4, безъ развала, шлыкъ алый. Гербъ гвардейскій серебряный. Парадный мундиръ алый, на воротникѣ и обшлагахъ петлицы: ⊞ оранжевыя, ⊕ серебряныя. Вседневный мундиръ: какъ прежній тем.синій чекмень, но длина на 2" выше колѣнъ. Вище-чекмень ⊕ какъ прежде, тем.синій; воротникъ и обшлага тем.синіе В:красная; безъ шитья. Шаровары тем.синія.

1847.28.5 Фуражка положена: тулья алая В:тем.синяя, околышъ тем.синій.

1854.29.4 см."Общее" № 50. Шинель.

Оружіе

1835.26.5 см. выше, полное описаніе формы.

1838.29.4 Установлены слѣдующіе предметы: Шашка (вм.сабли). Портупея поясная: ⊞ красной юфти, ⊕ серебряная галунная, подбой краснаго сафьяна. Пистолетъ обр. Легкой Кавалеріи, носится только при полной формѣ. Чушка (вм.ольстредей): ⊞ черной кожи, ⊕ чернаго сафьяна, верхняя часть алаго сукна. Носится на портупеѣ, у лѣваго бока. Пистолетный снуръ ⊞ оранжевый.

1845.27.4 Пистолетъ: снуръ ⊞ оранжевый, ⊕ серебряный. Чехолъ алаго сукна, обшитъ: ⊞ оранжевымъ басономъ, ⊕ серебянымъ галуномъ; вшитъ въ чушку ⊞ черной кожи, ⊕ краснаго сафьяна.

1851.15.1 Погонный ремень ружья положенъ изъ двухъ сыромятныхъ ремней, вчерненныхъ съ одной стороны, пряжка мѣдная. Чехолъ ружья черной юфтовой кожи, подшитый сѣрымъ сукномъ, съ сыромятными ремнемъ. Офицеры: пистолетъ носить въ чушкѣ (вм.ольстредей)

Амуниція и т.д.

1835.26.5 см. выше, полное описаніе формы.

1838.29.4 Установлены слѣдующіе предметы: Патронташъ (вм.лядунки) ⊞ на 40 патроновъ, черной юфти, крышка также. ⊕ чернаго сафьяна, крышка алаго сукна обшитая серебянымъ галуномъ. – Перевязь патронташа: ⊞ лосиная бѣлая, ⊕ серебряной тесьмы, подбой алаго сафьяна. – Вьюкъ: ⊞ сзади сѣдла, чемоданъ, подъ нимъ попона, спереди шинель. Эти предметы привязаны къ сѣдлу тремя черными ремнями съ мѣдными пряжками.

1845.27.4 Патронташъ: ⊞ на 20 патроновъ, черной лакированной кожи, перевязь лосиная бѣлая.

1848.18.1 Ген.и оф: присвоена лядунка обр.Легкой Кавалеріи (вм.патронташа): крышка серебряная, орелъ золотой.

1851.15.1 Мѣдный котелокъ носить съ правой (вм.лѣвой) стороны чемодана.

1854.18.2 Генералы и офицеры: присвоенъ чемоданъ обр.Легкой Кавалеріи, притороченный къ задней лукѣ сѣдла, и чехолъ обр.Гвард.Кирасиръ, длина I арш.I",діам.донышка 2½", притороченный спереди сѣдла тремя ремнями, какъ у нижн.чиновъ.

Ношеніе формы

1837.15.1 Нижніе чины: при вседневномъ чекменѣ, кушакъ не носить. Вседневный чекмень разрѣшено носить въ дозволенное время лѣтомъ, когда офицеры въ куртках.

1838.29.4 Пистолетъ носить только при полной формѣ.

1851.15.1 Нижніе чины: при вступленіи въ караулъ, имѣть ружье черезъ плечо.

2. Лейбъ-Атаманскій полкъ

1827.10.7 Шапка: присвоенъ помпонъ, ⊞ бѣлый, ⊕ серебряный.

1828.30.12 Куртка: ⊞ положена совсѣмъ голубая, ⊞ петлицы бѣлыя (вм.тем.синей куртки съ голубыми выпушками и петлицами). Чекмень: ⊞ петлицы положены бѣлыя (вм.голубыхъ). Эполети: ⊞ положены шерстяные бѣлые, съ бахромой (вм.голубыхъ). Шаровары: ⊕ ⊞ отмѣнены лампасы. Чепракъ попрежнему тем.синій, викладка голубая.

1829 Іюнь. Генералы и офицеры: присвоенъ чекмень (зимній) тем.синій В:голубая и куртка (лѣтняя) голубая, петлицы на воротникѣ и обшлагахъ серебряныя. Перевязь и портупея безъ измѣненій.

1829.7.8 Эполеты: ⊕ положены чешуйчатые. ⊞ положены металлическіе чешуйчатые (вм.шерстяныхъ) желѣзные, т.е. бѣлаго металла, подбой св.синій, бахрома бѣлой шерсти.

1829.26.12 см."Общее" № 15. Пуговицы. (Госуд.гербъ)

1831.6.12 На шапку присвоенъ знакъ отличія "За Варшаву 25 и 26 Августа 1831 года" ⊞ лужёный, ⊕ серебряный.

1832.10.4 Чепракъ положенъ голубой (вм.тем.синяго), обкладка ⊞ бѣлая, ⊕ серебряная.

1835.26.5 Потверждено существующее обмундированіе, какъ того-же числа Л.Гв.Казачій п., со слѣдующими разницами: Шапка: шлыкъ св.синій, ⊞ этишкетъ, помпонъ и репеекъ бѣлые. Фуражка: тулья тем.синяя В:св.синяя, околышъ св.синій. Чекмень: выпушки св.синія. Куртка: св.синяя. На чекменѣ и куртк петлицы ⊞ бѣлыя. Эполеты ⊞ чешуйчатые желѣзные, т.е. бѣлаго металла, съ бѣлой бахромой. Лядуночная перевязь ⊕ св.синяя тесьма съ 3 серебряными полосками

Приборъ серебряный. Пистолетъ: снуръ ⊞ св.синій. Пика: древко св.синее. Чепракъ и подушка св.синяго сукна, обкладка ⊞ бѣлая, ⊕ серебряная. Все прочее какъ Л.Гв.Казачій п.

1826.28.10 Генералы и офицеры: присвоенъ чекмень вседневный тем.синій; воротникъ и обшлага тем.синіе В:св.синяя; безъ шитья.

1838.29.4 Шапка: отмѣненъ этишкетъ. Установленъ гербъ армейскій серебряный, золотая буква А въ щитѣ. Эполеты ⊞ положены желѣзные, подбой св.синій, безъ бахромы.

1843.8.4 см."Общее" № 41. Нашивки.(бѣлыя со св.синимъ просвѣтомъ)

1844.20.5 Фуражка положена: тулья св.синяя В:тем.синяя, ⊕ св.синяя; околышъ тем.синій.

1845.14.4 Введенъ парадный чекмень (вм.куртки) св.синій, петлицы какъ прежде на курткѣ.

1845.27.4 Обмундированіе положено, какъ того-же числа Л.Гв.Казачій п., со слѣдующими разницами: Шапка: алыкъ св.синій, гербъ армейскій серебряный съ золотой буквой А въ щитѣ. Парадный мундиръ: св.синій, петлицы ⊞ бѣлыя, ⊕ серебряныя. Вице-чекмень: выпушки св.синія. Все прочее, какъ Л.Гв.Казачій п.

1854.29.4 см."Общее" № 50. Шинель.

Оружіе

1831.16.12 Нижніе чины: сабля положена съ мѣднымъ эфесомъ. Портупея красной кожи. Пистолетъ на бѣлой перевязи съ крюкомъ. Пика съ голубымъ древкомъ.

1835.26.5 см. выше, полное описаніе формы.

1838.29.4 какъ Л.Гв.Казачій п., но пистолетный снуръ ⊞ св.синій, верхняя часть чушки ⊕ св.синяго сукна. Портупея ⊕ св.синей тесьмы съ 3 серебряными полосками, подбой св.синяго сафьяна.

1845.27.4 Пистолетъ: снуръ ⊞ св.синій, ⊕ серебряный. Чехолъ св.синяго сукна, ⊞ безъ обивки, ⊕ обшитъ серебрянымъ галуномъ со св.синимъ просвѣтомъ; вшитъ въ чушку: ⊞ черной кожи, ⊕ чернаго сафьяна.

1851.15.1 какъ Л.Гв.Казачій п.

Амуниція и т.д.

1831.16.12 Лядунка положена: ⊞ черной кожи, на крышкѣ круглая мѣдная бляха со звѣздой, ⊕ чернаго сафьяна, крышка голубая съ серебряной звѣздой, ободокъ и лучи по угламъ – серебряные. Лядуночная перевязь: ⊞ бѣлая (вм.черной), ⊕ голубой тесьмы съ 3 серебряными полосками, приборъ серебряный.

1835.26.5 см. выше, полное описаніе формы.

1838.29.4 какъ Л.Гв.Казачій п., но крышка патронташа ⊕ св.синяго сукна, а перевязь св.синей шелковой тесьмы съ 3 серебряными полосками, подбой св.синяго сафьяна.

1848.18.1 Офицеры: присвоена лядунка обр.Легкой Кавалеріи (вм.патронташа), крышка серебряная, орелъ золотой. Перевязь какъ прежде у патронташа.

1851.15.1 и 1854.18.2 какъ Л.Гв.Казачій п.

Новыя формы

1837.15.1, 1838.29.4 и 1851.15.1 какъ Л.Гв.Казачій п.

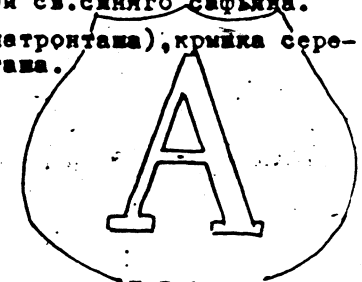

3. Л.Гв. Уральскій дивизіонъ

Краткое описаніе формы къ 1825 г.

Первоначально – Лейбъ-Уральская сотня, форма которой въ эпоху Александра I Висковатовъ особо не показываетъ, такъ что предположительно она ничѣмъ не отличается отъ полковъ Уральскаго Войска. На его-рисункахъ эпохи Николая I сотня впервые изображена подъ 1826 г. причемъ у офицеровъ и казаковъ показаны петлицы на воротникѣ и обшлагахъ. Возможно петлицы были и раньше. Въ 1830.6.4 сотня названа Л.Гв.Уральская сотня, 1846.25.9 переименована въ эскадронъ и 1847.17.8 развернута въ дивизіонъ. Къ 1825 г. прикладной цвѣтъ сотни еще малиновый и у В. не сказано, когда сотня получила прикл.цвѣтъ св.синій. Армейскіе полки Уральскаго Войска получили св.синій цвѣтъ 1829.15.II и, на основаніи рисунковъ В:, вѣроятно около того-же числа перемѣнила цвѣтъ Лейбъ-Уральская сотня.

Приборъ серебряный. Шапка: алыкъ малиновый, этишкетъ ⊞ бѣлый, Ⓕ серебряный. Чекмень и Куртка тем.синіе; воротникъ и обшлага малиновые. Петлицы ⊞ бѣлыя, Ⓕ серебряныя. Шаровары тем.синія. Кушакъ бѣлый. Чепракъ тем.синій, обкладка бѣлая. Эполеты ⊞ бѣлые, Ⓕ серебряные.

1826.15.4 Шапка: присвоенъ помпонъ: ⊞ бѣлый, Ⓕ серебряный.

1828.13.12 Эполеты: Ⓕ положены чешуйчатые. ⊞ положены металлическіе чешуйчатые желѣзные, т.е. бѣлаго металла (вм.шерстяныхъ), подбой малиновый, бахрома бѣлой шерсти.

1829... (вѣроятно) прикл.цвѣтъ св.синій (вм.малиноваго)

1829.26.12 см."Общее" № 15. Пуговицы. (Госуд:гербъ)

1837.4.7 Офицеры: присвоенъ чекмень вседневный, весь тем.синій, безъ выпушекъ и шитья.

1838.29.4 Шапка: отмѣненъ этишкетъ. Установленъ гербъ гвардейскій серебряный. Эполеты:⊞ положены желѣзные,т.е. бѣлаго металла, подбой св.синій,безъ бахромы. Чекмень и Куртка: на воротникъ и обшлага прибавлена В:св.синяя.Шинель положена, какъ въ Лейбъ-Атаманскомъ полку.

1843.8.4 см."Общее" № 41. Нашивки (бѣлыя со св.синимъ просвѣтомъ)

1844.20.5 Фуражка положена: тулья тем.синяя В:св.синяя, околышъ св.синій.

1845.14.4 Введенъ парадный чекмень (вм.куртки),св.синій,петлицы какъ прежде на курткѣ.

1845.27.4 Обмундированіе положено, какъ того-же числа Л.Гв.Казачій п.,со слѣдующими разницами: Шапка: шлыкъ св.синій. Парадный мундиръ св.синій, петлицы⊞ бѣлыя, Ф серебряныя. Вице-чекмень: выпушки св.синія. Все прочее какъ Л.Гв.Казачій п.

1847.27.2 Чепракъ положенъ "образца прочихъ Гвард.Казачьихъ частей",т.е.,судя по рисункамъ, вѣроятно св.синій, выкладка⊞ бѣлая,Ф серебряная.

1848.27.I Парадный мундиръ положенъ голубой; воротникъ и обшлага тем.синіе, петлицы ⊞ бѣлыя,Ф серебряныя.

1852.I.5 Дивизіону положены 6 трубачей, которымъ состоять при эскадронѣ,находящемся въ С.Петербургѣ.

1854.29.4 см."Общее" № 50. Шинель.

Оружіе

1838.29.4 какъ Л.Гв.Казачій п.,но пистолетный снуръ⊞ св.синій, верхняя часть чушки Ф св.синяго сукна. Портупея Ф серебряная, подбой чернаго сафьяна. Присвоено ружье (вм.карабина),обр. Л.Гв.Черноморскаго эск.,въ чехлѣ черезъ правое плечо, погонный ремень черный.

1845.27.4 Пистолетъ: снуръ⊞ св.синій,Ф серебряный. Чехолъ св.синяго сукна,⊞ безъ обшивки,Ф обшитъ серебрянымъ галуномъ; вшитъ въ чушку⊞ черной кожи,Ф чернаго сафьяна

1851.15.I какъ Л.Гв.Казачій п.

Амуниція и т.д.

1826.15.4 Всѣ ремни положены бѣлые (вм.черныхъ)

1838.29.4 какъ Л.Гв.Казачій п., но крышка патронташа Ф св.синяго сукна, перевязь серебряной тесьмы, подбой чернаго сафьяна.

1848.18.I Офицеры: присвоена лядунка обр.Легкой Кавалеріи(вм.патронташа):крышка серебряная, орелъ золотой. Перевязь какъ прежде у патронташа.

1851.15.I и 1854.18.2 какъ Л.Гв.Казачій п.

Ношеніе формы

1837.15.I, 1838.29.4 и 1851.15.I какъ Л.Гв.Казачій п.

4. Л.Гв.Черноморскій Казачій дивизіонъ

Первоначально эскадронъ, 1842.I.7 дивизіонъ

Краткое описаніе формы къ 1825 г.

Приборъ серебряный. Шапка: шлыкъ красный, помпонъ,репеекъ и этишкетъ⊞ желтые,Ф серебряные. Куртка тем.синяя,воротникъ тем.синій; рукава и ихъ обшлага красные, откидные рукава и ихъ обшлага тем.синіе. Петлицы⊞ желтыя, Ф серебряныя. Эполеты⊞ желтые перстяные,Ф серебряные. Шаровары тем.синія. Кушакъ бѣлый. Чепракъ тем.синій, подушка красная, обкладка⊞ бѣлая, Ф серебряная. Нашивки трубачей желтыя съ краснымъ просвѣтомъ.

1829.7.8 Эполеты:Ф положены чешуйчатые.⊞ положены металлическіе чешуйчатые (вм.перстяныхъ) красной мѣди, подбой красный, бахрома оранжевой шерсти.

1829.26.I2 см."Общее" № 15. Пуговицы. (Госуд.гербъ)

1838.29.4 Шапка: отмѣненъ этишкетъ. Установленъ гербъ гвардейскій серебряный. Эполеты: ⊞ положены желѣзные,т.е. бѣлаго металла,(вм.мѣдныхъ),подбой красный,безъ бахромы.

1840 - 1845

1840.I.II и 1841.I.2 присвоено обмундированіе черкесскаго образца:
Приборъ серебряный. – Шапка чернаго косматаго курпея, верхъ краснаго сукна;обшивка крестообразно и вокругъ: казаки – оранжевый басонъ, урядники – серебряный галунъ, офицеры – вокругъ – широкая, а крестообразно узкая, серебряная тесьма. – Мундиръ (черкеска) тем.синій безъ воротника, съ откидными рукавами, подкладка краснаго стамеда ⊞вокругъ и на карманахъ, обшитъ оранжевымъ басономъ съ просвѣтами: посерединѣ – черными, а по краямъ – красными. Застегивается на крючки. Обшлага чернаго плиса, петлицы желтыя съ краснымъ просвѣтомъ. ⊟ галунъ серебряный. Трубачи: нашивки оранжеваго басона съ краснымъ просвѣтомъ: на груди въ 21 рядъ; на рукавахъ – по швамъ и въ 17 рядовъ углами кверху; вокругъ обшлаговъ. Въ унт оф.званіи – также по швамъ на спинѣ, Ф вокругъ и на карманахъ обложенъ широкой серебряной тесьмой; обшлага чернаго бархата съ серебряными петлицами; подкладка тем.синяго стамеда,

а въ рукавахъ – красно-алаго шелка. Нагрудный патронникъ ("газырь") мундира: ⊞ черный плисовый, съ такими-же донышками и карманчиками подъ нимъ. Патронникъ, карманчики и донышки обшиты оранжевымъ басономъ. Напатронники для 12 патроновъ мѣдныхъ луженыхъ, на оранжевыхъ гарусныхъ снурахъ, продѣтыхъ въ такой-же снурокъ, который прикрѣпленъ къ мундиру. Ⓞ черный бархатный, обшивка вокругъ въ 1 рядъ, а сверху кармановъ въ 2 ряда, широкой серебряной тесьмы; патронникъ обшитъ внизу, также по низу кармана, узкой тесьмой. Напатронники для 10 патроновъ изъ корельской березы въ серебряной оправѣ, на серебряныхъ цѣпочкахъ. Архалукъ (бешметъ): ⊞ красный суконный, до полуляжки, короче мундира на 4", на воротникѣ и обшлагахъ желтыя петлицы съ краснымъ просвѣтомъ. Обшитъ до конца полъ оранжевымъ басономъ съ краснымъ просвѣтомъ. Трубачи: нашивка широкаго оранжеваго басона съ краснымъ просвѣтомъ: вокругъ воротника, отъ воротника по борту до конца полъ, на груди въ 20 рядовъ, на рукавахъ по швамъ и въ 17 рядовъ углами кверху; вокругъ обшлаговъ. Въ унт.оф.званіи – также по швамъ на спинѣ. Наплечники тем.синіе, съ подкладкой алаго сукна, обшитые вокругъ и наискось въ 4 ряда оранжевымъ басономъ съ краснымъ просвѣтомъ. Ⓞ при мундирѣ – архалукъ суконный, на воротникѣ и обшлагахъ серебряныя петлицы; обшитъ до конца полъ узкой серебряной тесьмой, подкладка краснаго стамеда; при вицъ-мундирѣ – архалукъ черный шерстяной. Вицъ-мундиръ: только Ⓞ: кафтанъ тем.синяго сукна съ такимъ-же воротникомъ; застегивается на крючки. Покрой черкесскій. Рукава прямые. Патронникъ какъ на мундирѣ, но безъ карманчиковъ. – Шаровары: ⊞ тем.синія, обшиты по бокамъ въ 2 ряда оранжевымъ басономъ съ просвѣтами: посерединѣ – чернымъ, а по краямъ – краснымъ. Ⓞ при мундирѣ, шаровары обшиты по бокамъ въ 2 ряда серебрянымъ галуномъ съ краснымъ просвѣтомъ; при вицъ-мундирѣ – шаровары безъ галуна. – Сапоги безъ шпоръ. – Эполеты Ⓞ чешуйчатые серебряные, подбой красный, подъ эполетами погоны гусарскіе. – Погоны ⊞ гусарскіе, оранжеваго сукна; къ нимъ, на оловянную пуговицу, пристегиваются откидные рукава. – Поясъ: ⊞ красной шерсти шир. 7/8", обшитъ по краямъ оранжевымъ басономъ, приборъ желѣзный. Ⓞ при мундирѣ и вицъ-мундирѣ – поясъ серебряной тесьмы шир. 6/8", подбой краснаго сафьяна, приборъ серебряный. – Мѣшочекъ для пуль, только ⊞: красной шерсти, обшитъ оранжевымъ басономъ съ краснымъ просвѣтомъ. – Патронташъ, только ⊞, на 24 патрона; черной кожи, крышка такая-же, перевязь лосинная бѣлая. – Трубачамъ не присвоенъ. – Кинжалъ: ⊞ съ бѣлой костяной ручкой, ножны черной кожи съ желѣзной оправой, носится на красномъ шерстяномъ ремнѣ 7/8", обшитомъ оранжевымъ басономъ съ краснымъ просвѣтомъ. Ⓞ оправа серебряная, носится на красномъ сафьяновомъ ремнѣ 6/8", обшитомъ по краямъ узкой серебряной тесьмой. – Пистолетъ: снуръ ⊞ оранжевый, Ⓞ серебряный. Чушка ⊞ черной кожи, Ⓞ чернаго сафьяна съ краснымъ суконнымъ верхомъ. – Ружье съ чехломъ, только у рядовыхъ. – Шашка, темлякъ безъ измѣненія. Портупея ⊞ два ремня 7/8" красной шерсти пришитые къ поясу, пряжки мѣдныя, запряжки и гайки красной шерсти. Ⓞ плечевая серебряная галунная, шир. ½", подбой краснаго сафьяна, приборъ серебряный. – Шинель сѣрая, ⊞ воротникъ сѣрый, клапаны и погоны красные. Ⓞ воротникъ красный.

1841.8.5 Офицеры: подкладка мундира положена краснаго стамеда (вм.тем.синяго)

1842.I.7 Потверждено обмундированіе, со слѣдующими измѣненіями: Фуражка: тулья красная В:тем.синяя, околышъ тем.синій. Пика прежняго образца, употребляется только въ удобныхъ и нужныхъ случаяхъ. Офицерамъ присвоенъ чекмень (вм.вицъ-мундира) покроя, какъ прежній вицъ-мундиръ. Напатронники какъ на мундирѣ, притомъ добавлены бархатные карманчики; архалукъ при чекменѣ не положенъ.

1843.8.4 см."Общее" № 47. Нашивки (желтыя со св.синимъ просвѣтомъ)

1844.20.5 Фуражка положена какъ прежде: тулья красная В:тем.синяя, околышъ тем.синій.

1844.30.II Чекмень Ⓞ на воротникѣ и обшлагахъ положены серебряныя петлицы.

1845 – 1855

1845.14.4 Нижніе чины: присвоенъ чекмень (для обыкновенной формы) образца офицерскаго вицъ-мундира, тем.синій, безъ эполетъ.

1845.27.4 Установлено слѣдующее обмундированіе: Парадный мундиръ (покроя какъ прежній тем.синій) алый, безъ воротника, съ откидными рукавами, обшивка ⊞ оранжеваго басона съ алымъ просвѣтомъ, Ⓞ серебрянаго галуна. Петлицы ⊞ оранжеваго басона съ чернымъ просвѣтомъ, Ⓞ серебряныя. Напатронники черные (⊞ плисовые, Ⓞ бархатные). Эполеты только Ⓞ: чешуйчатые серебряные, подбой красный. Вседневный мундиръ: существующаго образца, но длина на 2" выше колѣнъ, тем.синій. Вице-чекмень: только Ⓞ; какъ вседневный мундиръ, но длина до колѣнъ и безъ петлицъ. Шаровары: при парадномъ мундирѣ – какъ прежде, тем.синія, обшивка по швамъ басона или галуна; при вседневномъ и при вице-чекменѣ – безъ обшивки.

1854.29.4 см."Общее" № 50. Шинель.

Оружіе

1838.29.4 какъ Л.Гв.Казачій п. – Для коннаго строя оставлено ружье съ чехломъ, носимое черезъ правое плечо, на черномъ сыромятномъ ремнѣ 5/8" съ мѣдной пряжкой.

1840.I.II и 1841.I.2 см. выше, полное описаніе формы.

1851.15.I какъ Л.Гв.Казачій п., но чехолъ ружья подшитъ чернымъ сукномъ, а не сѣрымъ.

Амуниція и т.д.

1840.I.II и 1841.I.2 см. выше, полное описаніе формы.

1845.27.4 Патронташъ ⊞ положенъ, какъ въ Л.Гв.Казачьемъ п., на 20 патроновъ, черной лакированной кожи, перевязь лосинная бѣлая.

1840.1.11 Офицеры: вицъ-мундиръ съ его принадлежностями, составляетъ обыкновенную форму въ тѣхъ случаяхъ, когда полки, имѣющіе вицъ-мундиръ, надѣваютъ таковой. При добавленіи пистолета со снуромъ, получается полная походная форма и таковая, когда офицеры при вицъ-мундирѣ носятъ шарфъ. Парадная форма безъ пистолета и снура составляетъ праздничную форму.

1841.8.5 Офицеры: вицъ-мундиръ носить въ тѣхъ-же условіяхъ, что чекмень въ Л.Гв.Казачьемъ п.

1842.1.7 Чекмень носить, когда прочія войска въ сюртукѣ; при немъ шапка, поясъ, портупея, шашка и кинжалъ.

1845.14.4 Мундиръ носить только при праздничной формѣ. Офицеры: пистолетъ только въ строю

5. Л.Гв. Крымско-Татарскій эскадронъ

1827.15.7 При сформированіи, положено слѣдующее обмундированіе: Приборъ серебряный. Шапка татарская, круглая, красная, ⊞ широкій околышъ бѣлаго басона, по верху бѣлые галунчики вплоть до пуговки, по нижнему краю черная мѣховая опушка. Ф обшивка серебрянаго галуна съ просвѣтомъ чернаго шелка. – Куртка (лѣтомъ): ⊞ алая, воротникъ алый, обшивка по верху и низу бѣлаго басона съ краснымъ просвѣтомъ, петлицы въ I рядъ бѣлаго басона съ краснымъ просвѣтомъ; рукава безъ обшлаговъ, та-же обшивка по швамъ рукавовъ и около двухъ кармановъ съ двумя патронниками, на 4 патрона каждый, которые нашиты на красномъ сукнѣ: Ф обшивка серебрянаго галуна съ просвѣтомъ чернаго шелка, петлицы серебряныя. Чекмень (зимой): тем.синій; воротникъ тем.синій, рукава безъ обшлаговъ. Обшивка какъ у куртки. Патронники на красномъ сукнѣ. – Шаровары тем.синія, ⊞ по швамъ бѣлый басонъ съ краснымъ просвѣтомъ, Ф серебряный галунъ съ просвѣтомъ чернаго шелка. – Кушакъ ⊞ бѣлый. Шарфъ офицерскій. – Эполеты ⊞ шерстяные бѣлые съ бахромой, Ф серебряные, подбой красный. – Сабля. – Портупея: ⊞ бѣлая, Ф серебряная галунная. – Пистолетъ: ⊞ на бѣлой перевязи. – Пика: древко красное. – Лядунка: ⊞ черной кожи, на бѣлой перевязи. – Сѣдло казачье. – Вальтрапъ красный подушка тем.синяя, обшивка ⊞ бѣлаго басона, Ф серебрянаго галуна съ серебряными снурами и бахромой. – 1827.2.9 форма сразу слегка измѣнена, вѣроятно до введенія тѣхъ предметовъ которые подверглись измѣненію: Нижніе чины: вся обшивка и петлицы (шапка, куртка, чекмень, шаровары) положены желтаго басона съ краснымъ просвѣтомъ (вм.бѣлаго съ краснымъ просвѣтомъ). – Эполеты положены оранжевые шерстяные, съ бахромой. Портупея и темлякъ красной юфти. – Лядунка: на крышкѣ прибавлена круглая мѣдная бляха со звѣздой. Чепракъ положенъ красный съ бѣлой обшивкой, какъ у Л.Гв.Казачьяго п. – Офицеры: на воротникѣ куртки и чекменя прибавлены серебряныя петлицы въ I рядъ; всѣ галуны положены серебряные, по шире прежняго и новаго образца. Лядунка и сабля положены какъ у Л.Гв.Казачьяго п. Чепракъ остался прежній, съ бахромой и галуномъ, причемъ подушка, повидимому, у офицеровъ какъ и у нижнихъ чиновъ, осталась тем.синяя.

1829.26.12 см."Общее" № 15. Пуговицы (Госуд.гербъ)

1830.23.9 Эполеты: Ф положены чешуйчатые. ⊞ положены металлическіе желѣзные, т.е. бѣлаго металла (вм.шерстяныхъ), подбой алый, безъ бахромы.

1832.31.3 Шапка: ⊞ на верху шапки отмѣнена пуговица.

1837.1.7 Офицеры: присвоенъ вице-чекмень (какъ Л.Гв.Казачій п.1836.28.10) тем.синій, безъ выпушекъ и шитья.

1838.29.4 Нижніе чины: потверждено имѣть шапку безъ пуговицы вверху и эполеты желѣзные безъ бахромы. Офицеры: шапка какъ у ниж.чиновъ, но обшивка серебряной тесьмы.

1843.8.4 см."Общее" № 41. Нашивки (желтыя съ краснымъ просвѣтомъ)

1844.20.5 Фуражка положена: тулья тем.синяя В: красная, околышъ красный.

1845.14.4 Введенъ парадный чекмень (вм.куртки), цвѣта какъ прежде на куртки.

1845.27.4 Обмундированіе положено слѣдующее: шапка прежняя. Парадный мундиръ (покроя, какъ прежній тем.синій), длина на 2" выше колѣнъ, алый; обшивка: ⊞ оранжеваго басона съ краснымъ просвѣтомъ, Ф серебрянаго галуна. Вседневный мундиръ тем.синій, съ каждой стороны груди по 4 гнѣзда для патроновъ, алаго сукна; обшивка ⊞ оранжеваго басона съ краснымъ просвѣтомъ, Ф серебрянаго галуна. Рукава, спина борты и полы безъ обшивки. Вице-чекмень: только Ф: какъ прежде, тем.синій, безъ выпушекъ и шитья. Шаровары: при парадномъ мундирѣ – тем.синія съ обшивкой басона или галуна, при вседневномъ мундирѣ и вице-чекменѣ – безъ обшивки.

1854.29.4 см."Общее" № 50. Шинель.

Оружіе

1827.15.7 см. выше, полное описаніе формы.

1838.29.4 какъ Л.Гв.Казачій п., но пистолетная чушка ⊞ черной глянцевой кожи, верхняя часть алаго сукна, Ф алаго сафьяна, верхняя часть алаго сукна; патронташъ Ф алаго сафьяна, крышка алаго сукна.

1845.27.4 Патронташъ положенъ какъ у Л.Гв.Казачьяго п.

1848.18.1 Офицеры: присвоена лядунка обр.Легкой Кавалеріи, крышка серебряная, орелъ золотой.

1851.15.1 какъ Л.Гв.Казачій п.

Ношеніе формы

1837.I.7 Офицеры: вице-чекмень носить, когда прочія войска въ сюртукѣ.

1845.I .4 Офицеры: пистолетъ со снуромъ носить только въ строю.

Гвардейская Пѣшая Артиллерія

Л.Гв. 1-я и Л.Гв. 2-я Артиллерійскія Бригады и Л.Гв. Батарейная № 5 рота.

Краткое описаніе формы къ 1825 г. см."Гвард.Пѣхота"

1825 - 1844

1826.II.2 см."Общее" № 2. Панталоны. В:красная.

1826.I0.5 см."Общее" № 6. Панталоны лѣтнія.

1827.I4.2 Мундиръ:⊕ отмѣнена красная выпушка карманныхъ клапановъ.
Л.Гв. 2-я Арт.бриг.: клапаны обшлаговъ положены красные В:тем.зеленая (вм.тем. зеленыхъ В:красная).

1827.23.3 Ѣздовые гандлангеры: верхомъ, положены сѣрыя рейтузы съ лампасами, а пѣшкомъ, зимой, панталоны тем.зеленыя со штиблетами, лѣтомъ - панталоны лѣтнія.

1827.I9.II Мундиръ и шинель: потверждено имѣть на воротникѣ красную выпушку по верху и низу.

1828.24.4 см."Общее" № II. Киверъ. Въ I-й и 2-й бригадахъ гербъ гвардейскій золотой,съ пушками; на груди орла гербъ Московскій. Въ Батарейной № 5 ротѣ - гербъ армейскій золотой, въ щитѣ скрещенныя пушки и гренада съ номеромъ; на груди орла гербъ Литовскій. Этишкетъ:⊞ красный,⊟ кисти бѣлаго,оранжеваго и чернаго цвѣта, ⊕ серебряный.

1829.8.I0 Ѣздовые гандлангеры: Рейтузы: отмѣненъ лампасъ и оставлена только В:красная.

1829.I6.I2 Сюртукъ: обшлага положены тем.зеленые В:красная(вм.черныхъ В:красная)

1829.26.I2 см."Общее" № I5. Пуговицы (Госуд.гербъ съ пушками; рота Б 5: гербъ Литовскій)

1831.I9.6 Батарейная № 5 рота: отмѣнены особенности, т.е. на гербѣ (армейскомъ)кивера и на пуговицахъ, на груди орла положенъ гербъ Московскій. Шинель: воротникъ положенъ сѣрый, выпушка - по верху и низу - красная,клапаны черные В:красная

1833.20.2 см. Общее" № 20. Панталоны.

1833.28.I2 Образована 3-я Гвардейская и Гренадерская бригада (б.Сводная Гвард.и Грен.Арт. бригада 6-го Пѣх.Корпуса), въ которой находятся: Батарейная № 5, Батарейная № 6 и Легкая № 2 батарея (раньше именовались ротами). У всѣхъ трехъ, на киверѣ гербъ армейскій золотой, въ щитѣ скрещенныя пушки и гренада съ номеромъ, а на мундирѣ клапаны обшлаговъ красные безъ выпушекъ. На воротникѣ мундира,у офицеровъ Б 5 и Б 6 золотыя петлицы, въ Л 3 безъ петлицъ.

1834.26.4 Фуражка: нижніе чины: выпушка тульи положена:

Б I, Б 3, Б 5	красная	Л I, Л 2, Л 3	св.синяя
Б 2, Б 4, Б 6	бѣлая	Р I, Р 2, Р 3	желтая

Околышъ черный В:красныя. Шифровка желтая: № и литера Б.(батарейная), Л.(легкая), Р.(резервная).

1836.3I.I см."Общее" № 26. Шинель.

1843.8.4 см."Общее" № 37. Тамбуръ-мажоръ. № 38. Киверъ. № 4I. Нашивки (желтыя съ краснымъ просвѣтомъ у батарей съ гвард.гербомъ, бѣлыя съ краснымъ просвѣтомъ у батарей съ арм.гербомъ)

1844 - 1855

1844.9.5 см."Общее" № 45. Каска. Султанъ черный, у музыкантовъ красный. Гербъ какъ прежде на киверѣ (I-й и 2-я бриг. - гвардейскій, 3-я бриг. - армейскій)

1844. 0.5 Фуражка положена: тулья тем.зеленая В:красная, околышъ черный (⊞ плисъ, ⊕ бархатъ) В:красныя. Шифровка ⊞ какъ прежде.

1844.7.I2 Генералы: при артиллерійскомъ мундирѣ, внѣ-службы, султанъ вляпы бѣлый.

1848.I6.9 Фуражка:⊞ на околышѣ, шифровка резервныхъ и запасныхъ батарей: Р.Б. и З.Б.

1852.28.I2 Генералы, штабъ-офицеры и адъютанты: въ строю, при походной формѣ, положенъ вице-чепракъ (какъ 1852.I7.I0 для Гвард.Пѣхоты).Выпушки красныя.

1854.29.4 см."Общее" № 50. Шинель.

Оружіе

1826.I2.I см."Общее" № 63. Полусабля.

1843.28.3 Нижніе чины: присвоенъ тесакъ новаго образца,съ прямымъ клинкомъ.

1847.29.II Портупей-прапорщики и портупей-юнкера исп.обяз.офицеровъ:присвоена полусабля

Амуниція и т.д.

1834.I4.5 Генералы и офицеры: сѣдло положено новаго образца, черной кожи.Кромѣ парадного чепрака, вице-чепракъ безъ звѣздъ;вм.золотого галуна черныя бархатныя полосы съ красными выпушками. Трокъ изъ черныхъ и красныхъ полосъ. Такіе-же сѣдла и

1849.17.12 чепраки положены гренадерскимъ батареямъ 3-й Гвард.и Грен.Арт.бригады На барабанной перевязи положены три мѣдныя гренады.

1834.2.5 Жалонерные значки установлены слѣдующихъ цвѣтовъ:

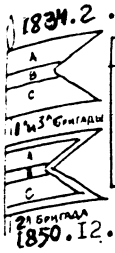

Батарея:	1-я бригада			2-я бригада			3-я бригада			Древко
	A	B	C	A	B	C	A	B	C	
1-я Батарейная	черный	красный	черный	черный	красный	черный	черный	красный	желтый	крас.
2-я Батарейная	черный	бѣлый	черный	черный	бѣлый	черный	черный	бѣлый	желтый	бѣл.
Легкая	черный	синій	черный	черный	синій	черный	черный	синій	желтый	син.
Резервная	черный	желтый	черный	черный	желтый	черный	черный	желтый	желтый	желт.

Во 2-й бригадѣ, во всѣхъ батареяхъ, кайма желтая.

1850.12.10 Жалонерные значки положены запаснымъ батареямъ. Цвѣта не даны, но вѣроятно средняя полоса и древко - зеленыя.

Ношеніе формы

1833.28.12 Офицеры: въ строю быть всегда верхомъ и носить шпоры.

1834.29.5 Офицеры: въ строю отмѣненъ ранецъ. Шпоры носить всегда.

Гвардейская Конная Артиллерія

1825 - 1844

1827.13.10 Эполеты: ⊕ положены чешуйчатые. ⊞ на мундирѣ, вм.погонъ, положены эполеты чешуйчатые мѣдные, подбой и контръ-погончики красные.

1827.19.11 Мундиръ и шинель: постановлено имѣть на воротникѣ красную выпушку по верху и низу.

1828.9.2 см."Общее" № 11. Киверъ. Помпонъ и этишкетъ ⊞ красные, ⊕ серебряные. Гербъ первоначально безъ измѣненія, но 1828.20.12 положенъ новаго образца (Рис.№ 570) золотой гвардейскій, съ пушками, на груди орла гербъ Московскій, кромѣ Легкой № 3 батареи, у которой гербъ Литовскій.

1829.9.7 Рейтузы: отмѣненъ лампасъ и оставлена только В:красная.

1829.16.12 Сюртукъ: обшлага положены тем.зеленые В:красная (вм.черныхъ В:красная)

1829.26.12 см."Общее" № 15. Пуговицы (Госуд.гербъ съ пушками; Легкая № 3 батареи: гербъ Литовскій).

1831.19.6 Легкая № 3 батареи: отмѣнены особенности, т.е. на гербѣ кивера и на пуговицахъ, на груди орла гербъ Московскій (вм.Литовскаго).
Всѣ батареи: Шинель: воротникъ подложенъ черный В:красная по верху и низу, клапаны сѣрые.

1833.28.12 Составъ Гвард.Конной Артиллеріи опредѣленъ въ одну батарейную и три легкихъ батареи и на мундирѣ клапаны обшлаговъ слѣдующіе: Батарейная: красные В:бѣлая
1-я Легкая: красные В:бѣлая, 2-я Легкая: красные В:тем.зеленая, 3-я Легкая: красные В:---.

1834.26.4 Фуражка: нижніе чины: выпушка тульи положена: Батарейная: красная, всѣ Легкія бѣлая. Околышъ черный В:красная. Шифровка желтая: Б.Б., 1.Л., 2.Л., 3.Л.

1834.7.12 Снуръ кивера имѣть до половины спины, а не до пояса.

1835.13.4 см."Общее" № 25. Снуръ кивера.

1836.31.1 см."Общее" № 26. Шинель.

1843.8.4 см."Общее" № 38. Киверъ. № 41 Нашивки (желтыя съ краснымъ просвѣтомъ)

1844 - 1855

1844.9.5 см."Общее" № 45. Каска. Султанъ черный, у трубачей красный. Гербъ гвардейскій золотой съ пушками; козырекъ съ металлическимъ ободкомъ.

1844.20.5 Фуражка положена: тулья тем.зеленая В:красная, околышъ черный (⊞ плисъ, ⊕ бархатъ) В:красная. Шифровка ⊞ какъ прежде.

1848.16.9 Фуражка: ⊞ на околышѣ, шифровка резервной и запасной батарей: Р.Б. и З.Б.

1854.29.4 см."Общее" № 50. Шинель.

Оружіе

1834.2.7 Нижніе чины: кисть темляка положена красная коханая (вм.шерстяной)

1834.3.12 Нижніе чины: положено по одному пистолету, носимому на человѣкѣ, въ особой чушкѣ, а 1835.15.1 также всѣмъ конными унтеръ-офицерамъ, трубачамъ и рядовымъ и 1835.6.4 всѣмъ ѣздовымъ при орудіяхъ и зарядныхъ ящикахъ.

1836.9.10 Штабъ-трубачъ и трубачи: для пистолета положена чушка, придѣланная къ сѣдлу, поверхъ вальтрапа, съ лѣвой стороны.

1843.13.11 Присвоена шашка (вм.сабли) ⊞ безъ штыковыхъ ноженъ.

1846.4.2 Ѣздовые: отмѣненъ пистолетъ.

1846.13.9 Офицеры: присвоенъ ударный пистолетъ и кобура.

1847.5.4 Капсюльная сумочка носится всегда на лядуночной перевязи.

Ношеніе формы

1837.17.1 см. Гвард. Драгуны.

1837.14.2 Штабъ-трубачъ и трубачи: лядунку носить также и въ пѣшемъ строю.

1847.5.5 Пистолетъ носить также и въ пѣшемъ строю.

Краткое описаніе формы къ 1825 г.

Конная Артиллерія и Конно-Піонеры

Приборъ: КА золотой, КП серебряный. Шляпа: султанъ бѣлый, оранжевый, черный. – Киверъ: , помпонъ и репеекъ ⊕ серебряный, ⊞ КА красный, КП желтый; этишкетъ ⊕ серебряный, ⊞ КА красный, КП желтый Фуражка: тулья тем.зеленая В:⊕ красная, ⊞ по-батарейно, а КП красная; околышъ черный В:красныя. Мундиръ тем.зеленый В:красная; воротникъ и обшлага черные В:красная, клапаны обшлаговъ КА красные В:бѣлая, КП тем.зеленые В:красная, подкладка КА черная В:красная, КП красная В:бѣлая. Лацканъ черный В:красная. Петлицы ⊞ желтыя, просвѣтъ цвѣта подлежащаго сукна. Эполеты оф. по прибору, подбой красный. Погоны н.ч. красные. Вальтрапъ тем.зеленый, лампасъ черный, галунъ ⊕ по прибору золотые или серебряные, съ красными выпушками, ⊞ желтые, по наружнымъ краямъ всей обкладки лядунки красныя. Вензеля желтые.

Гвардейская Казачья Артиллерія

Л.Гв. Донская Легкая Конно-Артиллерійская батарея

1830.6.4 При сформированіи, присвоено обмундированіе Артиллеріи Войска Донского, со слѣдующими разницами или уточненіями: Приборъ золотой. Шапка: шлыкъ красный. Чекмень и Куртка тем.зеленые; воротникъ и обшлага черные (⊞ плисъ, Ф бархатъ) В:красная (на воротникѣ – по верху и низу); петлицы ⊞ желтаго басона, съ просвѣтомъ подлежащаго сукна, Ф шитье золотое, какъ во всей Гвард.Конной Артиллеріи. Шаровары тем.зеленыя безъ лампасовъ. Эполеты ⊞ чешуйчатые красной мѣди, подбой, бахрома и контръ-погончики красные. Все прочее, какъ въ Гвард.Конной Артиллеріи.

1834.23.2 Чепракъ положенъ обр.Л.Гв.Казачьяго п.: тем.зеленый В:красная; обкладка ⊞ желтаго басона, Ф золотого галуна; на углахъ ⊞ вензель и корона желтые, обшитые краснымъ снуркомъ, Ф серебряныя Андреевскія звѣзды. Но уже 1834.9.12 вензеля и звѣзды отмѣнены.

1835.26.5 Потверждено существующее обмундированіе: Приборъ золотой. Шапка черной смушки, шлыкъ алый, ⊞ этишкетъ и помпонъ красные, репеекъ Ш красный, ⊟ унтеръ-офицерскій; Ф этишкетъ, помпонъ и репеекъ серебряные. На походѣ, чехолъ черной клеенки. Фуражка: тулья тем.зеленая В:красная, околышъ черный (⊞ плисъ, Ф бархатъ) В:красныя. Чекмень тем.зеленый; воротникъ и обшлага черные (⊞ плисъ, Ф бархатъ) В:красная (на воротникѣ – по верху и низу). Куртка тем. зеленая; воротникъ и обшлага какъ на чекменѣ. На чекменѣ и куртки петлицы желтыя, Ф золотое шитье. Шаровары тем.зеленыя. Кушакъ красный камлотовый. Сапоги съ желѣзными шпорами. Эполеты ⊞ чешуйчатые красной мѣди, подбой и бахрома красные, Ф золотые, подбой красный. Шарфъ офицерскій. Сабля: ножны желѣзныя, эфесъ мѣдный. Темникъ: ⊞ красной кожи, Ф кавалерійскій. Портупея: ⊞ красной кожи, Ф золотая галунная, подбой чернаго сафьяна. Пистолетъ кавалерійскій, снуръ ⊞ красный. Лядунка: ⊞ черной лакированной кожи, круглая мѣдная бляха со звѣздой. Лядуночная перевязь кожаная бѣлая, съ желѣзнымъ набойникомъ. Сѣдло казачье съ потникомъ и крышкой. Попона сѣрая. Узда, нагрудникъ пахви съ наборомъ: ⊞ мѣднымъ, Ф серебряна. Чепракъ и подушка: тем.зеленые В:красная, обкладка: ⊞ желтаго басона, Ф золотого галуна. Чемоданъ сѣрозеленій.

1836.28.10 Генералы и офицеры: присвоенъ чекмень вседневный: тем.зеленый, воротникъ и обшлага черные В:красная (на воротникѣ – по верху и низу), безъ шитья.

1838.29.4 Шапка: отмѣненъ этишкетъ. Установленъ гербъ гвардейскій золотой съ пушками. Эполеты: ⊞ положены мѣдные, подбой красный, безъ бахромы.

1843.8.4 см. "Общее" № 41. Нашивки (желтыя съ краснымъ просвѣтомъ).

1844.20.5 Фуражка положена: тулья тем.зеленая В:красная, околышъ черный (⊞ плисъ, Ф бархатъ) В:красныя.

1845.14.4 Введенъ парадный чекмень (вм.куртки) тем.зеленый; воротникъ, обшлага, офицерское шитье и петлицы ниж.чиновъ – какъ прежде на курткѣ.

1845.27.4 Обмундированіе положено: слѣдующее: Приборъ золотой. Шапка черной смушки выш. 4"1/4, безъ развала, шлыкъ алый. Гербъ гвардейскій золотой съ пушками. Мундиръ на 2" выше колѣнъ, тем.зеленый, воротникъ и обшлага черные (⊞ плисъ, Ф бархатъ) В:красная (на воротникѣ – по верху и низу); ⊞ петлицы желтыя, Ф золотое шитье. Выше-чекмень только Ф: какъ прежде, тем.зеленый, воротникъ и обшлага чернаго бархата В:красная (на воротникѣ – по верху и низу), безъ шитья. Шаровары тем.зеленыя. Куртка только ⊞ для домашняго употребленія, обр.лейбиковъ Гвард.Конной Артиллеріи, тем.зеленая, безъ пуговицъ.

1848.18.1 Шаровары парадныя положены тем.зеленыя, лампасъ двурядный и выпушка красные.

1854.29.4 Шаровары походныя остаются тем.зеленыя безъ обшивки.
см. "Общее" № 60. Шинель.

Оружіе

1835.[illegible].5 см. выше, полное описаніе формы.

1838.29.4 Шашка (см.сабли.)Портупея поясная:⊞ красной юфти,Ф золотая галунная, подбой чернаго сафьяна. Пистолетъ обр.Легкой Кавалеріи. Чушка (см.ольстредей):⊞ черной кожи,Ф чернаго сафьяна, верхняя часть чернаго бархата. Носится на портупеѣ у лѣваго бока.

1845.27.4 Пистолетъ: снуръ⊞ красный,Ф серебряный. Чехолъ попрежнему черный, вшитъ въ чушку⊞ черной кожи,Ф чернаго сафьяна.

Амуниція и.т.д.

1835.26.5 см. выше, полное описаніе формы.

1838.29.4 Патронташъ (см.лядунки) на 40 патроновъ:⊞ черной юфти, крышка также,Ф чернаго сафьяна, крышка чернаго бархата. Перевязь патронташа:⊞ лосинная бѣлая,Ф золотой тесьмы, подбой чернаго сафьяна. Вьюкъ:⊞ сзади сѣдла, чемоданъ, подъ нимъ попона; спереди шинель. Эти предметы привязаны къ сѣдлу тренья черными ремнями съ мѣдными пряжками.

1845.27.4 Патронташъ:⊞ на 20 патроновъ, черной лакированной кожи. Перевязь лосинная бѣлая.

1848.18.I Офицеры: присвоена лядунка обр.Легкой Кавалеріи (см.патронташа) крышка серебряная, орелъ золотой съ пушками.

Ношеніе формы

1837.15.I При вседневномъ чекменѣ, кушакъ не носить. Вседневный чекмень разрѣшено носить въ дозволенное время лѣтомъ, когда офицеры бываютъ въ курткахъ.

1838.29.4 Пистолетъ носить только при полной формѣ.

Гвардейскіе Саперы

Л.Гв. Саперный баталіонъ

Краткое описаніе формы къ 1825 г.: см. Гвард.Пѣхота.

1825 – 1844

1826.II.2 см."Общее" № 2. Панталоны. В:красная.

1826.I0.5 см."Общее" № 6. Панталоны лѣтнія

1827.I4.2 Мундиръ: Отмѣнена красная выпушка карманныхъ клапановъ.

1827.I9.II Мундиръ и шинель: повторждено имѣть на воротникѣ красную выпушку по верху и низу.

1828.24.4 см."Общее" № II. Киверъ. Этикетъ⊞ красный.Гербъ гвардейскій серебряный съ топорами.

1833.20.2 см."Общее" № 20. Панталоны

1836.3I.I см."Общее" № 26. Шинель.

1839.30.II Фуражка: околышъ нижн.чиновъ положенъ плисовый (см.суконнаго)

1843.8.4 см."Общее" № 37. Тамбуръ-мажоръ. № 38. Киверъ. № 4I. Нашивки (желтыя съ краснымъ просвѣтомъ).

1844 – 1855

1844.9.5 см."Общее" № 45. Каска. Султанъ черный, у музыкантовъ красный. Гербъ гвардейскій серебряный съ топорами.

1844.20.5 Фуражка положена: тулья тем.зеленая В:красная, околышъ черный (⊞плисъ,Ф бархатъ) В:красныя. Шифровка⊞ желтая: I.С.Р., I.М.Р. и.т.д.

1852.28.I2 Генералы, штабъ-офицеры и адъютанты: въ строю, при походной формѣ,положенъ вице-чепракъ (какъ въ Гвард.Пѣхотѣ 1852.I7.I0) В:красныя.

1854.29.4 см."Общее" № 50. Шинель

Оружіе

1826.I2.I2 см."Общее" № 63. Полусабля

1834.28.3 Нижніе чины: присвоенъ тесакъ новаго образца, съ прямымъ клинкомъ.

1847.29.II Портупей-прапорщики и портупей-юнкера исп.обяз.офицеровъ:присвоена полусабля.

Амуниція и.т.д.

1836.I3.5 см."Общее" № 74. Подпруга.

Гвардейскіе Конно-Піонеры

Л.Гв. Конно-Піонерный эскадронъ

Краткое описаніе формы къ 1825 г. см.выше, Гвард.Конная Артиллерія.

1827.13.10 Эполеты: Ф положены чешуйчатые. Ⅲ на мундирѣ, положены эполеты металлическіе (вм.погонъ) красной мѣди, подбой и контръ-погончики красные.

1828.9.2 см."Общее" № II. Киверъ. Помпонъ, репеекъ и этишкетъ: Ⅲ желтые, Ф серебряные. Гербъ гвардейскій серебряный съ топорами, первоначально безъ измѣненія, но 1829.21.4 положенъ новаго образца, какъ Л.Гв.Саперный бат. 1828.2.4(Рис 9688

1829.9.7 Рейтузы: отмѣненъ лампасъ и оставлена только выпушка красная.

1829.16.12 Сюртукъ: обшлага положены тем.зеленые В:красная (вм.черныхъ В:красная)

1829.26.12 см."Общее" № 15. Пуговицы (Госуд.гербъ съ топорами)

1830.26.9 Сюртукъ: подкладка положена бѣлая.

1834.7.12 Снуръ кивера имѣть до половины спины, а не до пояса.

1835.13.4 см."Общее" № 25. Снуръ кивера.

1836.31.1 см."Общее" № 26. Шинель.

1843.8.4 см."Общее" № 38. Киверъ. № 41. Нашивки (желтыя съ краснымъ просвѣтомъ)

1844 – 1855

1844.9.5 см."Общее" № 45. Каска. Султанъ черный, у трубачей красный. Гербъ гвардейскій серебряный съ топорами; козырекъ съ металлическимъ ободкомъ.

1844.20.5 Фуражка положена: тулья тем.зеленая В:красная, околышъ черный (Ⅲ плисъ, Ф бархатъ) В:красная.

1847.31.8 Шинель: установлено, что когда она полагается въ накидку, ниж.чины надѣваютъ ее поверхъ амуниціи, въ распашку. 1847.5.11 уточнено, что это относится только къ конному строю, а въ пѣшемъ все какъ было прежде.

1854.29.4 см."Общее" № 50. Шинель.

Оружіе

1827.8.10 Нижніе чины: присвоена сабля новаго образца.

1834.2.7 Нижніе чины: имѣть темляка положена красная коханая (вм.шерстяной)

1835.15.1 Унтеръ-офицеры: присвоенъ пистолетъ, носимый на человѣкѣ, въ особой чункѣ.

1841.13.11 Присвоена шашка (вм.сабли), Ⅲ безъ штыковыхъ ноженъ.

1846.31.3 Присвоенъ шашка артиллерійская, новаго образца, и драгунское ружье.

Амуниція и т.д.

1836.9.10 Трубачи: для пистолета, положена чунка, придѣланная къ сѣдлу, поверхъ вальтрапа, съ лѣвой стороны. Присвоена лядунка, какъ у прочихъ нижн.чиновъ.

Ношеніе формы

1837.17.1 Офицеры: при сюртукѣ, безъ шарфа, саблю носить подъ сюртукомъ, пристегивая верхнее кольцо на крючекъ у праваго паса и продѣвая эфесъ въ особый карманъ, а при шарфѣ – поверхъ сюртука, не надѣвая на крючекъ, а опуская свободно.

1853.13.8 Офицеры: въ походной формѣ, при сюртукѣ, безъ шарфа, носить портупею поверхъ сюртука.

Гвардейскій Фурштатъ

Краткое описаніе формы къ 1825 г.

Приборъ серебряный. Киверъ: этишкетъ оф. серебряный, н.ч. безъ этишкета. Мундиръ сѣрый, выпушка, воротникъ, обшлага, фалды оф. и обкладка полъ н.ч. – св.синіе. Вальтрапъ только оф. и унт.оф.: сѣрый, выпушка и лампасъ св.синіе, вензель оф. серебряный, н.ч. св.синій. Фуражка: тулья сѣрая, В:св.синяя, околышъ св.синій. Погоны н.ч. св.синіе, В: по-баталіонно красная, бѣлая, зеленая, безъ выпушки. Сюртукъ Ф сѣрый, воротникъ и обшлага св.синіе.

1825 – 1844

1827.13.10 Офицеры (за искл.фурштата Л.Гв.Саперная бат-на): эполеты положены чешуйчатые
Нижніе чины: погоны положены слѣдующіе: 1-й бат. красные, 2-й св.синіе, 3-й бѣлые, 4-й тем.зеленые В:красная; фурштатъ Гвард.войскъ въ Варшавѣ: св.синіе В:красная.

1829.17.2 Киверъ положенъ новаго, гвардейскаго, образца. Гербъ серебряный (въ Варшавѣ – на груди орла гербъ Литовскій); Ⅲ помпонъ и репеекъ (уточненіе 1829.8.10) св.синіе, безъ этишкета; Ф репеекъ и этишкетъ серебряные. Галуны унт.оф. положены полушабскіе.

1829.9.6 Кромѣ чакчиръ съ лампасами, положены рейтузы сѣрыя В:св.синяя.

1829.26.12 см."Общее" № 15. Пуговицы (Госуд.гербъ; въ Варшавѣ, на груди орла, гербъ Литовскій).

1830.4.4 Киверъ: Ф присвоенъ помпонъ серебряный.

1830.28.8 Нижніе чины: погоны положены цвѣта околыша полка, къ которому н.ч. приписаны:

П.,М.: красные, С.,Г.: св.синіе В:красная, И.,Пв.: бѣлые В:красная, Е.,Ф.: тем.зеленые В:красная; Гвард.войска въ Варшавѣ: желтые, Арт.: св.синіе, Сап.: черные В:красная.

1831.21.5 Фурштатъ Гвард.войскъ въ Варшавѣ: отмѣнены особенности, т.е. Литовскій гербъ и малиновый прикл.цвѣтъ.

1831.13.8 Фурштатъ Л.Гв.Конно-Піонернаго эск.: при сформированіи,положено общее обмундированіе,но гербъ и пуговицы – съ топорами, погоны красные.

1832.1.12 Ниж.чины,сост.при Гвард.Кавалерійскихъ полкахъ: мундиръ и шинель: на воротник положены клапаны красные; сост.при Артиллеріи: клапаны черные; сост.при Саперахъ и Конно-Піонерахъ: клапаны черные В:красная.

1833.1.2 Нижніе чины: новое росписаніе погонъ: а) воротникъ мундира и шинели св.сині П.: красные В:бѣлая, С.: св.синіе Б:бѣлая, И.: бѣлые В:красная Е.:зеленые В:бѣлая, М.: красные, Т.: св.синіе, Пв.: бѣлые, Ф.: зеленые В:красная, Л.:красные, В: желтая, К.: св.синіе В:желтая, Пб.: бѣлые В:желтая, В.:зеленые В:желтая, Гв.Экипажъ: бѣлые В:зеленая. б) воротникъ мундира и шинели св.синій,клапаны красные: Кав.:красные В:бѣлая, Кон.: бѣлые В:красная, Кир.: бѣлые В:св.синяя, Л.К.: бѣлые В:малиновая, К.Г.: красные В:зеленая, У.: синіе В:красная, Гус.: красные В:синяя, Д.: зеленые В:красная, У.Ц.:желтые, Грод.:зеленые В:малиновая. в) воротникъ мундира и шинели св.синій, клапаны черные: I Арт.бриг.: черные В:бѣлая, 2 Арт.бриг.: черные В:красная, 3 Арт.бриг.: черные В:желтая, Сап.: черные, К.-Піон.: черные. г) воротникъ мундира и шинели св.синій,клапан черные В:красная: Кон.Арт.: черные В:красная.

1834.3.5 Фурштатъ Гвард.Пѣшей Артиллеріи: погоны черные В:красная

1834.7.12 Снуръ кивера имѣть до половины спины, а не до пояса.

1835.5.2 Нижніе чины: погоны Л.К.: св.синіе В:бѣлая (вм.бѣлыхъ В:малиновая);воротникъ попрежнему св.синій, клапаны красные.

1835.13.4 см."Общее" № 25. Снуръ кивера.

1836.31.1 см."Общее" № 26. Шинель.

1839.13.7 Фурштатъ Л.Гв.Сапернаго бат-на: Эполеты положены чешуйчатые,какъ у прочихъ.

1840.29.10 онъ-же: гербъ кивера и пуговицъ имѣть съ топорами.

1843.8.4 см."Общее" № 38. Киверъ. № 41. Нашивки (желтыя съ краснымъ просвѣтомъ)

1844 – 1855

1844.12.4 Нижніе чины: погоны: Кир.: св.синіе В:бѣлая (вм.бѣлыхъ В:св.синяя), Л.К.: бѣлые В:св.синяя (вм.св.синихъ В:бѣлая).

1844.9.5 см."Общее" № 45. Каска. Безъ султана. Гербъ гвардейскій серебряный (Сап. и К.-Піон.: съ топорами).

1844.20.5 Фуражка положена: тулья сѣрая В:св.синяя, околышъ св.синій. Шифровка желтая: № Р. Ф тулья тем.зеленая В:св.синяя, околышъ св.синій.

1844.23.9 Вальтрапъ отмѣненъ, сѣдло остается какъ въ Артиллеріи.

1847.19.5 Фуражка: отмѣнена шифровка околыша.

1851.26.2 Рейтузы: отмѣненъ лампасъ и оставлена только выпушка.

1854.29.4 см."Общее" № 50. Шинель.

Оружіе

1843.8.4 Нижніе чины: кисть темляка положена красная кожаная (вм.шерстяной)

Амуниція и т.д.

1852.17.4 Нижніе чины: передѣланныя водоносныя фляги пригоняются черезъ плечо и къ ремню придѣлана пряжка для сокращенія его.

Ношеніе формы

1853.13.8 Офицеры: при походной формѣ,при сюртукѣ,безъ шарфа, портупею носить поверхъ сюртука.

Армейскіе Жандармы

Жандармскій полкъ (П.) обслуживаетъ полевыя войска. Жандармскіе дивизіоны (Д.): С.Петербургскій и Московскій, а съ 1832 г. также и Варшавскій, несутъ полицейскій надзоръ въ большихъ городахъ. Жандармскія Команды (К.), состоятъ первоначально въ Отдѣльномъ Корпусѣ Внутренней Стражи и въ 1835 г. переданы въ Корпусъ Жандармовъ (Ж.)образованный въ 1827

Краткое описаніе формы къ 1825 г.

Приборъ серебряный. Каска кирасирская. Фуражка: тулья и околышъ св.синіе, выпушки П.:красныя, Д.и К.: желтыя. Мундиръ св.синій; воротникъ и обшлага (безъ клапановъ) св.синіе,подкладка св.синяя, всѣ выпушки П.:красныя, Д.и К.: желтыя.Эполеты оф. серебряные, н.ч. П.и Д. тал, обкладка П. бѣлая, Д.и К. св.синяя В:желтыя. Нашивки трубачей бѣлыя.

1826.12.4 П.,Д.,К.: Рейтузы положены сѣрыя, В: П. красная, Д.и К. сперва желтая,но уже 1826.30.12 Дивизіонамъ (Д.)присвоено все обмундированіе,какъ у П.,съ краснымъ прикл.цвѣтомъ, попрежнему безъ аксельбанта, а К. выпушка оставлена желтая.

1827.27.4 Корпусъ Жандармовъ (Ж.), раздѣленный на округи: при учрежденіи, обмундированіе присвоено, какъ у П.,но безъ каски, а шляпу положено носить съ поля.

1827.9.5 П.,Д.,К.: см."Общее" № 10. Каска.

1827.19.6 Генералы и офицеры: сюртукъ и шинель положены св.синіе,выпушка и клапаны воротника шинели: П.,Д.: красные, К.: желтые.

1829.26.12 см."Общее" № 15. Пуговицы (гренада безъ номера).

1832.19.8 Варшавскій дивизіонъ: при-сформированіи, присвоено обмундированіе дивизіоновъ.

1835.4.2 П.,Д.,К.: каска положена ниже прежняго.

1836.31.1 см."Общее" № 26. Шинель.

1836.31.7 Жандармскія Команды (К.) отдѣлены отъ Внутренней Стражи и переданы въ Корпусъ Жандармовъ. При этомъ, прикл.цвѣтъ положенъ красный (вм.желтаго)

1843.8.4 П.:Ф⊞аксельбантъ положенъ безъ узловъ между петлями и наконечниками. см."Общее" № 41. Нашивки (бѣлыя безъ просвѣта)

1844.20.5 Фуражка положена: тулья св.синяя.В:Ф красная, ⊞ П.: 1-й див-нъ красная, 2-й бѣлая, 3-й тем.синяя; Д.,К.:красная. Околышъ св.синій.В:красныя, шифровка н.ч. желтая: П.Д.: № э., К.: заглавная буква и К.

1845 - 1855

1845.27.1 см."Общее" № 45. Каска. Султанъ П.: бѣлый, Д.,К. черный,у трубачей красный. На бляхѣ выбитый Госуд.гербъ.Шляпа отмѣнена у офицеровъ и оставлена генераламъ

1845.5.2 Офицеры не сост. въ П.,Д.,К.;имѣющіе аксельбантъ:на шляпѣ султанъ положенъ бѣлый

1847.7.10 П.: введены барабанщики.Форма какъ у трубачей,чушка пистолета справа на вальтрапѣ

1853.24.1 и 31.1 Команды Кавказскаго Края: присвоено обмундированіе обр.Кавказскаго К-са см."Общее" №48. Приборъ серебряный. Папаха чернаго бараньяго мѣха; верхъ⊞ св.синій В:красныя,Ф голубой, обшивка крестообразно и вокругъ серебрянаго галуна съ двумя красными полосками. Фуражка безъ измѣненія. Полукафтанъ: ⊞ св.синій В:красная; воротникъ и обшлага св.синіе В:красная, карманные клапаны В:красная, подкладка св.синяя.Ф сукно голубое (вм.св.синяго),на воротникѣ и обшлагахъ серебряныя петлицы. Вицъ-полукафтанъ (Ф вм.сюртука) какъ парадный,но безъ петлицъ. Шаровары сѣрозеленія В:красная. Шарфъ офицерскій. Перчатки безъ крагъ. Шинель св.синяя,на воротникѣ выпушка и клапаны красные. Шапка драгунская (⊞: съ втыковыми ножнами).Портупея плечевая,⊞ лосинная бѣлая,Ф серебряная галунная. Темлякъ⊞ кожаный красный,Ф кавалерійскій. Лядунка и Лядуночная перевязь съ капсюльной сумочкой,какъ прежде. Конскій уборъ какъ прежде. Вальтрапъ св.синій В:красная, лампасъ св.синій В:красный вензель⊞красный,Ф серебряный. — Классные чины Управленія 6-го Округа Корпуса Жандармовъ: Секретарь и переводчикъ - какъ чиновники штабовъ и управленій мѣстъ подвѣдомственныхъ Военному Министерству на Кавказѣ. Аудиторъ - какъ аудиторы при войскахъ Отд.Кавказскаго Корпуса. Нестроевые - какъ нестроевые Отд.Кавказскаго Корпуса: папаха (вм.фуражки),полукафтанъ (вм.сюртука или куртки),шаровары (вм.панталонъ),того-же сукна,какъ прежде.

1854.29.4 см."Общее" № 50. Шинель. Цвѣтъ и покрой, какъ у нижн.чиновъ.

Оружіе

1826.30.12 П.,Д.,К.:присвоена сабля драгунская (вм.палаша)

1835.15.1 П.,Д.,К.:пистолетъ положенъ только конным унтеръ-офицерамъ.

1835.28.2 П.,Д.,К.:пистолетъ положенъ конным и пѣшимъ унтеръ-офицерамъ.

1835.27.3 П.,Д.,К.:⊞ ружье въ конномъ строю носить въ бушматѣ,а въ пѣшемъ-въ правой рукѣ.

1835.11.8 П.,Д.,К.:⊟ присвоено ружье, какъ у рядовыхъ.

1836.9.10 Штабъ-трубачъ и трубачи:чушка положена слѣва на вальтрапѣ.Присвоена лядунка.

1837.21.9 П. и 1843.8.4 Д.и К.:кисть темляка положена коханая красная (вм.шерстяной)

Ношеніе формы

1837.17.1 Ношеніе сабли: см."Общее" Ношеніе формы.

1853.13.8 Офицеры: въ походной формѣ,въ сюртукѣ,безъ шарфа,портупею носить поверхъ сюртука.

КРАТКОЕ ОПИСАНІЕ ФОРМЪ КЪ 1825 г.

	Прибор	Мундиръ: Околышъ фуражки	Мундиръ: Воротн., Обшлага Подклад	Мундиръ: Клапан обшла-говъ	Мундиръ: Лацканъ	Сюртукъ: Воротн.	Сюртукъ: Обшлага	Сюртукъ: подклад.	Выпуск. пантал. 1826 г.	Чепракъ: Лампасъ. Выпуска чепрака	Чепракъ: Галуны	Чепракъ: Ремни
I-5 Корпуса												
Гренадерскіе	З	красный	красный	т.зелен	---	красный	красный	красный	красный	красный красный	зол.	бѣлые
Пѣхотные	З	красный	красный	т.зелен.	---	красный	красный	красный	красный	красный красный	зол.	бѣлые
Морскіе	З	т.зелен	т.зелен В:бѣлая	т.зелен	---	т.зелен В:бѣлая	т.зелен В:бѣлая	т.зелен	бѣлый	бѣлый бѣлый	зол.	бѣлые
Карабинерные	З	т.зелен	т.зелен В:крас.	т.зелен	---	т.зелен В:крас.	т.зелен В:крас.	т.зелен	красный	т.зелен красный	зол.	черные
Егерскіе	З	т.зелен	т.зелен В:крас.	т.зелен	---	т.зелен В:крас.	т.зелен В:крас.	т.зелен	красный	т.зелен красный	зол.	черные
Пѣшая Арт.	З	черный	черный В:крас.	т.зелен	---	черный В:крас.	черный В:крас.	черный	красный	черный красный	зол. В:крас.	бѣлые
Сап.,Піон.	С	черный	черный В:крас.	т.зелен	---	черный В:крас.	черный В:крас.	черный	красный	черный красный	сер. В:крас.	бѣлые
Литов.К-съ Гренадерскіе	С	желтый	желтый	желтый	желтый	желтый	желтый	желтый	желтый	желтый желтый	сер.	бѣлые
Пѣхотные	С	желтый	желтый	желтый	желтый	желтый	желтый	желтый	желтый	желтый желтый	сер.	бѣлые
Карабинерные	С	т.зелен	т.зелен В:желт.	желтый	т.зелен В:желт.	т.зелен В:желт.	т.зелен В:желт.	т.зелен	желтый	т.зелен желтый	сер.	черные
Егерскіе	С	т.зелен	т.зелен В:желт.	желтый	т.зелен В:желт.	т.зелен В:желт.	т.зелен В:желт.	т.зелен	желтый	т.зелен желтый	сер.	черные
Пѣшая Арт.	З	черный	черный В:крас.	т.зелен В:крас.	черный В:крас.	черный В:крас.	черный В:крас.	черный	красный	черный красный	зол. В:крас.	бѣлые
Сап.,Піон.	С	черный	черный В:крас.	т.зелен В:крас.	черный В:крас.	черный В:крас.	черный В:крас.	черный	красный	черный красный	сер. В:крас.	бѣлые

Гарнизонъ	С	т.зелен	т.зелен В:крас.	т.зелен	---	т.зелен В:крас.	т.зелен В:крас.	т.зелен	красный	красный красный	сер.	бѣлые

Киверъ: султанъ у гренадеръ и карабинеръ черный, у музыкантовъ красный.
Погоны: гренадерскіе и карабинерные полки: желтые, пѣхотные и морскіе - по мѣсту въ дивизіи: I-й п. красные, 2-й бѣлые, 3-й св.синіе, 4-й тем.зеленые В:красная; егерскіе: I-й п.дивизіи св.синіе, 2-й тем.зеленые В:красная (въ Литовскомъ К-сѣ В:желтая), артиллеріи, саперы и піонеры и гарнизонъ: красные. Эполеты по прибору, поле цвѣта погонъ

Армейская Пѣхота

А. ГРЕНАДЕРСКІЕ (Г.), ПѢХОТНЫЕ (П.), МОРСКІЕ (М.), КАРАБИНЕРНЫЕ (К.) И ЕГЕРСКІЕ (Е) ПОЛКИ 1825 - 1844

Въ Гренадерскихъ, Морскихъ и Пѣхотныхъ полкахъ: I-я рота - гренадерскій и стрѣлковый взводы; въ Карабинерныхъ и Егерскихъ - I-я рота - карабинерный и стрѣлковый взводы; остальныя роты: въ Грен.п.п. - фузелерныя, въ Мор. и Пѣх. - мушкетерскія, въ Кар.и Егер. егерскія.

1826.II.2 Всѣ полки, кромѣ Отд.Литовскаго Корпуса: Мундиръ положенъ однобортный (вм. двубортнаго) тем.зеленый В:красная (у М.:бѣлая) 9 пуговицъ. Клапаны обшлаговъ всѣмъ положены красные (вм.тем.зеленыхъ). Цвѣта воротника, обшлаговъ и подкладки см.на таблицѣ 1825 года.
Отд.Литовскій Корпусъ: Самогитскій и Луцкій Грен., Несвижскій Караб., Брестскій, Бѣлостокскій, Литовскій, Виленскій, Волынскій, Минскій, Подольскій и Житомірскій Пѣх., 47,48,49,50 Егерскіе: Мундиръ остается двубортный лацканнаго покроя; сохранены серебряный приборъ и желтый прикл.цвѣтъ. Клапаны обшлаговъ всѣмъ положены желтые (вм.тем.зеленыхъ). Цвѣта воротника, обшлаговъ и подкладки см.на таблицѣ 1825 года.
см."Общее" № 2. Панталоны. Цвѣта выпушки на таблицѣ 1825 года.

1826.IO.5 см."Общее" № 6. Панталоны лѣтнія

1828.24.4 см."Общее" № II. Киверъ. Султанъ черный, у музыкантовъ красный, присвоенъ только: у Г.и К. всѣмъ ротамъ, а у П.,М.,Е. только грен.взводамъ, у Е. только караб.взводамъ. Гербъ армейскій по прибору (желтой мѣди или луженый), въ щитѣ у Г.,К. вибита гренада съ прорѣзнымъ номеромъ, у П.,М.,Е. гренады нѣтъ, а только прорѣзной номеръ. Въ ротахъ, которымъ султанъ не положенъ, помпонъ слѣд.цвѣтовъ:

	I-й бат.	2-й бат.	3-й бат.
Стрѣлки	желтый	желтый/св.синій	желтый/зеленый
Мушкетеры, Егеря	бѣлый	бѣлый/св.синій	бѣлый/зеленый

1829.10.8 Отд.Кавказскій Корпусъ (и 20-я Пѣх.дивизія,состоящая при немъ):Херсонскій и Грузинскій Грен., Эриванскій Караб., Куринскій,Апшеронскій,Тифлисскій,Ширванскій,Тенгинскій,Навагинскій,Кабардинскій,Мингрельскій,Крымскій,Севастопольскій,Козловскій и Нашебургскій Пѣх., 39,40,41,42,43,44 Егерскіе: см."Общее" № 13. Шапка овчинная. Цвѣта помпона нижн.чиновъ:

	1-й бат.	2-й бат.	3-й бат.
Гренадеры,Карабинеры	красный	красный/св.синій	красный/зеленый
Стрѣлки	желтый	желтый/св.синій	желтый/зеленый
Мушкетеры,Егеря	бѣлый	бѣлый/св.синій	бѣлый/зеленый

1829.16.12 Сюртукъ: обшлага положены тем.зеленые В:красная(вм.красныхъ),Литовскій К-съ: тем.зеленые В:желтая (вм.желтыхъ)

1829.26.12 см."Общее" № 15. Пуговицы. (Г.и К.:гренада съ номеромъ,кромѣ полковъ:Самогитскій - гренада съ С., Луцкій - гренада съ Л., Несвижскій - гренада съ Н.; П.,М.,Е.: безъ гренады, только номеръ).

1831.9.5 Отд.Литовскій Корпусъ: отмѣнены всѣ особенности (т.е. мундиръ лацканнаго покроя,приборъ и прикл.цвѣтъ) и обмундированіе положено совершенно какъ у прочихъ полковъ.

1833.28.I Произведено переформированіе Пѣхоты, въ результатѣ чего расформированы всѣ Карабинерные и номерные Егерскіе полки, зато нѣкоторые изъ бывшихъ Пѣхотныхъ полковъ названы Егерскими (подробности во французской части текста).

1833.20.2 см."Общее" № 20. Панталоны.лѣтнія

1833.22.2 Шляпа отмѣнена у офицеровъ и оставлена только генераламъ.

1833.14.3 Новое росписаніе цвѣтовъ помпона и репейка на киверѣ и шапкѣ овчинной: Унтеръ-офицеры: помпонъ какъ у рядовыхъ, а репеекъ раздѣленъ накрестъ по діагонали на сѣрыя и бѣдыя четверти. Рядовые: помпонъ или одного цвѣта, или раздѣленъ горизонтально на двѣ половины; репеекъ типа (а) раздѣленъ горизонтально на двѣ части: верхняя въ 2/3, нижняя въ 1/3, а типа (б) окружіе одного цвѣта, середина другого, и ниже цвѣта указаны въ этомъ-же порядкѣ. Составъ Г.и К. - 4 баталіона, П.,М.,Е. - 6 баталіоновъ (5-й и 6-й - резервные).

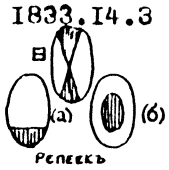

		1-й бат.	2-й бат.	3-й бат.
Гренадеры,Карабинеры	помпонъ	Красный	черный/красный	красный/св.синій
	репеекъ	красный	(а)черный/красный	(а)красный/св.синій
Стрѣлки	помпонъ	желтый	черный/желтый	желтый/св.синій
	репеекъ	желтый	(а)черный/желтый	(а)желтый/св.синій
Фузелеры,Мушкетеры,Егеря	помпонъ	бѣлый	черный/бѣлый	бѣлый/св.синій
	репеекъ	бѣлый	(б)черный/бѣлый	(б)бѣлый/св.синій
		4-й бат.	5-й бат.	6-й бат.
Гренадеры,Карабинеры	помпонъ	св.синій/красный	красный/зеленый	зеленый/красный
	репеекъ	св.синій/красный	(а)красный/зеленый	(а)зеленый/красный
Стрѣлки	помпонъ	св.синій/желтый	желтый/зеленый	зеленый/желтый
	репеекъ	св.синій/желтый	(а)желтый/зеленый	(а)зеленый/желтый
Фузелеры,Мушкетеры,Егеря	помпонъ	св.синій/бѣлый	бѣлый/зеленый	зеленый/бѣлый
	репеекъ	св.синій/бѣлый	(б)бѣлый/зеленый	(б)зеленый/бѣлый

У Висковатова, цвѣта репейка Фуз.,Мушк.,Ег. даны для 1-го бат. - бѣлый/зеленый, для 2-го - бѣлый/черный, для 3-го - св.синій/бѣлый, что явно не соотвѣтствуетъ общей системѣ расцвѣтки.

1833.5.5 см."Общее" № 22. Киверъ.

1833.15.7 Фуражка: установлено слѣдующее росписаніе: тулья у всѣхъ тем.зеленая,околышъ Г.иП. красный, М.,К.,Е.:тем.зеленый. Выпушки тульи и по верху околыша Ш см. ниже, а выпушка по низу околыша у М.бѣлая, у К.и Е. красная.

		1-й бат.	2-й бат.	3-й бат.	4-й бат.	5-й бат.	6-й бат.
Гренадеры,Карабинеры	на тульѣ:	красная	желтая	св.зеленая	св.синяя	бѣлая	черная
	на околышѣ	красная	красная	красная	красная	красная	красная
Стрѣлки	на тульѣ	красная	желтая	св.зеленая	св.синяя	бѣлая	черная
	на околышѣ	желтая	желтая	желтая	желтая	желтая	желтая
Фузелеры,Мушкетеры,Егеря	на тульѣ	красная	желтая	св.зеленая	св.синяя	бѣлая	черная
	на околышѣ	---	---	---	---	---	---

на околышѣ шифровка желтая: грен.роты - I.Г.Р., караб.роты - I.К.Р., фуз.,мушк.и егер.роты - I.Р.

1834.21.3 Отд.Кавказскій Корпусъ: на шапкѣ овчинной, помпонъ и репеекъ положены по росписанію 1833.14.3

1836.31.I см."Общее" № 26. Шинель.

1836.4.4 Гренадерскіе и Карабинерные полки: учреждены 5-е баталіоны. Помпонъ и репеекъ на киверѣ или овчинной шапкѣ - по росписанію 1833.14.3, выпушки на фуражкѣ - по росписанію 1833.15.7

1842.26.II Отд.Кавказскій Корпусъ (и 20-я Пѣх.дивизія):отмѣнена шапка овчинная и впредь до установленія новой формы (1848.8.8)положено носить только фуражку.

1843.8.4 см."Общее" № 37. Тамбуръ-мажоръ. № 38. Киверъ. № 41. Нашивки (Г.и К.: бѣлыя съ краснымъ просвѣтомъ, П.,М.,Е.: бѣлыя безъ просвѣта).
Г.и К.: на погонахъ, шифровка положена курсивомъ,а не печатными буквами.

1844.8.1 Штабъ-горнисты: положены шпоры, когда они верхомъ.

1844 - 1855

1844.9.5 см."Общее" № 45. Каска. Г.и К.: султанъ черный, у музыкантовъ красный.
П.М.Е.: безъ султана. Гербъ ариейскій золотой; Г.иК.: гренада съ номеромъ, П.М.Е.: безъ гренады, только номеръ.

1844.20.5 Фуражка: новое росписаніе выпушекъ на тульѣ: ⊕ Г.,П.,К.,Е.: красная, М.:бѣлая ⊞ 1-й бат.: красная, 2-й бѣлая, 3-й св.синяя, 4-й желтая, 5-й тем.зеленая, 6-й св.зеленая. Добавлены 1854.16.6: 7-й коричневая, 8-й бирюзовая. Околышъ Г.и П.: красный, К.и Е.:тем.зеленый, В:красная(по верху и низу), М.: тем.зеленый В:бѣлыя (по верху и низу). Шифровка желтая: № Г.Р., № К.Р., № Р.
Составъ Г.и К.: 5 баталіоновъ, П.,М.,Е.: 6 баталіоновъ.

1844.7.12 Генералы: при полковомъ мундирѣ,внѣ службы,султанъ шляпы положенъ бѣлый.

1846.2.2 Невскій (Кор.Неаполитанскаго) и Архангелогородскій (Кор.Сардинскаго)Пѣх.п.п.: на каску присвоенъ султанъ черный, у музыкантовъ красный.

1848.18.4 Архангелогородскій (В.К.Владиміра Александровича, б.Кор.Сардинскаго) Пѣх.п.: на каскѣ отмѣненъ султанъ,но на мундирѣ сохранены петлицы офицеровъ.

1848.8.8 Отд.Кавказскій Корпусъ (см.списокъ подъ 1829.10.8, за искл.Крымскаго,Севастопольскаго,Козловскаго и Нашебургскаго полковъ): см."Общее" № 48.Присвоено новое обмундированіе: Приборъ золотой. Пуговицы безъ измѣненія. Шапка: верхъ тем.зеленый, обшивка крестообразно и вокругъ;⊞ выпушка по цвѣту погонъ,⊕ золотой галунъ. Полукафтанъ тем.зеленый В:красная; воротникъ Г.и П.:красный, К.и Е.: тем.зеленый В:красная; обшлага (безъ клапановъ) тем.зеленые В:красная; карманные клапаны В:красная, подкладка тем.зеленая. Офицеры полковъ, коимъ присвоены петлицы, имѣютъ таковыя на воротникѣ и обшлагахъ, въ 2 ряда. Вицъ-полукафтанъ положенъ офицерамъ полковъ, имѣющихъ петлицы. Какъ парадный, но безъ шитья. Шаровары тем.зеленыя В:красная. Сапоги съ длинными голенищами черной юфти. Шарфъ офицерскій. Поясъ (вм.портупеи)⊞ черной юфти съ лопастью; бляха желѣзная вороненая. Саперный ножъ (вм.тесака): на ножнахъ гнѣздо для штыка. Шашка у офицеровъ(именуется "офицерская полусабля"). Патронташъ (вм.патронной сумы) черной юфти, носится черезъ лѣвое плечо. Ранецъ черной юфтовой кожи (вм.телячьяго),ремни черные. - Нестроевые: шапка, полукафтанъ и шаровары,какъ у строевыхъ, но кому положено сѣрое сукно - строить все обмундированіе изъ сѣраго сукна.Въ теплое время, войскамъ разрѣшено носить фуражки съ длиннымъ козырькомъ, выкроенныя изъ выслужившихъ срокъ мундировъ.
Генералы, адъютанты и всѣ офицеры,на Кавказѣ, не состоящіе въ строю: оставлена прежняя форма и ея головной уборъ. Резервная дивизія Кавказскаго К-са:оставлена прежняя форма.

1851.12.2 Полки, Шефами которыхъ являются члены Императорской Фамиліи: въ Гренадерскихъ и Карабинерныхъ полкахъ, на эполетахъ и погонахъ положенъ вензель, а на воротникѣ и обшлагахъ офицерскаго мундира - петлицы; въ Пѣхотныхъ и Егерскихъ полкахъ - только петлицы.

1852.17.10 см."Гвард.Пѣхота": Вице-чепракъ. Выпушки Г.,П.,К.,Е.:красныя, М.: бѣлыя.

1854.29.4 см."Общее" № 50. Шинель.

1854.23.5 М.П.Е.:учреждены 7-е и 8-е запасные бат-ны,а 1854.16.6 Г.и К.: 6-е запасные.

Оружіе

1830.20.8 см."Общее" № 63. Полусабля.

1854.23.5 Нижніе чины 7-хъ и 8-хъ запасныхъ бат-въ:тесакъ и портупея положены только унтеръ-офицерамъ и музыкантамъ, а у прочихъ только перевязь къ сумѣ.1855.26.1 тесакъ и портупея положены всѣмъ.

Амуниція и.т.д.

1833.24.4 Установлены жалонерные флажки слѣдующихъ цвѣтовъ,для трехъ дивизій Корпуса:

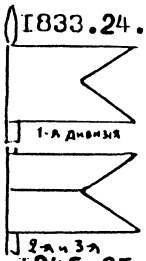

полкъ:	1-я дивизія	2-я дивизія	3-я дивизія
1-й	красный	красный/желтый	красный/черный
2-й	бѣлый	бѣлый/желтый	бѣлый/черный
3-й	синій	синій/желтый	синій/черный
4-й	зеленый	зеленый/желтый	зеленый/черный

Цвѣта древка: 1-й бат. желтый, 2-й бѣлый,3-й коричневый,4-й черный, 5-й св.синій, 6-й тем.синій.

1845.31.3 К.и Е.:погонный ремень положенъ черный лакированный,а въ Кавказскомъ Корпусѣ черный чищенный, по образцу черной амуниціи.

ШИФРОВКА ПОГОНЬ

Красный Синий Белый Голубой

1 Морской	1	1	1	1	1	–	–	–	–		Курский	12	12	12	12	12	–	–	–	–	
2 Морской	1	1	1	1	1	–	–	–	–		Старооскольский	12	12	12	12	12	–	–	–	–	
3 Морской	1	1	1	1	1	–	–	–	–		Рыльский	12	12	12	12	12	–	–	–	–	
4 Морской	1	1	1	1	1	–	–	–	–		Воронежский	12	12	12	12	12	–	–	–	–	
1 Егерский	1	1	1	1	1	–	–	–	–		23 Егерский	12	12	12	12	12	–	–	–	–	
2 Егерский	1	1	1	1	1	–	–	–	–		24 Егерский	12	12	12	12	12	–	–	–	–	
Калужский											Владимирский	13	13	13	13	13	10	16	16	16	
Либавский											Суздальский	13	13	13	13	13	10	16	16	16	
Ревельский (Е)	2	2	2	2	2	2	2	2	2		Углицкий (Е)	13	13	13	13	13	10	16	16	16	
Эстляндский (Е)	2	2	2	2	2	2	2	2	2		Ярославский	13	13	13	13	13	–	–	–	–	
3 Егерский	2	2	2	2	2	–	–	–	–		25 Егерский	13	13	13	13	13	–	–	–	–	
4 Егерский	2	2	2	2	2	–	–	–	–		26 Егерский	13	13	13	13	13	–	–	–	–	
Староингерманландский	3	3	3	3	3	3	3	3	3		Московский	14	14	14	14	14	11	17	17	17	
Новоингерманландский	3	3	3	3	3	3	3	3	3		Бутырский	14	14	14	14	14	11	17	17	17	
Псковский (Е)	3	3	3	3	3	3	3	3	3		Бородинский (Е)	14	14	14	14	14	11	17	17	17	
Великолуцкий (Е)	3	3	3	3	3	3	3	3	3		Тарутинский (Е)	14	14	14	14	14	11	17	17	17	
5 Егерский	3	3	3	3	3	–	–	–	–		27 Егерский	14	14	14	14	14	11	17	17	17	
6 Егерский	3	3	3	3	3	–	–	–	–		28 Егерский	14	14	14	14	14	–	–	–	–	
Архангелогородский	4	4	6	6	6	5	5	5	5		Рязанский	15	15	16	15	15	12	18	18	18	
Вологодский	4	4	6	6	6	5	5	5	5		Рижский	15	15	15	15	15	12	18	18	18	
Костромской (Е)	4	4	6	6	6	5	5	5	5		Бѣлевский (Е)	15	15	15	15	15	12	18	18	18	
Галицкий (Е)	4	4	6	6	6	5	5	5	5		Тульский (Е)	15	15	15	15	15	12	18	18	18	
7 Егерский	4	4	4	4	4	–	–	–	–		29 Егерский	15	15	15	15	15	–	–	–	–	
8 Егерский	4	4	4	4	4	–	–	–	–		30 Егерский	15	15	15	15	15	–	–	–	–	
Бѣлозерский	5	5	5	5	5	4	4	4	4		Селенгинский	16	16	18	18	18	14	11	11	11	
Олонецкий	5	5	5	5	5	4	4	4	4		Якутский	16	16	18	18	18	14	11	11	11	
Шлиссельбургский (Е)	5	5	5	5	5	4	4	4	4		Охотский (Е)	16	16	18	18	18	14	11	11	11	
Ладожский (Е)	5	5	5	5	5	4	4	4	4		Камчатский (Е)	16	16	18	18	18	14	11	11	11	
9 Егерский	5	5	5	5	5	–	–	–	–		31 Егерский	16	16	16	16	16	–	–	–	–	
10 Егерский	5	5	5	5	5	–	–	–	–		32 Егерский	16	16	16	16	16	–	–	–	–	
Невский (М) (с 1854 г. 20 м.р.)	6	6	4	4	4	1	1	1	1		Екатеринбургский	17	17	17	17	17	13	10	10	10	
Софийский (М)	6	6	4	4	4	1	1	1	1		Тобольский	17	17	17	17	17	13	10	10	10	
Нарвский (Е)	6	6	4	4	4	1	1	1	1		Томский (Е)	17	17	17	17	17	13	10	10	10	
Копорский (Е)	6	6	4	4	4	1	1	1	1		Колыванский (Е)	17	17	17	17	17	13	10	10	10	
11 Егерский	6	6	6	6	6	–	–	–	–		33 Егерский	17	17	17	17	17	–	–	–	–	
12 Егерский	6	6	6	6	6	–	–	–	–		34 Егерский	17	17	17	17	17	–	–	–	–	
Муромский	7	7	7	7	7	6	6	6	6		Казанский (Е)	18	18	16	16	16	10	16	24	16	
Нижегородский	7	7	7	7	7	6	6	6	6		Вятский	18	18	16	16	16	–	–	–	–	
Низовский (Е)	7	7	7	7	7	6	6	6	6		Уфимский	18	18	16	16	16	–	–	–	–	
Сибирский (Е)	7	7	7	7	7	6	6	6	6		Пермский	18	18	16	16	16	–	–	–	–	
13 Егерский	7	7	7	7	7	–	–	–	–		35 Егерский	18	18	18	18	18	–	–	–	–	
14 Егерский	7	7	7	7	7	–	–	–	–		36 Егерский	18	18	18	18	18	–	–	–	–	
Троицкий	8	8	8	8	8	–	–	–	–		Азовский	19	19	19	19	19	15	12	12	12	
Пензенский	8	8	8	8	8	–	–	–	–		Днѣпровский	19	19	19	19	19	15	12	12	12	
Тамбовский	8	8	8	8	8	–	–	–	–		Украинский (Е)	19	19	19	19	19	15	12	12	12	
Саратовский	8	8	8	8	8	–	–	–	–		Одесский (Е)	19	19	19	19	19	15	12	12	12	
15 Егерский	8	8	8	8	8	–	–	–	–		37 Егерский	19	19	19	19	19	–	–	–	–	
16 Егерский	8	8	8	8	8	–	–	–	–		38 Егерский	19	19	19	19	19	–	–	–	–	
Черниговский	9	9	10	10	10	8	8	8	8		Крымский	20	20	20	20	20	–	–	–	–	
Полтавский	9	9	10	10	10	8	8	8	8		Севастопольский	20	20	20	20	20	–	–	–	–	
Александропольский (Е)	9	9	10	10	10	8	8	8	8		Козловский	20	20	20	20	20	–	–	–	–	
Кременчугский (Е)	9	9	10	10	10	8	8	8	8		Нашебургский	20	20	20	20	20	–	–	–	–	
17 Егерский	9	9	9	9	9	–	–	–	–		39 Егерский	20	20	20	20	20	–	–	–	–	
18 Егерский	9	9	9	9	9	–	–	–	–		40 Егерский	20	20	20	20	20	–	–	–	–	
Смоленский	10	10	9	9	9	7	7	7	7		Куринский (Е)	21	21	21	21	21	20	20	20	20	
Могилевский	10	10	9	9	9	7	7	7	7		Апшеронский	21	21	21	21	21	21	21	20	20	
Витебский (Е)	10	10	9	9	9	7	7	7	7		Тифлисский (Е)	21	21	21	21	21	21	21	21	21	
Полоцкий (Е)	10	10	9	9	9	7	7	7	7		Ширванский	21	21	21	21	21	21	21	21	21	
19 Егерский	10	10	10	10	10	–	–	–	–		41 Егерский	21	21	21	21	21	–	–	–	–	
20 Егерский	10	10	10	10	10	–	–	–	–		42 Егерский	21	21	21	21	21	–	–	–	–	
Елецкий	11	11	11	11	11	9	9	9	9		Тенгинский	22	22	22	22	22	20	20	19	19	
Севский	11	11	11	11	11	9	9	9	9		Навагинский	22	22	22	22	22	20	20	19	19	
Брянский (Е)	11	11	11	11	11	9	9	9	9		Кабардинский (Е)	22	22	22	22	22	20	20	20	20	
Орловский (Е)	11	11	11	11	11	9	9	9	9		43 Егерский	22	22	22	22	22	–	–	–	–	
21 Егерский	11	11	11	11	11	–	–	–	–		Мингрельский (Е)	22	22	22	22	22	21	21	21	21	
22 Егерский	11	11	11	11	11	–	–	–	–		44 Егерский	22	22	22	22	22	–	–	–	–	

	1825	1826 10.9	1829 22.9	1830 5.1	1831 14.2	1833-28.1 1834-21.3	1835 3.7	1845 20.12	1855
Выборгскій	23	23	23	23	23	19	—	—	—
Нейшлотскій (Е)	23	23	23	23	23	19с	—	—	—
Петровскій	23	23	23	23	23	19	—	—	—
Вильманстрандскій	23	23	23	23	23	19d	—	—	—
45 Егерскій	23	23	23	23	23	—	—	—	—
46 Егерскій	23	23	23	23	23	—	—	—	—
Брестскій	24	24	24	24	24	16	13	13	13
Бѣлостокскій	24	24	24	24	24	16	13	13	13
Литовскій (Е)	24	24	24	24	24	16с	13	13	13
Виленскій (Е)	24	24	24	24	24	16d	13	13	13
47 Егерскій	24	24	24	24	24	—	—	—	—
48 Егерскій	24	24	24	24	24	—	—	—	—
Волынскій	25	25	25	25	25	17	14	14	14
Минскій	25	25	25	25	25	17	14	14	14
Подольскій (Е)	25	25	25	25	25	17с	14	14	14
Житомірскій (Е)	25	25	25	25	25	17d	14	14	14
49 Егерскій	25	25	25	25	25	—	—	—	—
50 Егерскій	25	25	25	25	25	—	—	—	—

	1825	1826 10.9	1829 22.9	1830 5.1	1831 14.2	1833-28.1 1834-21.3	1835 3.7	1845 20.12	1855
Модлинскій	—	—	—	—	—	26	18	15	15
Прагскій	—	—	—	—	—	26	18	15	15
Люблинскій (Е)	—	—	—	—	—	26	18с	15	15
Замосцкій (Е)	—	—	—	—	—	26	18d	15	15
51 Егерскій	—	—	—	—	—	26	—	—	—
52 Егерскій	—	—	—	—	—	26	—	—	—
Ставропольскій Е.	—	—	—	—	—	—	—	19	19
Кубанскій Е.	—	—	—	—	—	—	—	19d	19
Дагестанскій	—	—	—	—	—	—	—	20	20
Самурскій	—	—	—	—	—	—	—	21	21

Вмѣсто номеровъ, вензеля:

Калужскій: къ 1825 г. W (Принцъ Вильгельмъ Прусскій), 1840.25.7 W (Принцъ Прусскій)
Либавскій: къ 1825 г. A (Принцъ Карлъ Прусскій)
Архангелогородскій: 1846.I.2 – 1848.18.4 A (Кор.Карлъ-Альбертъ Сардинскій)
Невскій: 1846.21.I Fl (Кор.Фердинандъ Неаполитанскій)
Копорскій: 1852.28.8 A (Принцъ Альбертъ Саксонскій)
Казанскій: 1839.26.8 – 1849.14.3 M (В.К. Михаилъ Павловичъ)
Бородинскій: 1839.26.8 A (Насл.Цесаревичъ)

Гренадерскіе и Карабинерные полки: у всѣхъ, погоны желтые

Кексгольмскій: къ 1825 г. F1 (Имп.Австрійскій Францъ I).
С.Петербургскій: къ 1825 г. F (Кор. Фридрихъ-Вильгельмъ III Прусскій).
Перновскій: къ 1825 г. KPr (Кронпринцъ Прусскій Фридрихъ-Вильгельмъ), 1840.20.5 F (Кор. Фридрихъ-Вильгельмъ IV Прусскій)
Ростовскій: къ 1825 г. Г.А. (Графъ Аракчеевъ), 1835.14.6 W (Принцъ Фридрихъ Нидерландскій
1 Карабинерный: 1. 1833.28.I сталъ Карабинерный Барклая-де-Толли.
2 Карабинерный: 2. 1833.28.I расформированъ.

Кіевскій: къ 1825 г. К., 1834.24.I E (Принцъ Евгеній Оранскій), 1849.14.3 W (Кор. Вильгельмъ III Нидерландскій)
Таврическій: къ 1825 г. Т., 1825.4.3 E (Принцъ Евгеній Виртембергскій)
Екатеринославскій: къ 1825 г. Е., 1840.9.9 – 1855.19.2 A (Наслѣдникъ Цесаревичъ)
Московскій: къ 1825 г. М., 1826.II.I M (Принцъ Павелъ Мекленбургскій), 1843.19.6 M (Гроссъ-Герцогъ Фридрихъ Мекленбургскій)
3 Карабинерный: 3. 1833.28.I расформированъ
4 Карабинерный: 4. 1833.28.I расформированъ

Сибирскій: къ 1825 г. С., 1844.30.6 M (В.К. Михаилъ Павловичъ), 1849.14.3 M (В.К.Михаилъ Николаевичъ)
Малороссійскій: къ 1825 г. М.Г.
Финляндскій: къ 1825 г. Ф.
Астраханскій: къ 1825 г. А.
5 Карабинерный: 5. 1833.28.I расформированъ
6 Карабинерный: 6. 1833.28.I расформированъ

Херсонскій: къ 1825 г. Х. 1834.21.3 расформированъ
Грузинскій: къ 1825 г. Г., 1848.28.3 K (В.К. Константинъ Николаевичъ)
7 Карабинерный (Эриванскій): къ 1825 г. 7., 1827.27.IO 3., 1851.9.2 A (Наслѣдникъ Цесаревичъ)

Самогитскій: къ 1825 г. I., 1838.16.8 E (Эрцъ-Герцогъ Францъ-Карлъ Австрійскій)
Луцкій: къ 1825 г. 2., 1833.28.I расформированъ.
Нарвскій: къ 1825 г. Н., 1831.6.IO расформированъ.

Петлицы на воротникѣ и обшлагахъ у офицеровъ (по прибору)

Гренадерскіе полки
1840.26.5 Перновскій (Кор.Прусскій)
1849.14.3 Кіевскій (Кор.Нидерландскій)
1840.9.9 Екатеринославскій (Насл.Цесаревичъ)
1844.30.6 Сибирскій (Мих.Павл.и Мих.Никол.)
1839.15.9 Грузинскій (Конст.Никол.)

Карабинерные полки
1845.3.3 Астраханскій (Александр.Александр.
1851.9.2 Эриванскій (Насл.Цесаревичъ)

Морскіе полки
1846.21.I Невскій (Кор.Неаполитанскій)

Пѣхотные полки
1846.I.2 Архангелогородскій (Кор.Сардинскій и Влад.Алексан)

Егерскіе полки
1839.10.9 Бородинскій (Насл.Цесаревичъ)
1839.10.9 Казанскій (Мих.Павл.и Мих.Никол.)

Номера на Фалкѣ Кивера (съ 1828.24.4) и на пуговицахъ (съ 1829.26.12)

	1828.24.4 1829.26.12	1830.20.2	1831.9.5	1832.21.1	1834.21.3	1835.22.4	1837.3.7	1841.18.2
Астраханскій (К)	12			-				
Екатеринославскій	7			6				
Грузинскій	14			14	10			
Кексгольмскій	1			-				
Кіевскій	5			4				
Луцкій (на пуговицахъ: Л.)	16			-				
Малороссійскій	10			8				
Московскій (К)	8			-				
Перновскій	4			1				
Ростовскій	3			2				
Самогитскій (на пуговицахъ: С.)	15			3				
С.Петербургскій	2			-				
Сибирскій	9			7				
Таврическій	6			5				
Фанагорійскій	11			9				
Херсонскій	13			-				
1 Карабинерный	1			-				
2 Карабинерный	-			-				
3 Карабинерный	3			-				
4 Карабинерный	4			-				
5 Карабинерный	5			-				
6 Карабинерный	6			-				
7 Карабинерный	-			-				
Несвижскій (на пуговицахъ: Н.)	8			-				
Барклая-де-Толли (б.2-й)	2			-				
Эриванскій (б.7-й)	7			7	4			
Барклая-де-Толли (б.1-й)	-			1				
Московскій	-			2				
Астраханскій	-			3				
1 Морской	1			-				
2 Морской	2			-				
3 Морской	3			-				
4 Морской	4			-				
Калужскій	5			5				
Либавскій	6			4				
Ревельскій (Е)	7			3				
Эстляндскій (Е)	8			4				
Старонигерманландскій	9			5				
Новонигерманландскій	10			6				
Псковскій (Е)	11			5				
Великолуцкій (Е)	12			6				
Невскій (И) (съ 1846.20.1 - Полтинскій)	13			1				
Софійскій (И)	14			2				
Нарвскій (Е)	15			1				
Копорскій (Е)	16			2				
Бѣлозерскій	17			7				
Олонецкій	18			8				
Ингерманландскій (Е)	19			7				
Ладожскій (Е)	20			8				
Архангелогородскій	21			9				
Вологодскій	22			10				
Костромской (Е)	23			9				
Галицкій (Е)	24			10				
Муромскій	25			11				
Нижегородскій	26			12				
Низовскій (Е)	27			11				
Симбирскій (Е)	28			12				
Троицкій	29			-				
Пензенскій	30			-				
Тамбовскій	31			-				
Саратовскій	32			-				
Смоленскій	33			13				
Могилевскій	34			14				
Витебскій (Е)	35			13				
Полоцкій (Е)	36			14				
Черниговскій	37			15				
Полтавскій	38			16				
Александропольскій (Е)	39			15				
Кременчугскій (Е)	40			16				

	1828.24.4 1829.26.12	1830.20.2	1831.9.5	1832.21.1	1834.21.3	1835.22.4	1837.3.7	1841.18.2
Елецкій	41			17				
Сѣвскій	42			18				
Брянскій (Е)	43			17				
Орловскій (Е)	44			18				
Курскій	45			-				
Старооскольскій	46			-				
Рыльскій	47			-				
Воронежскій	48			-				
Владимірскій	49			19		31		
Суздальскій	50			20		32		
Углицкій (Е)	51			19		31		
Ярославскій	52			-				
Московскій	53			21		33		
Бутырскій	54			22		34		
Бородинскій (Е)	55			21		33		
Тарутинскій (Е)	56			22		34		
Рязанскій	57			23		35		
Рижскій	58			24		36		
Бѣлевскій (Е)	59			23		35		
Тульскій (Е)	60			24		36		
Вятскій	61	62		-				
Казанскій (Е)	62	61		20		32		
Пермскій	63	64		-				
Уфимскій	64	63		-				
Екатеринбургскій	65			25		19		
Тобольскій	66			26		20		
Томскій	67			25		19		
Колыванскій (Е)	68			26		20		
Камчатскій (Е)	69	72		28		22		
Охотскій (Е)	70	71		27		21		
Якутскій	71	70		28		22		
Селенгинскій	72	69		27		21		
Азовскій	73			29		23		
Днѣпровскій	74			30		24		
Украинскій (Е)	75			29		23		
Одесскій (Е)	76			30		24		
Крымскій	77			-				
Севастопольскій	78			-				
Козловскій	79			-				
Нашебургскій	80			-				
Куринскій (Е)	81				40			
Апшеронскій	82				41		37	39
Тифлисскій (Е)	83				41		37	41
Ширванскій	84				42		38	41
Тенгинскій	85				39			37
Навагинскій	86				40			39
Кабардинскій (Е)	87				39			
Мингрельскій	88				-			
Выборгскій	89			37		-		
Петровскій	90			38		-		
Нейшлотскій (Е)	91			37		-		
Вильманстрандскій (Е)	92			38		-		
Брестскій	93			31		25		
Бѣлостокскій	94			32		26		
Литовскій (Е)	95			31		25		
Виленскій (Е)	96			32		26		
Волынскій	97			33		27		
Минскій	98			34		28		
Подольскій (Е)	99			33		27		
Житомірскій (Е)	100			34		28		
Модлинскій	-	-	101	35		29		
Прагскій	-	-	102	36		30		
Люблинскій (Е)	-	-	103	35		29		
Замосцкій (Е)	-	-	104	36		30		
Мингрельскій Е. (новый)	--	-	-	-	42		38	42
Дагестанскій	-	-	-	-	-	-	-	40
Самурскій	-	-	-	-	-	-	-	42
Ставропольскій Е.	-	-	-	-	-	-	-	37
Кубанскій Е.	-	-	-	-	-	-	-	38

Прим.: Егерскіе полки: Въ 1822 г. 1-50 Егерскіе, и съ 1831.14.2 51-52 Егерскіе (кромѣ 1 Мр погоны) - Мѣняли въ порядкѣ номеровъ (1 и 2 Егерскіе - "1", 2 и 4 Егерскіе - "2" и т.д.); на гербахъ и пуговицахъ - К° полкъ: въ 1831.14.2 51-52 Егерскіе полки расформированы.

(К): сталъ Карабинернымъ. (М): сталъ Морскимъ. (Е): сталъ Егерскимъ.

Б. СТРѢЛКОВЫЕ БАТАЛІОНЫ

1834 - 1844

1834.7.1 Гренадерскій Стрѣлковый баталіонъ: при сформированіи, обмундированіе положено какъ въ Арм.Пѣшей Артиллеріи: Приборъ золотой. Пуговицы съ гренадой безъ номера. Киверъ: гербъ армейскій золотой съ гренадой безъ номера. Мундиръ однобортный тем.зеленый В:красная 9 пуговицъ; воротникъ и обшлага черные В:красная (на воротникѣ - по верху и низу), клапаны обшлаговъ красные, подкладка черная В:красная. Панталоны тем.зеленыя В:красная. Эполеты золотые подбой красный. Погоны красные. 1834.14.5 добавлено, что шифровка эполетъ и погонъ: Г.С. Полусабля у офицеровъ. Штуцеръ у ниж.чиновъ (вм.ружья),со съемнымъ тесакомъ. Амуниція черной кожи. На сумѣ гренада

1834.3.9 Киверъ:⊞ помпонъ положенъ красный, этишкетъ бѣлый.

1836.31.1 см."Общее" № 26. Шинель.

1837.10.7 1 Стрѣлковый баталіонъ, 1839.22.7 2 Стрѣлковый баталіонъ и 3 Стрѣлковый баталіонъ, 1841... 4 Стрѣлковый баталіонъ и 5 Стрѣлковый баталіонъ, 1845.18.7 6 Стрѣлковый баталіонъ: при сформированіи, обмундированіе положено какъ въ Арм.Егерскихъ полкахъ. Помпонъ кивера и погоны красные. На воротникѣ мундира красная выпушка только по верху. Шифровка герба, пуговицъ,погонъ и эполетъ: № С, на сумѣ №. Амуниція черной кожи. Но сразу-же, 1840.25.7, на мундирѣ воротникъ и обшлага положены черные (вм.тем.зеленыхъ) В:красная (на воротникѣ - по верху и низу).

1843.8.4 см."Общее" № 37. Тамбуръ-мажоръ. № 38. Киверъ. № 41. Нашивки (Г.С.:бѣлыя съ краснымъ просвѣтомъ, прочіе бат-ны бѣлыя безъ просвѣта). Г.С.: на погонахъ, шифровка положена курсивомъ, а не печатными буквами.

1843.14.8 Кавказскій Стрѣлковый баталіонъ (бывшій 4 Стрѣлковый, причемъ одновременно сформированъ новый 4 Стрѣлковый баталіонъ): обмундированіе положено какъ въ 1 Стрѣлковомъ бат-нѣ. Головнымъ уборомъ служитъ только фуражка (вм.кивера) до введенія новой формы (1848.8.8). Шифровка погонъ,эполетъ и пуговицъ: К., на сумѣ гренада. 1843.15.10 на пуговицахъ положена гренада съ буквами К.С., а 1843.27.11 на сумѣ буква К. (вм.гренады).

1843.18.8 За отличную стрѣльбу, нижнимъ чинамъ положены нашивки унтеръ-офицерскаго галуна:⊟ на погонахъ мундира и шинели,⊞ на обшлагахъ мундира.

1843.14.11 Кавказскій и 1 Стрѣлковый баталіоны помѣнялись названіями.

1844 - 1855

1844.9.5 см."Общее" № 45. Каска (за искл.Кавказскаго Стрѣлк.бат-на). Г.С.:султанъ черный, у музыкантовъ красный; всѣ прочіе бат-ны безъ султана. Гербъ армейскій золотой , Г.С. гренада безъ номера, прочіе гренада и № С.

1844.20.5 Фуражка положена: тулья тем.зеленая В:красная, околышъ черный В:красныя, шифровка ⊞ желтая № Р.

1846.21.3 Финскій Стрѣлковый баталіонъ: при сформированіи, обмундированіе положено,какъ въ 1 Стрѣлковомъ бат-нѣ, но всѣ выпушки св.синія (на воротникѣ - по верху и низу). Приборъ золотой. Пуговицы съ гренадой; погоны и эполеты безъ шифровки. На каскѣ гербъ армейскій золотой,съ гренадой безъ номера; на груди орла,вѣроятно, гербъ Финляндскій. (у В. не сказано). Первоначально выданы были драгунскія ружья,которыя впослѣдствіи положено замѣнить штуцерами.

1847.29.12 Гренадерскій Стрѣлковый баталіонъ названъ Резервный Стрѣлковый баталіонъ.

1848.2.3 Финскій Стрѣлковый баталіонъ названъ Гренадерскій Стрѣлковый баталіонъ.
Гренадерскій Стрѣлковый баталіонъ (б.Финскій): Приборъ положенъ серебряный, на каску присвоенъ султанъ черный, у музыкантовъ красный, всѣ выпушки св.синія, нашивки музыкантовъ бѣлыя со св.синимъ просвѣтомъ. Шифровка погонъ и эполетъ Г.С., на пуговицахъ и сумѣ гренада.
Резервный Стрѣлковый баталіонъ (б.Гренадерскій): обмундированіе положено, какъ въ 1 Стрѣлковомъ бат-нѣ, шифровка погонъ и эполетъ, герба каски,пуговицъ и сумы: Р.С..

1848.8.8 Кавказскій Стрѣлковый баталіонъ: присвоено обмундированіе Кавказскаго Корпуса (см."Общее" № 48). Цвѣта какъ въ Егерскихъ полкахъ, но воротникъ и обшлага черные В:красная (на воротникѣ - по верху и низу).

1852.17.10 см."Гвард.Пѣхота": вице-чепракъ: Выпушки Г.С. св.синія,прочихъ бат-въ красныя

1854.29.4 см."Общее" № 50. Шинель.

1854.14.7 1 и 2 Поселенные Финскіе Стрѣлковые баталіоны, 1854.31.12 3,4,5,6 Поселенные Финскіе Стрѣлковые баталіоны: при сформированіи,положено обмундированіе: Приборъ серебряный. Каска безъ султана, гербъ армейскій серебряный съ шифровкой № П.Ф., на груди орла гербъ Финляндскій. Мундиръ однобортный тем.зеленый В:св.синяя 9 пуговицъ. Воротникъ, обшлага и подкладка тем.зеленые В:св.синяя (на воротникѣ - только по верху),клапаны обшлаговъ св.синіе. Панталоны тем. зеленыя В:св.синяя.Погоны св.синіе.Эполеты серебряные,поле св.синее.Шифровка погонъ,эполетъ,пуговицъ и сумы: № П.Ф.

ПФ

1854.22.II 1 и 2 Резервные Стрѣлковые баталіоны (оба образованы изъ прежняго Резервнаго) обмундированіе положено, какъ въ I Стрѣлковомъ бат-нѣ, шифровка герба, пуговицъ, погонъ, эполетъ и сумы: № Р.С.

Амуниція и.т.д.

1851.21.3 Кавказскій Стрѣлковый баталіонъ: ⊞ патронташъ положенъ на 40(вм.60)патроновъ.

В. ЛИНЕЙНЫЕ БАТАЛІОНЫ

1829 - 1844

1829.19.4 I - 8 Кавказскіе, I - 15 Оренбургскіе, I - 15 Сибирскіе Линейные баталіоны, сформированные изъ прежнихъ Гарнизонныхъ полковъ и баталіоновъ: сохранено прежнее гарнизонное обмундированіе, но установлены новый цвѣтъ погонъ и поля эполетъ, а также шифровка:

	Погоны, поле эполетъ	Шифровка
Кавказскіе	бѣлый	---
Оренбургскіе	св.синій	26 (желтая)
Сибирскіе	тем.зеленый В:красная	27 (желтая)

На киверъ, гренада съ номеромъ баталіона.

1829.10.8 Кавказскіе: присвоена шапка овчинная (вм.кивера), см."Общее" № 13.

1829.2.10 Кавказскіе,Оренбургскіе,Сибирскіе: обмундированіе положено слѣдующее: Приборъ серебряный. Шапка овчинная (Кавказскіе) или Киверъ (Оренбургскіе,Сибирскіе) съ гренадой о 3 огняхъ съ прорѣзнымъ номеромъ баталіона, безъ этишкета. Подбородный ремень безъ чешуи, черный,съ оловянной пуговицей. Фуражка: тулья тем. зеленая В:красная, околышъ красный. Мундиръ: однобортный тем.зеленый В:красная, 9 пуговицъ. Воротникъ и обшлага красные, клапаны обшлаговъ тем.зеленые В:красная, подкладка красная. Пантадоны тем.зеленые В:красная. Погоны см.выше Эполеты серебряные, цвѣтъ поля см.выше. Перевязь,портупея и всѣ ремни черные. На сумѣ мѣдный № баталіона.

1829.16.12 Сюртукъ: обшлага положены тем.зеленые В:красная.

1829.26.12 см."Общее" № 15. Пуговицы (номеръ баталіона)

1830.31.10 2 и 3 Оренбургскіе (составлявшіе до 1829.19.4 Оренбургскій Гарнизонный полкъ) возвращенъ этишкетъ на киверъ, но образца 1828.24.4.

1831.14.2 Погоны: измѣнена шифровка: Оренбургскіе - 28, Сибирскіе - 29.

1833.20.2 см."Общее" № 20. Пантадоны лѣтніе

1833.22.2 Шляпа отмѣнена у офицеровъ и оставлена только генераламъ.

1834.29.I Киверъ: въ цѣляхъ однообразія, подбородный ремень положенъ черной юфтовой кожи шир. 1½",пришивая его съ лѣвой стороны кивера,подъ его ремнемъ,наглухо, и застегивая на пуговицу,пришитую съ правой стороны кивера,надъ нижнимъ ремнемъ.

1834.15.3 Кавказскіе: раздѣлены на:

	Погоны и поле эполетъ	Шифровка
Грузинскіе	красный	№ Г. (желтая)
Кавказскіе	св.синій	№ К. (желтая)
Черноморскіе	бѣлый	№ Ч. (красная)

У всѣхъ шапка овчинная обр. 1829.10.8

1834.19.5 Погоны: измѣнена шифровка: Оренбургскіе - 22, Сибирскіе - 23.

1835.3.7 I - 12 Финляндскіе: при сформированіи, обмундированіе положено какъ у Оренбургскихъ и Сибирскихъ (киверъ). Воротникъ и обшлага мундира красные, клапаны обшлаговъ и подкладка тем.зеленые В:красная. Погоны тем.зеленые В: красная, поле эполетъ тем.зеленое, шифровка 21. Пуговицы съ гренадой и № бат.

1836.31.I см."Общее" № 26. Шинель.

1836.2.2 Финляндскіе:Ф присвоенъ офицерскій знакъ армейскаго образца.

1836.15.3 Фуражка: во всѣхъ баталіонахъ тулья тем.зеленая В:красная, околышъ красный, шифровка⊞желтая № роты. Киверъ: помпонъ не положенъ.

1842.26.II Грузинскіе,Кавказскіе,Черноморскіе: шапка овчинная отмѣнена и положено носить всегда только фуражку, впредь до введенія новой формы (1848.8.8)

1843.16.I Штрафные нижніе чины: положены нашивки тонкаго снура, поперекъ погонъ мундира и шинели,ниже шифровки: за 2 побѣга - 2 ряда сѣраго снура, за 3 побѣга - 3 ряда и.т.д.; за наказаніе шпицрутенами: по I ряду чернаго снура за каждый разъ прогнанія сквозь строй. 1843.21.2 уточнено: снуры нашивать ниже прорѣзного номера.

1843.8.4 Финляндскіе,Оренбургскіе,Сибирскіе: см."Общее" № 38. Киверъ. № 41. Нашивки (бѣлыя, безъ просвѣта).

1844 - 1855

1844.9.5 Финляндскіе,Оренбургскіе,Сибирскіе: см."Общее" № 45. Каска. Безъ султана,съ подбородной чешуей. Гербъ армейскій серебряный съ золотымъ № баталіона.

1844.20.5 Фуражка положена попрежнему: тулья тем.зеленая В:красная, околышъ красный, шифровка и желтая, № роты.

1848.8.8 Грузинскіе, Кавказскіе, Черноморскіе: присвоено обмундированіе Кавказскаго Корпуса, см. "Общее" № 48. Верхъ папахи тем.зеленый; воротникъ мундира красный, обшлага тем.зеленые В:красная. Погоны какъ прежде: Г.: красные, К.: св.синіе Ч.: бѣлые; шифровка: № Г., № К., № Ч.

1852.17.10 см. "Гвард.Пѣхота". Вице-чепракъ. Всѣ выпушки красныя

1854.29.4 см. "Общее" № 50. Шинель.

Оружіе

1830.20.8 см. "Общее" № 54. Полусабля

Амуниція и т.д.

1841.19.3 Рядовые: отмѣнена портупея; положена только перевязь съ лопастью для штыка, которая при полной парадной формѣ пристегивается къ сумѣ и носится черезъ лѣвое плечо, при полуформѣ (безъ сумм) черезъ правое плечо.

1849.28.4 Грузинскіе, Кавказскіе, Черноморскіе: утверждено описаніе пригонки скатанной шинели, какъ въ Арм.Саперныхъ батальонахъ.

Г. ГАРНИЗОНЪ

Гарнизонные полки и баталіоны

1826.II.2 см. "Общее" № 2. Панталоны (В:красная). Мундиръ однобортный (вм.двубортнаго) тем.зеленый В:красная; воротникъ и обшлага красные, клапаны обшлаговъ тем. зеленые В:красная, подкладка красная; офицеры, сверхъ того: карманные клапаны В:красная. Погоны и поле эполетъ красные.

1828.24.4 см. "Общее" № II. Киверъ. Гренада о 3 огняхъ серебряная, прорѣзной № полка или баталіона. Портупея. Ранецъ.

1829.19.4 Всѣ полки и баталіоны обращены на формированіе Линейныхъ баталіоновъ.

Д. ВНУТРЕННЯЯ СТРАЖА

1825 - 1844

1826.II.2 Мундиръ однобортный (вм.двубортнаго), Ф попрежнему сѣрый, 9 пуговицъ; воротникъ и обшлага желтые, подкладка сѣрая В:красная; погоны сѣрые. Ф попрежнему тем. зеленый В:желтая, 9 пуговицъ; воротникъ и обшлага желтые, клапаны обшлаговъ тем.зеленые В:желтая, подкладка красная.. Панталоны Ф-сѣрые В:желтая.

1828.24.4 см. "Общее" № II Киверъ. Гренада объ I огнѣ, прорѣзной №.

1829.20,9 Росписаніе номеровъ Округовъ и баталіоновъ. Номеръ Округа - на эполетахъ и погонахъ, номеръ баталіона - на гренадѣ кивера.
I-й Округъ: I С.Петербургскій, 2 Ревельскій, 3 Псковскій, 4 Митавскій, 5 Рижскій, 6 Оренбургскій, 2-й: 7 Новгородскій, 8 Тверскій, 9 Ярославскій, I0 Владимірскій, II Костромскій, I2 Вологодскій. 3-й: I3 Свеаборгскій, I4 Выборгскій, I5 Петрозаводскій, I6 I-й Архангелогородскій, I7 2-й Архангелогородскій, I8 3-й Архангелогородскій. 4-й: I9 Нижегородскій, 20 I-й Казанскій, 2I 2-й Казанскій, 22 Симбирскій, 23 Вятскій, 24 Пермскій. 5-й: 25 Пензенскій, 26 Саратовскій, 27 Тамбовскій, 28 Воронежскій, 29 Орловскій, 30 Тульскій. 6-й: 3I Витебскій, 32 Смоленскій, 33 Могилевскій, 34 Калужскій, 35 Московскій, 36 Рязанскій. 7-й: 37 Житомірскій, 38 Кіевскій, 39 Черниговскій, 40 Полтавскій, 4I Харьковскій, 42 Курскій. 8-й: 43 Екатеринославскій, 44 Херсонскій, 45 Таврическій, 46 Кишиневскій, 47 Каменецъ-Подолскій. 9-й 48 Бѣлостокскій, 49 Гродненскій, 50 Виленскій, 5I Минскій. 10-й: 52 Модлинскій, 53 Замосцкій и съ I833.I2.I 54 Варшавскій. Добавленъ I832.8.5

1829.2.I0 Присвоено новое обмундированіе: Приборъ серебряный. Киверъ: гренада объ I огнѣ, прорѣзной №. Мундиръ однобортный тем.зеленый В:красно-краповая, 9 пуговицъ. воротникъ и клапаны обшлаговъ тем.зеленые В:красно-краповая, 9 пуговицъ. ка и погоны красно-краповые, шифровка желтая. Панталоны тем.зеленыя В:красно-краповая. Пуговицы оловянныя. Вся амуниція черная. На сумѣ № бат-на. Все прочее безъ измѣненія.

1829.I6.I2 Сюртукъ: обшлага положены тем.зеленые В:красная (вм.красныхъ)

1833.20.2 см. "Общее" № 20 Панталоны лѣтнія.

1833.22.2 Шляпа отмѣнена у офицеровъ и оставлена только генераламъ.

1834.29.I см. "Линейные баталіоны". Киверъ.

1836.3I.I см. "Общее" № 26. Шинель.

1839.I9.2 С.Петербургскій, Московскій, Архангелогородскіе и Казанскіе баталіоны, состоящіе на полевомъ положеніи: отмѣненъ чехолъ на киверъ.

1843.I6.I и 1843.2I.2 см. "Линейные баталіоны": штрафные.

1843.8.4 см. "Общее" № 38. Киверъ; № 4I. Нашивки (бѣлыя безъ просвѣта)

1844.I7.I Погоны положены красные (вм.красно-краповыхъ), канцелярскаго сукна.

1844.9.5 см."Общее" № 45. Каска. Безъ султана. Гренада о 3 огняхъ серебряная, пробитой № баталіона. Подбородный ремень ⊞ черный безъ чешуи, Ф съ чешуей.

1844.20.5. Фуражка положена: тулья тем.зеленая В:красная, околышъ тем.зеленый В:красный

1844.19.12 Корпусъ Внутренней Стражи: дежурные штабъ-офицеры, старшіе адъютанты и адъютанты окружныхъ генераловъ: каска положена съ бѣлымъ султаномъ и гренадой о 3 огняхъ.

1845.30.3 С.Петербургскій и Московскій баталіоны: каска: ⊞ присвоена чешуя.

1851.2.11 Всѣ баталіоны: каска: ⊞ присвоена чешуя

1854.29.4 Новгородскій и Тверскій баталіоны (приведенные въ подвижное состояніе): см."Общее" № 50. Шинель. Оберъ-офицерамъ положена портупея плечевая.

Оружіе

1830.20.8 см."Общее" № 54. Полусабля.

Амуниція и т.д.

1841.19.3 см."Линейные баталіоны": Портупея, перевязь.

Армейская Кавалерія

А. Армейскіе Кирасиры

1825 - 1845

I-я Кирасирская дивизія состоитъ изъ трехъ полковъ Гвардейскихъ и Лейбъ-Кирасирскаго Ея Величества, который описанъ въ раздѣлѣ "Гвардейская Кавалерія". Полки входящіе во 2-ю и 3-ю дивизіи и ихъ цвѣта, слѣдующіе: (номера соотвѣтствуютъ номерамъ пуговицъ 1829

	2-я Кирасирская дивизія				3-я Кирасирская дивизія		
1	Екатеринославскій	сер.	оранжевый	5	Орденскій	зол.	черный
2	Глуховскій	сер.	тем.синій	6	Стародубовскій	зол.	св.синій
3	Астраханскій	сер.	желтый	7	Малороссійскій	зол.	св.зеленый
4	Псковскій	сер.	розовый	8	Новгородскій	зол.	малиновый

Въ Псковскомъ полку кирасы мѣдныя (вм.черныхъ), въ Орденскомъ полку, на бляхѣ каски и на офицерской лядункѣ- Георгіевская звѣзда золотая (вм.орла), а у трубачей нашивки изъ трехъ черныхъ и двухъ оранжевыхъ полосъ.

1825.11.2 Офицеры: при вицъ-мундирѣ, положены сѣрыя рейтузы съ лампасами и отмѣненъ бѣлый вицъ-мундиръ. Бѣлыя лосинныя панталоны и ботфорты отмѣнены у нихъ.чиновъ и оставлены только офицерамъ для парадовъ. 1833.22.2 отмѣнены и у нихъ.

1826.10.6 Рейтузы: отмѣнены лампасы и оставлена только выпушка. рейтузы н.о. уже сѣрозеленыя

1827.9.5 см. "Общее" № 10. Каска. Въ Орденскомъ полку, на бляхѣ, сохранена Георгіевская звѣзда; въ прочихъ полкахъ орелъ съ опущенными крыльями.

1829.16.12 Сюртукъ: обшлага положены тем.зеленые В:прикл.цвѣта (вм.обшлаговъ цвѣтныхъ)

1829.26.12 см."Общее" № 15. Пуговицы. (гренада съ № полка, какъ выше)

1830.24.9 Сюртукъ: подкладка положена бѣлая.

1833.22.2 Шляпа отмѣнена у офицеровъ и оставлена только генераламъ. Ф отмѣнены лосинныя панталоны и ботфорты, остававшіяся для парадовъ.

1833.21.3 2-я и 3-я Кир.дивизіи названы I-я и 2-я Кир.дивизіи.

1834.6.3 Присвоенъ вальтрапъ (вм.чепрака) съ почти прямыми заднимъ углами. Цвѣта какъ прежде на чепракѣ.

1834.25.4 Новгородскій (В.К. Елены Павловны): прикладной цвѣтъ на воротникѣ, обшлагахъ, обкладкахъ фалдъ, выпушкахъ и вальтрапахъ, а съ 1834.5.7 также на флюгерѣ и пикѣ - всюду положенъ синій (т.е. тем.синій), какъ у Глуховскаго (вм.малиноваг

1835.4.2 Каска положена ниже прежняго.

1836.31.1 см."Общее" № 26. Шинель.

1837.17.8 Орденскій полкъ: въ строю положено снова имѣть литавры (пожалованныя за Семилѣтнюю Войну). Занавѣсы черныя, витье золотое. Литаврщикъ: форма какъ у трубачей, но всѣ нашивки, эполеты - какъ у тамбуръ-мажоровъ. Неизвѣстно, были-ли нашивки золотыя, или серебряныя. Въ Арм.Пѣхотѣ нашивки тамбуръ-мажоровъ полагались серебряныя. Въ послѣднее царствованіе, въ Орденскомъ Кир. и С.Петербургскомъ Улан.полкахъ онѣ были золотыя съ краснымъ просвѣтомъ.

1838.26.2 Трубачи: положены погоны, какъ у прочихъ нижнихъ чиновъ.

1843.8.4 см."Общее" № 41. Нашивки (бѣлыя съ краснымъ просвѣтомъ)

1844.20.5 Фуражка положена: тулья бѣлая В: Ф прикл.цвѣта, ⊞ I-й див-нъ красная, 2-й св.синяя, 3-й тем.зеленая, Резервный и Запасный эскадроны безъ выпушки; околышъ прикл.цвѣта. Шифровка № 3. (при желтомъ или оранжевомъ околышѣ - красная, при прочихъ - желтая).

1845.27.1 см."Общее" № 45. Каска. Султанъ черный, у трубачей красный. Спереди,на бляхе орелъ съ опущенными крыльями, а въ Орденскомъ полку Георгіевская звѣзда. Шляпа отмѣнена у офицеровъ и оставлена только генераламъ.

1846.2.2 Каска положена новаго образца: металлическая, безъ султана; въ I-й Кир.дивизіи - стальная, гренада, бляха, гербъ и чешуя желтой мѣди; во 2-й Кир.дивизіи томпаковая, гренада, бляха, гербъ и чешуя мѣдные луженые.
Малороссійскій п. сохраняетъ знакъ отличія (полученный въ 1831 г.),Орденскій сохраняетъ Георгіевскую звѣзду желтой мѣди съ эмалью.
Генералы и офицеры:внѣ строя разрѣшено носить прежнюю кожаную каску 1845 г.

1846.7.5 Кираса присвоена новаго образца: въ I-й Кир.дивизіи - бѣлаго металла, чешуи, гвозди и пряжка желтой мѣди, ремни черные; во 2-й Кир.дивизіи - совсѣмъ желтой мѣди, ремни и опушка красные.

1852.17.5 Кираса присвоена новаго образца: во 2-й Кир.дивизіи - желѣзная съ накладкой мѣдной латуни, поясъ красной кофти, опушка каждой половины - прикл.цвѣта; въ 1-й Кир.дивизіи - желѣзная подкрованная, поясъ черной глянцевой кожи.

1854.29.4 см."Общее" № 50. Шинель.

Петлицы на воротникѣ и обшлагахъ у офицеровъ (по прибору)

1838.17.4 Екатеринославскій (В.К.Маріи Николаевны)
1838.17.4 Глуховскій (В.К. Михаила Павловича)
1852.29.9 Астраханскій (В.К. Николая Николаевича)
1842.19.9 Псковскій (Наслѣдника Цесаревича)
1838.17.4 Новгородскій (В.К. Елены Павловны)

Нифровка

Погоны во всѣхъ полкахъ, даже нефскихъ, безъ нифровки.

Оружіе

1831.8.12 Переднимъ шеренгамъ эскадроновъ присвоена пика,окрашенная масляной краской въ прикладной цвѣтъ, съ флюгеромъ слѣдующихъ цвѣтовъ:

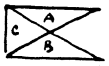

	A и B	C		A и B	C
Екатеринославскій	оранжевый	бѣлый	Орденскій	черный	желтый
Глуховскій	т.синій	бѣлый	Стародубовскій	св.синій	желтый
Астраханскій	желтый	бѣлый	Малороссійскій	св.зеленый	желтый
Псковскій	розовый	бѣлый	Новгородскій(+)	малиновый	желтый

(+)см.1834.5.7

1833.22.2 Шпага отмѣнена у офицеровъ и оставлена только генераламъ.

1834.5.7 Новгородскій п.: флюгеръ положенъ: А и В тем.синій, С желтый,древко тем.синее.

1834.3.12 Пистолеты отмѣнены.

1834.19.12 Портупея: на спереди положена бляха желтой мѣди съ гренадой.

1835.19.7 Утверждено описаніе чушки изъ черной глянцевой кожи,для пистолета,носимая на портупеѣ у лѣваго бока.

1836.9.10 Штабъ-трубачъ и трубачи: для пистолета присвоена чушка, придѣланная къ сѣдлу поверхъ вальтрапа слѣва. Присвоена лядунка,какъ у прочихъ нижнихъ чиновъ.

1838.23.2 Пистолетная чушка на портупеѣ отмѣнена. Пистолетъ всегда носить въ чушкѣ поверхъ вальтрапа слѣва.

1844.2.2 Вахмистры и унтеръ-офицеры: присвоено по одному пистолету,носимому какъ выше.

Амуниція и.т.д.

1828.30.3 Лядуночная перевязь: мѣдный приборъ и желѣзный крюкъ только у карабинеръ.

1834.6.3 Введено легко-кавалерійское сѣдло (и вальтрапъ, см.чепрака).

1835.20.2 Лядунка: отмѣненъ помполъ. Перевязь положена новаго образца,съ мѣднымъ прибором, желѣзнымъ крюкомъ и помпальнымъ ремнемъ.

1837.14.2 Штабъ-трубачъ и трубачи: лядунку носить также и въ пѣшемъ строю.

1838.27.11 Погонную перевязь карабинеровъ пригонять такъ, чтобы ремень ея былъ длиннѣе лядуночной перевязи.

Ношеніе формы

1833.22.2 Офицеры:съ отмѣной шляпы,лосинъ и ботфортовъ,носить всегда каску,рейтузы и палашъ.

1851.25.6 Генералы: на кирасѣ носить только ордена и знаки отличія, а не звѣзды.

Б. АРМЕЙСКІЕ ДРАГУНЫ

Въ первые два года царствованія Николая I, изъ четырехъ Драгунскихъ дивизій, одна стала Гусарской и другая Уланской. Поэтому, чтобы не перегружать таблицы схемъ, первые рисунки показываютъ формы 1827.10.11, т.е. оставшихся двухъ дивизій.

1825 – 1844

1826.10.6 Панталоны тем.зеленыя отмѣнены. На рейтузахъ отмѣнены лампасы и оставлена только выпушка прикл.цвѣта.Вѣроятно тогда-же рейтузы становятся сѣросиніе.

1826.14.12 4-я Драг.дивизія: Ингерманландскій, Кіевскій, Нарвскій, Митавскій стали Гусарскими полками.

1827.13.10 Эполеты:⊕ положены чешуйчатые.⊞ положены металлическіе чешуйчатые по прибору, (вм.шерстяныхъ), подбой и контръ-погончики прикл.цвѣта.

1827.6.10 3-я Драг.дивизія: С.Петербургскій, Харьковскій, Смоленскій, Курляндскій стали Уланскими полками.

1827.10.11 I-я и 2-я Драг.дивизія: Приборъ всѣмъ полкамъ положенъ золотой. На мундирѣ, воротникъ, обшлага, клапаны обшлаговъ и подкладка, выпушка рейтузъ,лампасъ и выпушка вальтрапа – положены прикл.цвѣта, а выпушка воротника, обшлаговъ, клапановъ обшлаговъ и подкладки – тем.зеленая. Прикладной цвѣтъ слѣдующій, а номера соотвѣтствуютъ даннымъ на гербы и пуговицы.

I-я Драг.дивизія			2-я Драг.дивизія		
I	Московскій	оранжевый	5	Казанскій	малиновый
2	Каргопольскій	бѣлый	6	Рижскій	красный
3	Кинбурнскій	бирюзовый	7	Тверскій	св.синій
4	Новороссійскій	розовый	8	Финляндскій	желтый
Внѣ дивизій:		9	Нижегородскій		кирпичный

1828.9.2 см."Общее" № II. Киверъ. Помпонъ и этишкетъ:⊞ желтые,⊕ серебряные. Гербъ первоначально безъ измѣненія, но уже 1828.20.12 положенъ новаго образца,съ прорѣзнымъ № полка.

1829.10.8 Нижегородскій п.: присвоена шапка овчинная (вм.кивера),безъ снура, какъ въ пѣхотѣ Отд.Кавказскаго Корпуса.

1829.16.12 Сюртукъ: обшлага положены тем.зеленые В:прикл.цвѣта (вм.цвѣтныхъ)

1829.26.12 см."Общее" № 15. Пуговицы (№ полка)

1830.24.9 Сюртукъ: подкладка положена тем.зеленая.

1833.22.2 Шляпа: отмѣнена у офицеровъ и оставлена только генераламъ.

1833.16.3 Вицъ-мундиръ : отмѣненъ у офицеровъ и оставленъ только генераламъ.

1833.19.3 Положено имѣть трубачей и барабанщиковъ.

1833.5.5 см."Общее" № 22. Киверъ.

1833.24.12 Присвоено новое обмундированіе. Приборъ у всѣхъ золотой. Мундиръ однобортный тем.зеленый В:прикл.цвѣта, 9 пуговицъ.

I-я Драг.дивизія	Воротникъ мундира	Клапаны воротника	Обшлага,клапаны обшлаговъ,контръ-погончики	Подкладка мундира Выпушка рейтузъ
I Московскій	т.зеленый В:красная	красный	красный В:т.зеленая	красный
2 Каргопольскій	т.зеленый В:бѣлая	бѣлый	бѣлый В:т.зеленая	бѣлый
3 Кинбурнскій	т.зеленый В:желтая	желтый	желтый В:т.зеленая	желтый
4 Новороссійскій	т.зеленый В:св.синяя	св.синій	св.синій В:т.зеленая	св.синій
2-я Драг.дивизія				
5 Казанскій	красный В:т.зеленая	т.зеленый	красный В:т.зеленая	красный
6 Рижскій	бѣлый В:т.зеленая	т.зеленый	бѣлый В:т.зеленая	бѣлый
7 Финляндскій	желтый В:т.зеленая	т.зеленый	желтый В:т.зеленая	желтый
8 Тверскій	св.синій В:т.зеленая	т.зеленый	св.синій В:т.зеленая	св.синій

Первоначально (1833.24.12) прикл.цвѣтъ Тверского положенъ желтый, а Финляндскаго св.синій,но уже 1834.9.1 прикладной цвѣтъ и номера герба и пуговицъ – какъ выше. Кушакъ уланскій: средняя полоса и выпушки тем.зеленыя, крайнія полосы прикл.цвѣта. Рейтузы сѣросиніе, В:прикл.цвѣта. Портупеи нижнихъ чиновъ – красной юфти.

1834.20.6 Нижегородскій п.: присвоено новое обмундированіе: Приборъ золотой. Шапка овчинная прежняго образца, безъ снура. Куртка (вм.мундира) тем.зеленая, воротникъ красный В:тем.зеленая, обшлага тем.зеленые В:красная; на груди тем.зеленые напатронники на 6 патроновъ каждый.⊞ патроны прищѣплены мѣдными цѣпочками къ круглымъ мѣднымъ бляхамъ (одна съ каждой стороны груди. ⊕бляхи и цѣпочки золоченыя и вокругъ напатронниковъ и находящихся подъ ними карманчиковъ, обшивка золотого галуна. Вмѣсто пуговицъ, 18 паръ проволочныхъ крючковъ. Шаровары казачьяго образца, тем.зеленыя, лампасъ однорядный красный,карманъ на правой сторонѣ. Эполеты чешуйчатые безъ измѣненія, подбой красный. Кушакъ:средняя полоса и выпушки тем.зеленыя, крайнія полосы красныя. Шарфъ офицерскій. Лядунка: ⊞ красной юфти на 18 патроновъ,носимая на кожаномъ ремнѣ,выкрашенномъ въ красный цвѣтъ,

икрѣпленномъ къ лядункѣ тремя маленькими пряжками. Ⓕ лядунка кавалерійская, крышка серебряная съ золотымъ орломъ, перевязь золотая галунная, приборъ серебряный, подбой чернаго сафьяна. Шашка казачья (названная "сабля азіатскаго образца"): черная деревянная рукоять, ножны обтянуты черной кожей. Портупея: Ⓗ плечевая черной кожи, съ двумя пасовыми ремнями и гнѣздомъ для штика, съ мѣднымъ приборомъ особаго образца. Ⓕ плечевая золотая галунная. Чушка для пистолета черной кожи, съ 2 ушками и продѣтымъ сквозь оныя поясомъ черной кожи съ желѣзной пряжкой.

834.7.12 Снуръ кивера имѣть до половины спины, а не до пояса.

835.4.I Перчатки: Ш присвоены сѣросиняго сукна, носимыя, когда въ пѣхотѣ надѣваютъ суконныя рукавицы. Ⓔ сохранены лосинныя перчатки.

835.13.4 см."Общее" № 25. Снуръ кивера.

836.31.I см."Общее" № 26. Шинель.
Нижегородскій п.: на шапкѣ овчинной прибавленъ этишкетный снуръ: Ш желтый, Ⓕ серебряный.

842.26.10 Нижегородскій п.: шапка овчинная отмѣнена и впредь до введенія новой формы положено носить только фуражку.

843.8.4 Фуражка: во всѣхъ полкахъ околышъ положенъ тем.зеленый В: прикл.цвѣта.
см."Общее" № 38. Киверъ (кромѣ Нижегородскаго п.). № 41, Нашивки (бѣлыя, безъ просвѣта).

1844 - 1855

844.9.5 см:"Общее" № 45. Каска (кромѣ Нижегородскаго п.). Султанъ черный, у музыкантовъ красный. Гербъ армейскій золотой, съ гренадой съ номеромъ.

844.20.5 Фуражка положена: тулья тем.зеленая В: Ⓕ прикл.цвѣта, Ш I-й див-нъ красная, 2-й бѣлая, 3-й св.синяя, 4-й тем.синяя, 5-й желтая; околышъ прикл.цвѣта В: тем.зеленая. Шифровка Ш № 3. (прижелтомъ околышѣ - красная, при прочихъ желтая)

854.29.4 см."Общее" № 50. Шинель.

Петлицы

На офицерскомъ мундирѣ, золотыя или серебряныя, по прибору: въ одинъ рядъ на клапанахъ воротника и въ три ряда на клапанахъ обшлаговъ; въ Нижегородскомъ п. на воротникѣ и на обшлагахъ въ два ряда.

1838.17.4 Московскій (Наслѣдника Цесаревича)
1842.18.9 Каргопольскій (В.К.Константина Николаевича)
1852.29.9 Кинбурнскій (В.К.Михаила Николаевича)
1838.17.4 Тверскій (В.К.Михаила Павловича и В.К.Михаила Николаевича)
1854.10.10 Нижегородскій (Кор.Виртембергскаго), за Военное Отличіе.

Шифровка

Во всѣхъ полкахъ, даже шефскихъ, безъ шифровки.

Оружіе

832.I.9 Ружье положено всѣмъ строевымъ унтеръ-офицерамъ. Погонный ремень красный.

833.19.3 Погонная перевязь отмѣнена и крюкъ перенесенъ на лядуночную перевязь.

833.21.3 При переформированіи всѣхъ полковъ (кромѣ Нижегородскаго) въ 10 эск.дѣйствующихъ и 1 резервный, пикинернымъ эскадронамъ (9-й и 10-й) ружья не положены, а присвоены карабинъ и пика. 1833.13.4 уточнено, что вм.карабина временно выдается конно-егерское ружье безъ штыка, а пика положена обѣимъ шеренгамъ. 1833.20.10 установлены цвѣта флюгеровъ. По полковой исторіи Нижегородскаго п. были также пикинерные эск-ны (но не указано съ какого числа, вѣроятно съ 1846 г.) и приведены цвѣта флюгера.

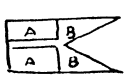

I-я Драг.дивизія	A	B	2-я Драг.дивизія	A	B
Московскій	бѣлый	оранжевый	Казанскій	малиновый	бѣлый
Каргопольскій	бѣлый	бѣлый	Рижскій	красный	бѣлый
Кинбурнскій	бѣлый	бирюзовый	Тверскій	св.синій	бѣлый
Новороссійскій	бѣлый	розовый	Финляндскій	желтый	бѣлый

834.9.I Новое росписаніе флюгеровъ:

I-я Драг.дивизія	A	B	2-я Драг.дивизія	A	B
Московскій	бѣлый	красный	Казанскій	красный	бѣлый
Каргопольскій	бѣлый	бѣлый	Рижскій	бѣлый	бѣлый
Кинбурнскій	бѣлый	желтый	Финляндскій	желтый	бѣлый
Новороссійскій	бѣлый	св.синій	Тверскій	св.синій	бѣлый
Нижегородскій (с 1846 г.?)	красный	бѣлый			

834.6.4 Ружье имѣть не въ бушматѣ, а на погонномъ ремнѣ черезъ лѣвое плечо.

834.3.12 Пистолеты отмѣнены.

1835.15.1 Конные унтеръ-офицери пикинерныхъ эскадроновъ: положено по одному пистолету

1835.19.7 Утверждено описаніе кожаной чушки для пистолета, изъ черной кожи, носимой на портупеѣ, съ лѣваго бока.

1836.5.5 I-я и 2-я Драг.дивизіи: положена портупея новаго образца, съ пасовыми ремнями и ремнемъ у крючка, (для пристегиванія сабли) не передвижными, а пришитыми наглухо къ поясному ремню.

1836.9.10 Штабъ-трубачъ и трубачи: для пистолета присвоена чушка, придѣланная къ сѣдлу, поверхъ вальтрапа слѣва. Присвоена лядунка, какъ у прочихъ нижнихъ чиновъ. Барабанщики: то-же, но чушка справа.

1837.11.3 Пикинерные эскадроны: приисвоенъ карабинъ короткій, новаго образца (вм.ружья)

1838.23.2 Утверждены правила ношенія пистолетной чушки. Чушка на портупеѣ отмѣнена. Пистолетъ носить всегда въ чушкѣ поверхъ вальтрапа слѣва.

1841.13.11 Присвоена шашка (вм.сабли), у нижнихъ чиновъ - со штыковыми ножнами.

1848.24.1 I-я и 2-я Драг.дивизіи: введена портупея плечевая лосинная (обр.Нижегородскаго п.), носимая поверхъ мундира и сюртука. 1848.20.2 уточнено, что портупея золотая галунная (по прибору), подбой черной кожи.

Амуниція и.т.д.

1835.20.2 Лядунка: отмѣненъ шомполъ. Перевязь положена новаго образца, съ мѣднымъ прибором, желѣзнымъ крюкомъ и шомпольнымъ ремнемъ.

1837.14.2 Штабъ-трубачъ и трубачи: лядунку носить также и въ пѣшемъ строю.

1838.12.3 Пикинерные эскадроны: погонную перевязь пригонять такъ, чтобы ремень ея былъ длиннѣе лядуночной перевязи.

1839.12.3 Нижегородскій п.: присвоенъ патронташъ на сыромятной перевязи (вм.лядунки на лосинной перевязи).

Ношеніе формы

1837.17.1 Генералы и офицери: въ сюртукѣ, безъ шарфа, саблю носить подъ сюртукомъ, продѣвая эфесъ въ особый карманъ. Въ сюртукѣ при шарфѣ, саблю носить поверхъ сюртука, не надѣвая на крючекъ, а опуская свободно.

1847.31.8 Нижніе чины: когда положено имѣть шинель въ накидку, надѣвать ее въ рукава, сверхъ амуниціи, въ распашку. 1847.5.11 уточнено, что это относится только къ конному строю, а въ пѣшемъ строю носить шинель по прежнему.

В. АРМЕЙСКІЕ КОННО-ЕГЕРЯ

Краткое описаніе формы къ 1825 г.

Приборъ серебряный. На киверѣ, репеекъ ниж.чиновъ зеленый, этишкетъ бѣлый. Мундиръ тем.зеленый В:прикл.цвѣта; воротникъ тем.зеленый, выпушка и клапаны прикл.цвѣта, обшлага и обкладка фалдъ, также лампасы и выпушка панталонъ, погоны, лампасъ и выпушка вальтрапа - прикл.цвѣта. Сюртукъ тем.зеленый, воротникъ тем.зеленый, выпушка и клапаны и выпушка обшлаговъ - прикл.цвѣта. На шляпѣ султанъ бѣлыхъ, оранжевыхъ и черныхъ перьевъ. Ниже даны прикладные цвѣта, а номера соотвѣтствуютъ даннымъ 1828 и 1829 на гербы и пуговицы. Порядокъ полковъ въ дивизіяхъ, по росписанію 1816.26.10

I-я Конно-Егерская дивизія			2-я Конно-Егерская дивизія		
I	Сѣверскій	оранжевый	5	Переяславскій	малиновый
2	Черниговскій	бѣлый	6	Лифляндскій	красный
3	Нѣжинскій	бирюзовый	7	Арзамасскій	св.синій
4	Дерптскій	розовый	8	Тираспольскій	желтый.

1825 - 1833

1826.10.6 Панталоны тем.зеленыя отмѣнены. Носить всегда сѣрыя рейтузы съ выпушкой прикл. цвѣта. Вѣроятно тогда-же рейтузы становятся сѣросинія.

1826 или 1827 Фуражка: околышъ повидимому становится тем.зеленый В:прикл.цвѣта, какъ видно по рисункамъ В., но въ текстѣ это не указано.

1828.9.2 см."Общее" № II. Киверъ. Помпонъ и этишкетъ ш бѣлые, ф серебряные. Гербъ новаго образца, съ прорѣзнымъ № полка. Лифляндскій п.сохраняетъ знакъ отличія.

1829.16.12 Сюртукъ: обшлага положены тем.зеленые В:прикл.цвѣта.

1829.26.12 см."Общее" № 15. Пуговицы (№ полка)

1830.24.9 Сюртукъ: подкладка положена тем.зеленая.

1833.22.2 Шляпа: отмѣнена у офицеровъ и оставлена только генераламъ.

1833.16.3 Вицъ-мундиръ отмѣненъ у офицеровъ и оставленъ только генераламъ.

1833.21.3 Всѣ Конно-Егерскіе полки расформированы.

Шифровка

Во всѣхъ полкахъ, даже шефскихъ, безъ шифровки.

Оружіе

1831.8.12 Отмѣнены пики, выданныя для Польской Кампаніи. Были-ли флюгера - неизвѣстно.

Краткое описаніе формъ къ 1825 г.

Приборъ во всѣхъ полкахъ серебряный. На шапкѣ, султанчикъ, репеекъ и этишкетъ: ⊞ бѣлые, ⊕ серебряные; цвѣтъ верха шапки см.ниже. Мундиръ, панталоны и вальтрапъ тем.синіе. Лацканы, обшлага, полы и всѣ выпушки мундира, двѣ крайнія полосы кушака ниж.чиновъ, выпушка и лампасъ вальтрапа – все прикл.цвѣта. Цвѣта воротника мундира см.ниже.

Прикладной цвѣтъ – красный въ полкахъ помѣченныхъ "К", а въ другихъ – цвѣта шапки. Кромѣ того у Украинскихъ полковъ "3" и "4" оранжев. – цвѣта шапки.

	Воротн.	Шапка		Воротн:	Шапка		Воротн.	Шапка
Владимірскій К	красный	красный	Таганрогскій К	т.синій	красный	1 Украинскій	оранж.	оранж.
Сибирскій К	красный	бѣлый	Чугуевскій К	т.синій	бѣлый	2 Украинскій	бѣлый	бѣлый
Оренбургскій К	красный	желтый	Борисоглѣбскій К	т.синій	желтый	3 Украинскій	желтый	желтый
Ямбургскій К	красный	св.синій	Серпуховскій К	т.синій	св.синій	4 Украинскій	св.синій	св.синій
1 Бугскій	т.синій	оранжевый	Польскій	т.синій	малиновые клапаны воротника			малиновый
2 Бугскій	т.синій	бѣлый	Татарскій	т.синій	бѣлые " "			бѣлый
3 Бугскій	т.синій	желтый	Литовскій	т.синій	желтые " "			желтый
4 Бугскій	т.синій	св.синій	Волынскій	т.синій	св.синіе " "			св.синій

1825 – 1855

1826.13.3 Таганрогскій п. названъ Бѣлгородскій.

1826.10.6 Всѣ полки кромѣ 1-й Улан.дивизіи (Владимірскій, Сибирскій, Оренбургскій, Ямбургскій) и Литовской Улан.дивизіи (Польскій, Татарскій, Литовскій, Волынскій): отмѣнены тем.синія панталоны съ лампасами и положено носить всегда рейтузы сѣрыя съ выпушкой цвѣта воротника. Вѣроятно въ то-же время рейтузы стали сѣросинія. Всѣ полки: на шапкѣ установленъ круглый помпонъ: ⊞ бѣлый (по прибору), ⊕ серебряный.

1827.26.2 1-я Улан.дивизія: присвоены рейтузы, какъ 1826.10.6, а панталоны оставлены только офицерамъ.

1827.6.10 4-я Улан.дивизія (образованная изъ бывшихъ Драгунскихъ полковъ): присвоено общее обмундированіе: приборъ серебряный, прикл.цвѣтъ (шапка, воротникъ, обшлага, лацканы, полы и всѣ выпушки мундира, выпушка рейтузъ, крайнія полосы кушака, выпушка и лампасъ вальтрапа и нижняя половина флюгера) слѣдующій:

С.Петербургскій	оранжевый	Смоленскій	желтый
Харьковскій	бѣлый	Курляндскій	св.синій

У всѣхъ, куртка, выпушка и клапаны воротника и вальтрапъ тем.синіе. Въ Харьковскомъ п. верхняя половина флюгера бѣлая, нижняя тем.синяя. С.Петербургскій имѣетъ знакъ отличія на шапкѣ.

1827.13.10 Эполеты: ⊕ положены чешуйчатые. ⊞ положены металлическіе чешуйчатые бѣлаго металла (по прибору) вм.шерстяныхъ, безъ бахромы; подбой и контръ-погончики прикл.цвѣта.

1827... Литовская Улан.дивизія: вальтрапъ положенъ черной овчины (вм.суконнаго)

1828.26.1 Шапка: ⊕ положена чешуя, вм.цѣпочки подбороднаго ремня.

1828.20.12 Шапка: установленъ гербъ новаго образца, какъ 1828.24.4 у Арм.Пѣхоты, съ прорѣзнымъ № полка. С.Петербургскій п. имѣетъ знакъ отличія.

1829.17.11 4-я Улан.дивизія названа 5-я Улан.дивизія, а Бугская – 4-я Улан.дивизія.

1829.16.12 Сюртукъ: обшлага положены тем.синіе В: прикл.цвѣта (вм.цвѣтныхъ)

1829.26.12 см. "Общее" № 15. Пуговицы. (номеръ полка)

1830.25.6 3-я Улан.дивизія: полкамъ присвоены новыя имена, но сохранена прежняя форма: Украинскій (б. 1 Украинскій), Новоархангельскій (б. 2 Украинскій), Новомиргородскій (б. 3 Украинскій), Елисаветградскій (б. 4 Украинскій)

4-я Улан.дивизія (б. Бугская): полкамъ присвоены новыя имена и слѣдующія формы

		бывшій:	форма:			бывшій:	форма:
13	Бугскій	(3 Бугскій)	1 Бугскаго	15	Одессіопольскій	(2 Бугскій)	4 Бугскаго
14	Вознесенскій	(1 Бугскій)	3 Бугскаго	16	Одесскій	(4 Бугскій)	2 Бугскаго

номера соотвѣтствуютъ даннымъ 1828 г. на гербы и 1829 г. на пуговицы.

1830.24.9 Сюртукъ: подкладка положена тем.синяя

1830.25.11 Литовская Улан.дивизія: присвоены рейтузы какъ 1826.10.6, а панталоны оставлены только офицерамъ.

1831.26.12 1-я и 6-я (б.Литовская) Улан.дивизіи: ⊕ отмѣнены тем.синія панталоны и присвоены рейтузы, какъ 1826.10.6

1831.30.12 Польскій п.: прикл.цвѣтъ положенъ оранжевый (вм.малиноваго)

6-я Улан.дивизія (б.Литовская) вальтрапъ положенъ суконный тем.синій (вм.мѣхового) какъ въ прочихъ дивизіяхъ.

1833.21.3 Польскій и Татарскій полки расформированы и измѣнена форма слѣдующихъ полковъ:

1-я Улан.дивизія		2-я Улан.дивизія	
Бѣлгородскій:	форма Владимірскаго (1)	Украинскій	форма Бѣлгородскаго
Чугуевскій	Сибирскаго	Новоархангельскій	Чугуевскаго
Борисоглѣбскій	Оренбургскаго	Новомиргородскій	Борисоглѣбскаго
Серпуховскій	Ямбургскаго	Елисаветградскій	Серпуховскаго

(1) безъ петлицъ

С.Петербургскій — Смоленскаго
Курляндскій — прежняя

2-я Легко-Кав.дивизія

Смоленскій — С.Петербургскаго
Харьковскій — прежняя

3-я Легко-Кав.дичизія

Литовскій — прежняя
Волынскій — прежняя

4-я Легко-Кав.дивизія

Оренбургскій — Польскаго
Сибирскій — Татарскаго

5-я Легко-Кав.дивизія

Вознесенскій — прежняя
Ольвіопольскій — прежняя

6-я Легко-Кав.дивизія

Бугскій — прежняя
Одесскій — прежняя

7-я Легко-Кав.дивизія

Владимірскій — Новомиргородскаго(1)
Ямбургскій — Елисаветградскаго

(I) съ петлицами

Цвѣта всѣхъ Уланскихъ полковъ установились слѣдующіе:

	Шапка	Воротникъ	Клапанъ воротника	Подбой эполетъ	Лацканъ, облага, обкл. вальтрапа	Выпушка рейтузъ	Верхняя половина флюгера
С.Петербургскій	желтый	желтый	т.синій	желтый	желтый	желтый	желтый
Курляндскій	св.синій	св.синій	т.синій	св.синій	св.синій	св.синій	св.синій
Смоленскій	оранжевый	оранжевый	т.синій	оранжевый	оранжевый	оранжевый	оранжевый
Харьковскій	бѣлый	бѣлый	т.синій	бѣлый	бѣлый	бѣлый	бѣлый(3)
Литовскій	желтый	т.синій (I)	желтый	желтый	желтый	желтый	желтый
Волынскій	св.синій	т.синій (I)	св.синій	св.синій	св.синій	св.синій	св.синій
Оренбургскій	оранжевый	т.синій (I)	оранжевый	оранжевый	оранжевый	оранжевый	оранжевый
Сибирскій	бѣлый	т.синій (I)	бѣлый	бѣлый	бѣлый	бѣлый	бѣлый(3)
Вознесенскій	желтый	т.синій (I)	—	желтый	желтый	т.синій(2)	желтый
Ольвіопольскій	св.синій	т.синій (I)	—	св.синій	св.синій	т.синій(2)	св.синій
Бугскій	оранжевый	т.синій (I)	—	оранжевый	оранжевый	т.синій(2)	оранжевый
Одесскій	бѣлый	т.синій (I)	—	бѣлый	бѣлый	т.синій(2)	бѣлый(3)
Владимірскій	желтый	желтый	—	желтый	желтый	желтый	желтый
Ямбургскій	св.синій	св.синій	—	св.синій	св.синій	св.синій	св.синій
Бѣлгородскій	красный	красный	—	красный	красный	красный	красный
Чугуевскій	бѣлый	красный	—	бѣлый	красный	красный	бѣлый(3)
Борисоглѣбскій	желтый	красный	—	желтый	красный	красный	желтый
Серпуховскій	св.синій	красный	—	св.синій	красный	красный	св.синій
Украинскій	красный	т.синій (I)	—	красный	красный	т.синій	красный
Новоархангельскій	бѣлый	т.синій (I)	—	бѣлый	красный	т.синій	бѣлый(3)
Новомиргородскій	желтый	т.синій (I)	—	желтый	красный	т.синій	желтый
Елисаветградскій	св.синій	т.синій (I)	—	св.синій	красный	т.синій	св.синій

(I) см. 1835.15.7 (2) см. 1843.8.4 (3) т.синій

Приборъ во всѣхъ полкахъ серебряный. Куртка и вальтрапъ попрежнему тем.синіе. Подкладка и всѣ выпушки куртки – цвѣта ея обшлаговъ и лацкана. Въ полкахъ, гдѣ нижняя половина флюгера тем.синяя, верхняя – бѣлая. С.Петербургскій, Курляндскій, Смоленскій, Харьковскій, Украинскій, Новоархангельскій, Новомиргородскій и Елисаветградскій имѣютъ знакъ отличія на шапкѣ.

1833.5.5 Шапка: цифры на гербѣ положены накладныя, обратно прибору, а не прорѣзныя.

1835. 4.1 Перчатки: ☐ привезены перчатки сѣроснняго сукна, носимыя, когда пѣхота надѣваетъ рукавицы; ⊟ сохранены лосиныя перчатки.

1835.15.7 Мундиръ: на воротникѣ положена выпушка цвѣта лацкана слѣдующимъ полкамъ: красная: Украинскій, Новоархангельскій, Новомиргородскій, Елисаветградскій; бѣлая: Сибирскій, Одесскій; желтая: Литовскій, Вознесенскій; Ольвіопольскій; оранжевая: Оренбургскій, Бугскій.

1836.31.1 см. "Общее" № 26. Шинель.

1837.17.8 С.Петербургскій п.: въ строю имѣть литавры (пожалованныя за Семилѣтнюю Войну). Занавѣсы – желтыя, шитье серебряное. Литавршикъ: форма какъ у трубачей, но всѣ нашивки, эполеты – какъ у тамбуръ-мажора. (см. Арм. Кирасиры того-же числа)

1843.8.4 Вознесенскій, Ольвіопольскій, Бугскій, Одесскій: на рейтузахъ, выпушка положена цвѣта лацкана (вм. тем.синей), а на фуражкѣ околышъ положенъ цвѣта шапки. см. "Общее" № 41. Нашивки (бѣлыя, безъ просвѣта).

1844.20.5 Фуражка положена: тулья тем.синяя В:⊕ цвѣта шапки, ⊞ I-й див-нъ красная, 2-й бѣлая, 3-й св.синяя, 4-й синяя, 5-й желтая, резервный и запасный эск-ны тем. зеленая; околышъ цвѣта шапки В:тем.синяя. Шифровка ⊞ № 3. (при желтомъ и оранжевомъ околышѣ – красная, при прочихъ – желтая).

1851.31.12 Борисоглѣбскій, Серпуховскій, Оренбургскій, Сибирскій полки расформированы.

1852.18.1 и 21.2 измѣнены цвѣта слѣдующихъ полковъ: (тѣ-же заголовки, какъ на таблицѣ выше),

Смоленскій	красный	красный	т.синій	красный	красный	красный	красный
Бугскій	красный	В:т.синяя т.синій	—	красный	красный	красный	красный
Бѣлгородскій	красный	В:красная т.синій	красный	красный	красный	красный	красный

1852.20.2 Украинскій	красный	красный В:т.синяя	---	красный	красный	т.синій	красный
Новоархангельскій	бѣлый	красный В:т.синяя	---	бѣлый	красный	т.синій	т.синій
Новомиргородскій	желтый	красный В:т.синяя	---	желтый	красный	т.синій	желтый
Елисаветградскій	св.синій	красный В:т.синяя	---	св.синій	красный	т.синій	св.синій

У трехъ первыхъ полковъ, нижняя половина флюгера бѣлая, а у четырехъ послѣднихъ – верхняя половина бѣлая. (Бомскогѣбскій, Серпуховскій, Оренбургскій и Сибирскій переформированы въ 1851 г.)

1854.9.4 см."Общее" № 50. Шинель. Погоны нижнихъ чиновъ на шинели, – и слѣдовательно у офицеровъ – вѣроятно цвѣта воротника мундира и шинели, но безъ выпушекъ, или цвѣта клапана, если воротникъ тем.синій.

Петлицы

На офицерскомъ мундирѣ, по прибору, на воротникѣ и обшлагахъ

1838.17.4 Курляндскій (Наслѣдника Цесаревича)
1843.17.9 Смоленскій (В.К.Николая Александровича)
1847.29.9 Волынскій (В.К.Константина Николаевича)
1827.15.5 Владимірскій (В.К.Михаила Павловича, В.К.Михаила Николаевича)
1845.3.3 Серпуховскій (В.К.Маріи Михайловны)
1846.28.12 Серпуховскій (В.К.Екатерины Михайловны)
1851.31.12 Елисаветградскій (В.К.Екатерины Михайловны)

Шифровка

Во всѣхъ полкахъ, даже шефскихъ, безъ шифровки

НОМЕРА НА ГЕРБѢ КИВЕРА (съ 1828.24.4) И НА ПУГОВИЦАХЪ (съ 1829.26.12)

	1829.26.4	1829.17.11	1829.26.12	1830.27	1831.26.1	1834.29.4	1836.4.12	1855
Владимірскій	1		1		13			13
Сибирскій	2		2		8	12	-	-
Оренбургскій	3		3		7	11	-	-
Ямбургскій	4		4		14			14
Бѣлгородскій	5		5		15		11	11
Чугуевскій	6		6		16		12	12
Борисоглѣбскій	7		7		17		-	-
Серпуховскій	8		8		18		-	-
I Украинскій	9		9		-	-	-	-
2 Украинскій	10		10		-	-	-	-
3 Украинскій	11		11		-	-	-	-
4 Украинскій	12		12		-	-	-	-
С.Петербургскій	13	17	17		1			1
Харьковскій	14	18	18		4			4
Смоленскій	15	19	19		3			3
Курляндскій	16	20	20		2			2

	1829.26.4	1829.17.11	1829.26.12	1834.29.7	1835.26.3	1835.26.4	1855.31.12	1855
1 Бугскій	17	13	13	-	-	-	-	-
2 Бугскій	18	14	14	-	-	-	-	-
3 Бугскій	19	15	15	-	-	-	-	-
4 Бугскій	20	16	16	-	-	-	-	-
Польскій	21		21		-	-	-	-
Татарскій	22		22		-	-	-	-
Литовскій	23		23		5			5
Волынскій	24		24		6			6
Вознесенскій				13	9	7		7
Ольвіопольскій				14	10	8		8
Бугскій				15	11	9		9
Одесскій				16	12	10		10
Украинскій				9	19		15	15
Новоархангельскій				10	20		16	16
Новомиргородскій				11	21		17	17
Елисаветградскій				12	22		18	18

Оружіе

1834.3.12 Каждому нижнему чину присвоенъ пистолетъ, носимый на человѣкѣ, въ чушкѣ.

1835.15.1 Пистолетъ положенъ всѣмъ трубачамъ, унтеръ-офицерамъ и рядовымъ.

1835.19.7 Утверждено описаніе пистолетной чушки, изъ черной глянцевой кожи, носимой на портупеѣ, съ лѣваго бока.

1836.9.10 Штабъ-трубачъ и трубачи: для пистолета присвоена чушка, придѣланная къ сѣдлу, поверхъ вальтрапа слѣва. Присвоена лядунка, какъ у прочихъ нижнихъ чиновъ.

1837.11.3 Введенъ короткій карабинъ новаго образца (вм.ружья)

1837.8.5 Пистолетъ отмѣненъ у нижн.чиновъ, кромѣ унтеръ-офицеровъ и трубачей.

1837.13.7 Введены крючки на ременкахъ, для подвѣшиванія сабли въ пѣшемъ строю.

1838.23.2 Утверждены правила ношенія пистолетной чушки. Чушка на портупеѣ отмѣнена. Пистолетъ носить всегда въ чушкѣ поверхъ вальтрапа слѣва.

Амуниція и т.д.

1837.14.2 Штабъ-трубачъ и трубачи: лядунку носить также и въ пѣшемъ строю.

1851.3.2 Чехолъ для шапки нижн.чиновъ положенъ изъ двухъ половинокъ; задняя застегивается на передней, а чешую можно носить на козырькѣ, какъ у офицеровъ.

Ношеніе формы

1837.17.1 Генералы и офицеры: въ сюртукѣ, безъ шарфа, саблю носить подъ сюртукомъ, продѣвая эфесъ въ особый карманъ. Въ сюртукѣ при шарфѣ, саблю носить поверхъ сюртука, не надѣвая на крючокъ, а опуская свободно.

1853.13.8 Генералы и офицеры: въ походной формѣ, при сюртукѣ, безъ шарфа, портупею носить поверхъ сюртука

1854.29.4 Генералы и офицеры: при походной шинели, носить галунную портупею и лядуночную перевязь, а этишкетъ и шарфъ не носить.

Д. АРМЕЙСКІЕ ГУСАРЫ

1826.10.6 Чакчиры и высокіе сапоги отмѣнены. Носить всегда рейтузы сѣрыя, съ выпушкой цвѣта кивера.

1826.25.11 Киверъ положенъ выше прежняго, какъ 1828.9.2 для Арм.Драгунъ, но разныхъ цвѣтовъ (см.таблицу). Фуражка: тулья цвѣта доломана, околышъ цвѣта кивера. Доломанъ: воротникъ и обшлага положены цвѣта самого доломана; пуговицы въ 3 ряда. Ментикъ: опушка положена чернаго мѣха; пуговицы въ 3 ряда. Рейтузы положены сѣрозинія, выпушка цвѣта кивера. Вицъ-мундиръ: воротникъ и обшлага положены тем.зеленые, выпушка цвѣта кивера. Кушакъ: кисти положены цвѣта снуровъ а гомбы цвѣта кивера. – Изюмскій п.: гербъ и чешуя кивера, снуры офицеровъ, галуны унтеръ-офицеровъ и пуговицы – золотые; снуры нижн.чиновъ на доломанѣ и ментикѣ, на вальтрапѣ и ташкѣ, и помпоны нижнихъ чиновъ – бѣлые.

1826.14.12 Ингерманландскій, Нарвскій, Кіевскій и Митавскій полки, бывшіе Драгунскіе, получили гусарское обмундированіе (см.таблицу)

1826.25.II	Прибор.	Снуры	Киверъ	Доломанъ	Ментикъ	Ташка		Вальтрапъ		Выпуш.
						Сукно	Обкладка	Сукно	Обкладка	вицъ-м.
Сумскій	С	бѣлый	красный	сѣрый	сѣрый	красный	бѣлый	сѣрый	бѣлый	красный
Ольвіопольскій	С	бѣлый	красный	оливков.	оливков.	красный	бѣлый	оливков.	бѣлый	оливков.
Клястицкій	С	бѣлый	св.синій	т.синій	т.синій	бѣлый	св.син.	т.синій	бѣлый	св.синій
Лубенскій	С	бѣлый	желтый	т.синій	т.синій	желтый	бѣлый	т.синій	бѣлый	желтый
Изюмскій	З	бѣлый	красный	красный	т.синій	красный	бѣлый	т.синій	бѣлый	красный
Павлоградскій	З	желтый	бирюзов.	т.зелен.	бирюзов.	бирюзов.	желтый	т.зелен.	желтый	бирюзов.
Елисаветградскій	З	желтый	сѣрый	сѣрый	сѣрый	сѣрый	желтый	сѣрый	желтый	сѣрый
Иркутскій	З	желтый	малинов.	черный	черный	малинов.	желтый	черный	желтый	малинов.
Ахтырскій	З	желтый	желтый	коричнев.	коричнев.	желтый	коричн.	коричн.	желтый	коричн.
Александрійскій	С	бѣлый	красный	черный	черный	красный	бѣлый	черный	бѣлый	черный
Маріупольскій	З	желтый	желтый	т.синій	т.синій	малинов.	т.синій	т.синій	желтый	желтый
Бѣлорусскій	С	бѣлый	св.синій	св.синій	красный	св.синій	бѣлый	св.син.	бѣлый	зеленый
Ингерманландскій	З	желтый	св.синій	св.синій	св.синій	св.синій	желтый	св.син.	желтый	св.синій
Нарвскій	С	бѣлый	св.синій	св.синій	св.синій	св.синій	бѣлый	св.син.	бѣлый	бѣлый
Кіевскій	З	желтый	малинов.	оливков.	оливков.	малинов.	желтый	оливков.	желтый	оливков.
Митавскій	С	бѣлый	желтый	бирюзовый	бирюзовый	желтый	бѣлый	бирюзов.	бѣлый	бирюзов.
1834.26.2										
Кіевскій	З	желтый	красный	т.зелен.	т.зелен.	красный	желтый	т.зелен.	желтый	красный
Митавскій	С	бѣлый	желтый	т.зелен.	т.зелен.	желтый	бѣлый	т.зелен.	бѣлый	желтый
1845.10.1										
Елисаветградскій	З	желтый	бѣлый	св.синій	бѣлый	бѣлый	желтый	св.син.	желтый	бѣлый
1853.27.II										
Сумскій	З	желтый	красный	бѣлый	св.синій	красный	желтый	св.син.	желтый	красный

Выпушка вицъ-мундира: Нарвскій: 1832.17.10 св.синій, Сумскій: 1854.11.2 голубой. Погоны во всѣхъ полкахъ, съ 1828.22.2, цвѣта кивера.

1827.17.2 Кушакъ: ⊕ положенъ съ примѣсью чернаго и оранжеваго шелка.

1827.22.7 Введена шинель (см.плаща). Воротникъ тем.зеленый, В:цвѣта кивера.

1827.13.10 Эполеты: ⊕ положены чешуйчатые.

1827.11.12 Бѣлорусскій и Изюмскій: на воротникѣ и обшлагахъ вицъ-мундира положена вышивка по прибору, обр.Л.Гв.Гусарскаго п.

1828.22.2 Шинель: ⊞ положены погоны цвѣта кивера.

1828.20.12 Киверъ: гербъ положенъ новаго образца, какъ 1828.24.4 у Арм.Пѣхоты, съ прорѣзнымъ № полка. Сумскій, Клястицкій, Лубенскій, Изюмскій, Павлоградскій, Елисаветградскій и Кіевскій имѣютъ знакъ отличія "За-Отличіе", Ахтырскій, Александрійскій, Маріупольскій и Бѣлорусскій "За отличіе 14 Августа 1813 года".

1829.16.12 Сюртукъ: обшлага положены тем.зеленые В:цвѣта кивера (см.цвѣтныхъ)

1829.26.12 см."Общее" № 15. Пуговицы (№ полка)

1830.15.4 Вицъ-мундиръ: подкладка положена тем.зеленая В:цвѣта кивера (см.красной). Воротникъ и всѣ выпушки первоначально положены цвѣта кивера, но 1830.26.4 это измѣнено и воротникъ, обшлага, полы и подкладка вицъ-мундира, а также воротникъ сюртука и шинели, положены тем.зеленые В:цвѣта кивера.

1832.18.10 Нарвскій п.: на вицъ-мундирѣ, выпушка положена св.синяя (см.бѣлой)

1833.22.2 Шляпа отмѣнена у офицеровъ и оставлена только генераламъ.

1833.21.3 Ольвіопольскій и Иркутскій полки расформированы.

1833.5.5 см."Общее" № 22. Киверъ.

1834.26.2 Кіевскій и Митавскій полки: измѣнены цвѣта (см.таблицу)

1834.7.12 Снуръ кивера имѣть до половины спины,а не до пояса.

1835.4.1 Перчатки: ☐ присвоены сѣросиняго сукна,носимыя когда въ пѣхотѣ надѣваютъ суконныя рукавицы. ⊟ сохранены лосинныя перчатки.

1835... Ментикъ носить сзади, а не на лѣвомъ плечѣ.

1836.31.1 см."Общее" № 26. Шинель.

1838.21.5 Доломанъ и ментикъ положены новаго образца;ментикъ можно носить поверхъ доломана.

1839.25.2 Вицъ-мундиръ: въ полкахъ гдѣ нефы - члены Императорской и Королевскихъ Фамилій и иностранные принцы,на воротникѣ и обшлагахъ положена вышивка(1827.II.

1843.8.4 см."Общее" № 38. Киверъ. № 41. Гомбочки. Нашивки(бѣлыя безъ просвѣта)

1844.20.5 Фуражка положена: тулья цвѣта доломана В:⊕ желтая или бѣлая,по прибору;⊞ I-див-нъ: красная, 2-й бѣлая, 3-й св.синяя, 4-й синяя, Резервный и Запасный эск-ны тем.зеленая; околышъ цвѣта кивера В:желтыя или бѣлыя,по прибору.Шифровка № 3. 1844.17.12 см."Общее" № 47. Гомбочки.

1845.10.1 Елисаветградскій п.:измѣнены цвѣта(см.таблицу).Рейтузы и вор.шинели: В:бѣлая

1845.26.2 Офицеры: вицъ-мундиръ отмѣненъ.Присвоена куртка цвѣта доломана, снуры золотые или серебряные,по прибору;⊕ съ галунами. При курткѣ положены рейтузы сѣросиние Генералы:вицъ-мундиръ сохраненъ и дана куртка,носимая въ то-же время что и.

1845.18.8 Офицеры: сюртукъ отмѣненъ.Присвоена венгерка цвѣта ментика. ⊕ съ галунами на рукавах Генералы: разрѣшено носить прежній вицъ-мундиръ и сюртукъ.

1846.26.10 Генералы: воротникъ мундира положенъ скошенный.

1849.17.12 Шинель: воротникъ положенъ цвѣта доломана В:желтая или бѣлая,по прибору. (Изюмскій п. В:бѣлая). Погоны цвѣта кивера.

1850.10.6 Изюмскій п.: фуражка положена: тулья тем.синяя В:какъ 1844.20.5,околышъ красный В:желтый.

1852.14.6 Киверъ: у полковн.съ золотымъ прибором(кромѣ Изюмскаго)помпонъ положенъ желтый (вм.оранжеваго)

1852.12.7 Изюмскій п.:для однообразія,куртка положена красная (вм.тем.синей),носимая какъ прежде,а сверхъ того въ лѣтней походной формѣ

1852.29.8 Штабъ-офицеры: на воротникѣ венгерки и куртки положенъ галунъ,какъ на рукавах

1853.27.11 Сумскій п.:измѣнены цвѣта(см.таблицу).Куртка бѣлая,венгерка св.синяя,воротник шинели бѣлыя В:желтая, выпушка рейтузъ красная.Фуражка:тулья бѣлая,околышъ красный В:желтый.Выпушки вицъ-мундира красныя,но уже съ 1854.II.2 голубыя.

1854.29.4 см."Общее" № 50. Шинель.

НОМЕРА НА ГЕРБѢ КИВЕРА (съ 1828.24.4) И НА ПУГОВИЦАХЪ (съ 1829.26.12)

Сумскій	1	1	1	1	Ахтырскій	9	11	9	9
Ольвіопольскій	2	–	–	–	Александрійскій	10	12	10	10
Клястицкій	3	2	2	2	Маріупольскій	11	5	5	5
Лубенскій	4	4	4	4	Бѣлорусскій	12	6	6	6
Изюмскій	5	10	8	8	Ингерманландскій	13	8	12	12
Павлоградскій	6	9	7	7	Нарвскій	14	13	13	13
Елисаветградскій	7	3	3	3	Кіевскій	15	7	11	11
Иркутскій	8	–	–	–	Митавскій	16	14	14	14

Оружіе

1831.8.12 Отмѣнены пики,введенныя въ началѣ Польской Кампаніи.Неизвѣстно,были-ли флюгера.

1834.3.12 Пистолетъ отмѣненъ,но 1835.15.1 положенъ по одному каждому унтеръ-офицеру.

1835.19.7 Утверждено описаніе пистолетной чушки,изъ черной глянцевой кожи,носимой на портупеѣ,съ лѣваго бока.

1836.9.10 Штабъ-трубачъ и трубачи:для пистолета присвоена чушка,придѣланная къ сѣдлу, поверхъ вальтрапа слѣва. Присвоена лядунка,какъ у прочихъ нижнихъ чиновъ.

1837.11.3 Введенъ короткій карабинъ новаго образца (вм.ружья)

1838.23.2 Утверждены правила ношенія пистолетной чушки.Чушка на портупеѣ отмѣнена. Пистолетъ носить всегда въ чушкѣ поверхъ вальтрапа слѣва.

Амуниція и т.д.

1828.3.11 Трубы:кисти имѣть цвѣта снуровъ доломана,а если трубы Георгіевскія,цвѣта ленты

1835.20.2 Лядунка:отмѣненъ помполъ.Перевязь новаго образца,съ мѣднымъ прибором,желѣзным крюкомъ и помпольнымъ ремнемъ.

1837.14.2 Штабъ-трубачъ и трубачи: лядунку носить также и въ пѣшемъ строю.

1852.3.2 Чехолъ для кивера нижн.чиновъ положенъ изъ двухъ половинокъ;задняя застегивается на переднюю,а чехлы можно носить на козырькѣ,какъ у офицеровъ.

Ношеніе формы

1845.18.8 Офицеры:въ строю, при куртк, ташку имѣть въ чехлѣ.

5.8.9 Офицеры: на дежурствѣ и при должностяхъ въ куртцѣ, носить лядунку, кушакъ и ташку въ ея чехлѣ.

8.13.8 Генералы и офицеры: при походной формѣ, при венгеркѣ, безъ кушака - носить портупею поверхъ венгерки.

4.29.4 Генералы и офицеры: при походной шинели, носить галунную портупею и лядуночную перевязь, а кушакъ не носить.

Армейская Пѣшая Артиллерія

1825 - 1844

Батареи обозначены буквой: Г - горная; Б - батарейная, Л - легкая, Р - резервная, П - парочная. До 1834 г. батареи именуются ротами. Краткое описаніе формы къ 1825 г. дано на таблицы Арм.Пѣхоты.

6.11.2 и 26.2 Пѣшая Артиллерія, кромѣ 24-й и 25-й Арт.бригадъ (состоящихъ въ Отд. Литовскомъ Корпусѣ): присвоенъ мундиръ однобортный (вм.двубортнаго) тем.зеленый В:красная, 9 пуговицъ; воротникъ и обшлага черные В:красная (на воротникѣ - по верху и низу), клапаны обшлаговъ красные, подкладка черная В:красная у офицеровъ, карманные клапаны В:красная. 24-я и 25-я Арт.бригады: сохраненъ мундиръ лацканнаго покроя (лацканы черные В:красная); присвоены панталоны и поуштиблеты, какъ въ прочихъ бригадахъ.
см."Общее" № 2. Панталоны тем.зеленыя В:красная.

6.10.5 см."Общее" № 6. Панталоны лѣтнія.

7.14.2 Мундиръ: ⊕ отмѣнена красная выпушка карманныхъ клапановъ.

7.23.3 Ѣздовые гандлангеры: верхомъ носить рейтузы, а пѣшкомъ зимой тем.зеленыя брюки со штиблетами, лѣтомъ бѣлыя панталоны.

7.10.11 Мундиръ и шинель: потверждено, что красная выпушка по верху и низу воротника.

8.24.4 см."Общее". № 11. Киверъ. Этишкетъ ⊞ красный, ⊟ кисти бѣлаго, оранжеваго и чернаго цвѣта; ⊕ серебряный. Султанъ только въ Гренадерскихъ Арт.бригадахъ: черный, у музыкантовъ красный. На щитѣ герба, въ Грен.Арт.бригадахъ гренада объ I огнѣ и скрещенныя пушки, прорѣзной № бригады; въ Полевыхъ Арт.бригадахъ только скрещенныя пушки, прорѣзной № бригады. Знакъ отличія сохраненъ, кому былъ положенъ.

8.28.7 Ракетная рота: шифровка эполетъ и погонъ: Р.Р.

8.10.11 Полевыя Арт.бригады: присвоенъ помпонъ на киверъ, ⊞ красной шерсти, ⊕ серебряный

9.10.8 Артиллерія Отд.Кавказскаго Корпуса: присвоена шапка овчинная (вм.кивера), см. "Общее" № 13. Помпонъ ⊞ красный.

9.8.10 Артиллерія Отд.Литовскаго Корпуса: на гербѣ кивера, въ гренадѣ, положена буква Л. Кавказская Грен.Арт.бригада: тамъ-же, буква К.

9.16.12 Сюртукъ: обшлага положены тем.зеленые В:красная (вм.черныхъ В:красная).

9.26.12 см."Общее" № 15. Пуговицы (1,2,3 Грен.Арт.бригады: пушки, гренада и номеръ; грен.роты Отд.Литовскаго К-са: то-же, буква Л.; Кавказская Грен.Арт.бригада: то-же, буква К.; Полевыя Арт.бригады: пушки и номеръ)

1.18.1 Ракетная рота: пуговицы положены, какъ въ Полевыхъ Арт.бригадахъ (пушки и Т.Р)

1.9.5 Артиллерія Отд.Литовскаго Корпуса (24-я, 25-я, 26-я Арт.бригады): обмундированіе положено, какъ въ прочихъ бригадахъ (т.е. безъ лацкановъ)

3.20.2 см."Общее" № 20. Панталоны.

3.22.2 Шляпа: отмѣнена у офицеровъ и оставлена генераламъ.

3.5.5 см."Общее" № 22. Киверъ.

4.26.4 Чехолъ кивера и околышъ фуражки: ⊞ установлено росписаніе шифровки: Батарейныя батареи: № Б., Легкія: № Л., Резервныя: № Р., Парочныя: № П.
Фуражка: выпушка тульи положена: ⊞ 1-я батарея - красная, 2-я бѣлая, 3-я синяя, 4-я св.зеленая, резервная - желтая, парочная - тем.зеленая.

4.13.5 Чепракъ положенъ новаго образца: тем.зеленый, лампасъ черный (грен.роты 3-й Гвард.и Грен.Арт.бригады - бархатъ, прочія - сукно) В:красныя.

4.15.7 Бригадные штабы: обмундированіе положено, какъ въ батареяхъ, причемъ, если только у одной батареи бригады имѣются знаки отличія, то носить ея знаки; если такихъ батарей нѣсколько - имѣть знаки той батареи, у которой наибольшее количество отличій; если батарей съ отличіями нѣтъ - имѣть форму первой батарейной батареи бригады.

4.31.1 см."Общее" № 26. Шинель.

4.26.11 Артиллерія Отд.Кавказскаго Корпуса: отмѣнена шапка овчинная и положено носить только фуражку, до введенія новой формы (1848.8.8)

4.8.4 см."Общее" № 37. Тамбуръ-мажоръ. № 38. Киверъ. № 41. Нашивки (въ грен.бригадахъ бѣлыя съ краснымъ просвѣтомъ, въ полевыхъ бѣлыя безъ просвѣта)

Гренадерскія Арт.бригады: на погонахъ, шифровку ниж.чиновъ имѣть курсивомъ.

1843.23.II Горная Артиллерія Кавказскаго Корпуса: шпоры и перчатки не положены.

1844 - 1855

1844.9.5 см."Общее" № 45. Каска. Грен.Арт.бригады: султанъ черный, у музыкантовъ красный; остальная Артиллерія - безъ султана. Гербъ армейскій золотой. Артиллерія Кавказскаго Корпуса сохраняетъ фуражку,какъ единственный головной уборъ.

1844.20.5 Фуражка положена: тулья тем.зеленая В:красная, околышъ черный (суконный) В: красныя, шифровка⊞ желтая,см. 1834.26.4

1848.8.8 Артиллерія Кавказскаго Корпуса: присвоено обмундированіе Кавказскаго К-са см."Общее" № 48, со слѣдующими уточненіями: Приборъ золотой. Шапка: верхъ тем.зеленый, обшивка крестообразно и вокругъ:⊞ красная выпушка,⊕ золотой галунъ.Полукафтанъ: воротникъ черный В:красная по верху и низу, обшлага (безъ клапановъ) тем.зеленые В:красная, карманные клапаны В:красная. Офицеры батарей, коимъ присвоены петлицы, имѣютъ таковыя на воротникѣ и обшлагахъ въ 2 ряда

1848.16.9 Фуражка: шифровка резервныхъ и запасныхъ батарей положена: Р.Б. и З.Б.

1854.29.4 см."Общее" № 50. Шинель.

1854.16.6 7,8,9 гренадерскія батареи: выпушка тульи фуражки положена красная.

1854.30.10 I,2 Резервные Подвижные Полевые Арт.Парки: шифровка герба кивера, пуговицъ и погонъ: № Р. 1855.19.I 3 Резерв.Подвиж.Полевой Арт. Паркъ и 4 Резерв. Полевой Летучій Паркъ: № Р.

Петлицы

Къ 1846.I.I, въ слѣдующихъ батареяхъ имѣлись золотыя петлицы на мундирѣ офицеровъ:
I Грен.Арт.бриг.(I Б,2.Б). Кавк.Грен.Арт.бриг.(I Б,I Г,2 Г). I Арт.бриг.(I Б). 3 Арт.бриг (4 Б). 4 Арт.бриг.(I Б). 6 Арт.бриг.(4 Б). 8 Арт.бриг.(3 Б,3 Л). I0 Арт.бриг.(2 Б). II Арт.бриг.(3 Б,4 Л). I2 Арт.бриг.(I Б). I8 Арт.бриг.(4 Б,8 Л).I9 Арт.бриг.(2 Б,4 Г).

Оружіе

1830.20.8 см."Общее" № 5I. Полусабля

1834.28.3 Нижніе чины: присвоенъ тесакъ новаго образца,съ приборомъ желтой мѣди и прямымъ клинкомъ.

1843.23.II Горная Артиллерія: нижніе чины вооружены тесаками и обыкновенными пистолетами (не двуствольными).

Амуниція и.т.д.

1834.I3.5 Сѣдло положено новаго образца, черной кожи. Подпруга черныхъ и красныхъ полосъ

1834.22.5 Жалонерные флажки положены слѣдующихъ цвѣтовъ:

	I-я бригада					2-я бригада					3-я бригада				
	А	В	С	Древко		А	В	С	Древко		А	В	С	Древко
I Б	черный	красный	черный	красный	3 Б	черный	красный	черный	красный	4 Б	черный	красный	желт	красный
2 Б	черный	бѣлый	черный	бѣлый	3 Л	черный	бѣлый	черный	бѣлый	6 Л	черный	бѣлый	желт	бѣлый
I Л	черный	синій	черный	синій	4 Л	черный	синій	черный	синій	7 Л	черный	синій	желт	синій
2 Л	черный	зеленый	черный	зеленый	5 Л	черный	зеленый	черный	зеленый	8 Л	черный	зеленый	желт	зеленый
I Р	черный	желтый	черный	желтый	2 Р	черный	желтый	черный	желтый	3 Р	черный	желтый	желт	желтый

Во 2-й бригадѣ, во всѣхъ батареяхъ, кайма желтая.

1834.29.5 Оберъ-офицеры: въ строю, ранецъ не положенъ.

1850.12.10 Жалонерные значки положены запаснымъ батареямъ. Цвѣта не указаны.

Ношеніе формы

1850.28.5 Парковыя Арт.бригады: нижніе чины: на смотру или въ строю,безъ парковъ, по баталіонному или ротному пѣхотному расчеты, имѣть ружье на перевязи за спиной (какъ у квартирьеровъ),а въ рукѣ обнаженный тесакъ; ружье имѣть въ рукѣ только на караулѣ или въ строю съ парками.

Армейская Конная Артиллерія

Краткое описаніе формы къ 1825 г.

Конная Артиллерія и Конно-Піонеры

Приборъ: КА золотой, КП серебряный. Киверъ:султанчикъ⊕ серебряный,⊞ КА красный,КП желтый Репеекъ цвѣта султанчика; этишкетъ⊕ серебряный,⊞ КА красный, КП бѣлый.Фуражка:тулья тем. зеленая В:⊕ красная,⊞КАпо-батарейно, а КП красная; околышъ черный В:красныя. Мундиръ темозеленый В:красная (Литовскій К-съ: лацканы черные В:красная),воротникъ и обшлага черные В:красная, клапаны обшлаговъКА:красные,КП: тем.зеленые В:красная,подкладка КА черная В:красная, КП красная. Эполеты оф.:по прибору,поле,и подбой красные. Погоны н.ч. красные.Панталоны тем.зеленые, лампасы и выпушка красные.Вальтрапъ тем.зеленый,В: у КА⊞желтая⊕ золотая у КП красная; лампасъ у КА⊞желтый⊕золотой; у КП⊞ желтый,⊕серебр.съ красными выпушками. Вензеля⊕по прибору,⊞желтые.

1826.21.10 Полевая Конная Артиллерія, кромѣ конно-арт.ротъ I-й Уланской и Литовской Уланской дивизій: панталоны тем.зеленыя отмѣнены; на рейтузахъ отмѣнены лампасы и оставлена только В:красная; вѣроятно тогда-же рейтузы стали сѣросинія (вм.сѣрыхъ)

1827.26.2 Конно-арт.роты I-й Уланской и Литовской Уланской дивизій: рейтузы положены какъ выше, но сохранены панталоны тем.зеленыя съ красными лампасами и выпушкой

1827.27.9 Вальтрапъ: прибавлена по краю красная выпушка.

1827.13.10 Эполеты: ⊕ положены чешуйчатые. ⊞ положены чешуйчатые мѣдные, подбой и контръ-погончики красные, шифровка бѣлаго металла № роты. Шифровка офицеровъ серебряная.

1827.10.11 Мундиръ и шинель: потверждено, что красная выпушка по верху и низу воротника.

1828.9.2 см."Общее" № II. Киверъ. Помпонъ и этишкетъ ⊞ красные, ⊕ серебряные. Гербъ первоначально безъ измѣненія, но 1828.20.12 положенъ новаго образца, съ прорѣзнымъ номеромъ батареи и пушками.

1829.16.12 Сюртукъ: обшлага положены тем.зеленые В:красная (вм.черныхъ В:красная)

1829.26.12 см."Общее" № 15. Пуговицы (пушки и № батареи).

1830.25.11 Конно-Арт.роты I-й Уланской и Литовской Уланской дивизій: панталоны тем.зеленыя оставлены только офицерамъ.

1831.6.5 Конно-Арт.роты Литовской Уланской дивизіи: обмундированіе положено, какъ у прочихъ ротъ, т.е. отмѣнены лацканы мундира и у офицеровъ тем.зеленыя панталоны; послѣднія отмѣнены также 1831.26.2 въ ротахъ I-й Уланской дивизіи.

1833.22.2 Шляпа отмѣнена у офицеровъ и оставлена генераламъ.

1833.16.3 Вицъ-мундиръ отмѣненъ у офицеровъ и оставленъ генераламъ.

1834.26.4 Чехолъ кивера и околышъ фуражки: ⊞ установлено росписаніе шифровки: Батарейныя батареи: № Б., Легкія: № Л., Резервныя: № Р.

1834.15.7 Бригадные штабы: см. "Арм.Пѣшая Артиллерія".

1834.7.12 Снуръ кивера имѣть до половины спины, а не до пояса.

1835. 4.1 Перчатки: ⊞ присвоены сѣросиняго сукна, носимыя, когда въ Пѣхотѣ надѣваютъ рукавицы; ⊟ сохранены лосинныя.

1835.13.4 см."Общее" № 25. Снуръ кивера.

1836.31.1 см."Общее" № 26. Шинель.

1843.8.4 см."Общее" № 38. Киверъ. № 41. Нашивки (бѣлыя съ краснымъ просвѣтомъ)

1844 - 1855

1844.9.5 см."Общее" № 45. Каска. Козырекъ съ металлическимъ ободкомъ. Султанъ черный, у музыкантовъ красный. Гербъ армейскій золотой, съ № батареи и пушками.

1844.20.5 Фуражка положена: тулья тем.зеленая В:красная, околышъ черный В:красныя. Шифровка ниж.чиновъ желтая: см. 1834.26.4

1849.31.5 Запасныя батареи: у офицеровъ, на эполетахъ и пуговицахъ отмѣненъ №; на пуговицахъ оставлены только пушки.

1854.29.4 см."Общее" № 50. Шинель.

Петлицы

Къ 1846.1.1 въ слѣдующихъ батареяхъ имѣлись золотыя петлицы на мундиръ офицеровъ: Батарейныя № 15, 23, 25. Легкія № 1, 5, 16, 24, 26

Оружіе

1834.2.7 Нижніе чины: темлякъ положенъ съ кистью красной кожи (вм.шерстяной)

1834.3.12 Нижніе чины: положенъ одинъ пистолетъ, носимый на человѣкѣ, въ чушкѣ, съ лѣваго бока.

1835.15.1 Пистолетъ положенъ всѣмъ трубачамъ, унтеръ-офицерамъ и рядовымъ, а 1835.6.4 также всѣхъ ѣздовымъ при орудіяхъ и зарядныхъ ящикахъ.

1836.9.10 Трубачи: для пистолета, присвоена чушка, придѣланная къ сѣдлу, поверхъ вальтрапа слѣва. Присвоена лядунка, какъ у прочихъ нижнихъ чиновъ.

1838.23.2 Утверждены правила ношенія пистолетной чушки. Чушка на портупеѣ отмѣнена. Пистолетъ носить всегда въ чушкѣ поверхъ вальтрапа слѣва.

1841.13.11 Присвоена шашка (вм.сабли), ⊞ безъ штыковыхъ ноженъ.

1846.4.2 Пистолетъ отмѣненъ у ѣздовыхъ.

Амунищія и.т.д.

1837.14.2 Трубачи: лядунку носить также и въ пѣшемъ строю.

1837.17.1 Генералы и офицеры: въ сюртукѣ, безъ шарфа, портупею носить подъ сюртукомъ, пристегивая на крючекъ и продѣвая эфесъ сквозь карманъ; въ сюртукѣ при шарфѣ портупею носить поверхъ сюртука, опуская саблю свободно.

1853.13.8 Генералы и офицеры: при походной формѣ, въ сюртукѣ при шарфѣ, портупею носить поверхъ сюртука.

Гарнизонная Артиллерія
1825 - 1844

1826.II.2 Гарнизонныя Арт.роты и полуроты: Приборъ серебряный. Мундиръ положенъ однобортный (вм двубортнаго) тем.зеленый В:красная, 9 пуговицъ; воротникъ и обшлага черные В:красная (на воротникѣ - по верху и низу). Погоны тем.зеленые В:красная. Панталоны тем.зеленыя В:красная.
Арсеналы: тѣ-же измѣненія, но Приборъ золотой, погоны желтые.

1826.10.5 см."Общее" № 6. Панталоны лѣтнія.

1826.10.6 Гарн.арт.роты: погоны мундира и шинели и поле эполетъ положены красные (вм. тем.зеленыхъ В:красная), но 1826.24.8 положены краповые, а не красные.

1826.13.9 Арсеналы, Пороховые Заводы и Лабораторныя роты: утверждено слѣдующее обмундированіе:

А. Арсеналы: Фельдфебели и фейерверкеры: какъ въ Полевой Пѣшей Артиллеріи, но клапаны обшлаговъ тем.зеленые В:красная, погоны желтые. Шифровка (красная): П.А. - С.Петербургскій, К.А. - Кіевскій, Б.А. - Брянскій, Ка.А. - Казанскій. Киверъ безъ этишкета, подбородный ремень безъ чешуи, спереди мѣдныя скрещенныя пушки, а подъ ними гренада объ I огнѣ. Мастеровые: Фуражка: тулья тем.зеленая В:красная, околышъ черный В:красныя, шифровка желтая какъ выше. Куртка тем.зеленая безъ фалдъ и выпушекъ, воротникъ и обшлага черные В:красная, клапаны обшлаговъ тем.зеленые В:красная, погоны желтые. Зимнія брюки сѣрыя, лѣтнія полотняныя бѣлыя.
Б. Лабораторныя роты: Фейерверкеры - какъ въ Арсеналахъ, но погоны черные В:красная. Фуражка (вм.кивера): тулья тем.зеленая В:——, околышъ черный В:красныя. Шифровка погонъ и околыша (красная): № роты и Л.
В. Пороховые Заводы: Унтеръ-офицеры: какъ въ Арсеналахъ, но Приборъ серебряный. Шифровка (красная): О.З. - Охтенскій, Ш.З. - Шостенскій, К.З. - Казанскій.
Г. Охтенскій Пороховой Заводъ: Унтеръ-офицеры и рядовые непоселенныхъ рабочихъ ротъ: какъ въ Арсеналахъ, но на киверѣ только гренада объ I огнѣ, безъ пушекъ. Шифровка погонъ и околыша: О.З. Фурштатскіе унтеръ-офицеры: Фуражка съ козырькомъ сѣрая В:черныя, шифровка желтая О.З. Мундиръ сѣрый В:черная, пуговицы мѣдныя, погоны желтыя, шифровка красная О.З. Галуны воротника и обшлаговъ серебряные. Панталоны сѣрыя В:черная, кожаная обшивка въ шагу. Пѣхотный тесакъ на бѣлой портупеѣ. Фурлейты: какъ фурштатскіе унт.оф., но безъ галуновъ и тесака.

1828.24.4 см."Общее" № II. Киверъ (⊞ безъ этишкета). Гарн.Арт.роты: приборъ серебряный, подбородный ремень безъ чешуи, скрещенныя пушки и подъ ними гренада объ I огнѣ. Мѣстные и Подвижные Арсеналы: приборъ золотой, чешуя мѣдная, скрещенныя пушки и подъ ними гренада объ I огнѣ. Пороховые Заводы: какъ Гарн.Арт.роты.

1829.10.8 Кавказскій и Грузинскій Округа Арт.Гарнизоновъ: положена шапка овчинная (вм. кивера), см."Общее" № 13, безъ помпона; спереди арматура какъ была на киверѣ.

1829.16.12 Сюртукъ: обшлага положены тем.зеленые В:красная (вм.черныхъ В:красная)

1830 Мартъ Пуговицы положены со скрещенными пушками, надъ ними шифровка: Гарн.Арт.роты: № бригады. Арсеналы и Пороховые Заводы: литеры, какъ выше подъ 1826.13.9. Подвижные Арсеналы: № П.А. Лабораторныя роты: № Л.

1832.13.10 Оружейные Заводы: ⊞ шифровка погонъ мундира, куртки и шинели и околыша фуражки (желтая): С.З. - Сестрорѣцкій, Т.З. - Тульскій, И.З. - Ижевскій.

1833.20.2 см."Общее" № 20. Панталоны.

1833.22.2 Шляпа отмѣнена у офицеровъ (кромѣ находящихся въ столицахъ).

1833.27.7 Вся Гарн.Артиллерія: на киверѣ положены скрещенныя пушки, а подъ ними гренада, на которой шифровка установленная въ Мартѣ 1830 г. Офицеры, сост.въ Арт.Гарнизонахъ, Арсеналахъ, Заводахъ и Лабораторныхъ ротахъ: попрежнему этишкетъ.

1834.4.1 Лабораторныя роты: ниж.чины: погоны положены тем.зеленые В:красная (вм.черныхъ В:красная), шифровка красная № роты.

1834.29.1 Киверъ: подбородный ремень - см."Линейные баталіоны"

1836.31.1 см."Общее" № 26. Шинель.

1842.26.II Кавказскій и Грузинскій Округа Арт.Гарнизоновъ: отмѣнена шапка овчинная и положено носить только фуражку, до введенія новой формы (1848.24.II)

1843.16.1 и 21.2 см."Линейные баталіоны": Штрафные.

1843.8.4 см."Общее" № 38. Киверъ. № 41. Нашивки (бѣлыя безъ просвѣта)

1844.9.5 см."Общее" № 45. Каска. Безъ султана и подбородный ремень безъ чешуи.Спереди скрещенныя пушки,а подъ ними гренада объ I огнѣ.

1844.20.5 Фуражка положена: тулья тем.зеленая В:красная, околышъ черный В:красныя,шифровка ниж.чиновъ желтая: Гарн.Арт.роты - № Р., Лабораторныя роты - № Л., Арсеналы и Пороховые Заводы: какъ на погонахъ.

1845.2.5 С.Петербургскій и Кронштадтскій Арт.Гарнизоны:на каскѣ положена чешуя.

1846.6.2 Гарн.Арт.роты,Лабор.роты и Арсеналы:на каскѣ,гренаду объ I огнѣ имѣть надъ пушками.

1846.4.II Командиры Крѣпостныхъ Арт.Управленій;сост.по Полевой Артиллеріи: форма положена, какъ у подвѣдомственныхъ имъ офицеровъ Гарн.Артиллеріи, но не состоящіе въ какой-либо ротѣ - имѣютъ поле эполетъ серебряное.

1847.19.5 Фуражка: писарямъ, фельдшерамъ и прочимъ ниж.чинамъ Гарн.Артиллеріи положена: Лабор.роты: фейерверкеры - безъ козырька, рядовые - съ козырькомъ. Тулья тем.зеленая В:красная, околышъ черный В:красныя, шифровка желтая № Л. - Пороховые и Оружейные Заводы: то-же, шифровка О.З., Ш.З., К.З., С.З., Т.З., И.З. - Мѣстные Арсеналы: то-же, шифровка П.А., Б.А., К.А., Ка.А. - Подвижные Арсеналы: то-же, шифровка П.А. - Окружные Арсеналы: то-же, безъ шифровки. - Техническая, Коновальная и Пороховая Школы: то-же, шифровка Т.Ш., К.Ш., П.Ш. - Писари, цейхдинеры, цейхшрейбери,сост.въ Подвижныхъ Запасныхъ и Мѣстныхъ Арт.Паркахъ , Арт.Гарнизонахъ, Лабораторіяхъ, Мѣстныхъ отдѣленіяхъ Осадной Артиллеріи: съ козырькомъ и ремешкомъ. Цвѣта и шифровка,какъ у строевыхъ или мастеровыхъ этихъ частей. Сост.въ должности унтеръ-цейхвартеровъ Арт.Вѣдомства:безъ козырька, тѣ-же цвѣта, шифровка желтая А. - Мастеровые Лабор.роты,Пороховыхъ и Оружейныхъ Заводовъ и Арсеналовъ: какъ у нижнихъ чиновъ этихъ частей. Рабочая шапка сѣраго сукна.

1847.24.II Офицеры числ.по Гарн.Артиллеріи: присвоена форма Гарн.Арт.бригадъ,но шляпа и шпага вм.каски и полусабли.Поле эполетъ серебряное,пуговицы безъ номера.

1848.24.II и и 1850.15.2 : Гарн.Артиллерія Отд.Кавказскаго Корпуса: присвоено обмундированіе Кавказскаго Корпуса, см."Общее" № 48, со слѣдующими уточненіями: Приборъ серебряный. Шапка: верхъ тем.зеленый, обшивка крестообразно и вокругъ: ⊞ выпушка красная, ⊕ серебряный галунъ; посерединѣ широкая красная полоса съ черными каймами, а по бокамъ узкая красная. Полукафтанъ: воротникъ черный В:красная по верху и низу,обшлага тем.зеленые В:красн.карманные клапаны В:красная.

1849.I.9 Офицеры сост.по Гарнизонной Артиллеріи: присвоена каска (вм.шляпы) безъ султана, скрещеныя пушки а надъ ними гренада безъ номера.Приборъ серебряный.

1853.14.7 Гарн.Арт.бригада Сибирскаго Округа: присвоено обмундированіе Полевой Артиллеріи; на каскѣ пушки и гренада безъ номера, на пуговицахъ только пушки.

1854.29.4 см."Общее" № 50. Шинель.

1854.8.5 Сводная батарея Финляндскаго Округа:⊞ на околышѣ фуражки шифровка С.Б.

Оружіе

1833.3.I Гарн.Арт.роты: отмѣненъ темлякъ.

1833.5.II см."Общее" № 51. Полусабля.

Амуниція и.т.д.

1833.3.I Гарн.Арт.роты: отмѣненъ подсумокъ и его перевязь.

1852.10.I Окружные и Мѣстные Арсеналы,Мѣстные Арт.Парки,Пороховые и Оружейные Заводы и Капсюльныя Заведенія: нижніе чины: отмѣнены ранецъ съ его ремнями, фляга и шинельный чехолъ.

Армейскіе Саперы

Краткое Описаніе Формы къ 1825 г.: см. Арм.Пѣхота

1825 - 1844

1826.II.2 и 26.2 Саперный батальонъ (С.) и Піонерные баталіоны (П.):мундиръ положенъ однобортный (вм.двубортнаго) тем.зеленый В:красная,9 пуговицъ;воротникъ и обшлага черные В:красная (на воротникѣ - по верху и низу),клапаны обшлаговъ красные (вм.тем.зеленыхъ В:красная),подкладка красная. Литовскій Піонерный ба сохраненъ мундиръ лацканнаго покроя, лацканы черные В:красная.
см."Общее" № 2. Панталоны тем.зеленыя В:красная.

1826.10.5 см."Общее" № 6. Панталоны лѣтнія.

1827.14.2 Генералы и офицеры: на мундирѣ, отмѣнена красная выпушка карманныхъ клапановъ

1827.10.II Мундиръ и шинель: потверждено,что красная выпушка по верху и низу воротника.

1828.24.4 см."Общее" № II. Киверъ. Гербъ армейскій съ топорами, у С.,сверхъ того,гренада объ I огнѣ, а у П. прорѣзной номеръ. Этишкетъ ниж.чиновъ красный.Помпонъ С.:красный, П.;саперные взводы - красный,минерные взводы - желтый,піонерныя роты - бѣлый.

1828.10.8 Кавказскій Піонерный бат.(К.):присвоена шапка овчинная(вм.кивера),см."Общее" № 13. Помпонъ какъ прежде на киверѣ.

1829.16.12 Сюртукъ: обшлага положены тем.зеленые В:красная (вм.черныхъ В:красная)

1829.26.12 Саперный бат. названъ Гренадерскій Саперный бат.(Г.С.).Піонерные бат-ны названы Саперные бат-ны (С.).
см."Общее" № 15. Пуговицы. (скрещенные топоры, надъ ними у Г.С. гренада объ 1 огнѣ, у С. номеръ или буква,какъ на киверѣ). Киверъ и овчинная шапка: помпонъ и репеекъ во всѣхъ баталіонахъ положены красные.

1830.14.3 Саперные и Резервные Саперные баталіоны: сохранено обмундированіе прежнихъ Саперныхъ бат-въ. Г.С.: у офицеровъ,на мундирѣ,петлицы. Введена шифровка на эполетахъ и погонахъ: Грен.Сап.бат.: Г.С., I - 5 Сап.бат-ны: № С., I - 3 Рез.Сап.бат-ны: № Р.С. (но по Полн.Собр.Законовъ: Рез.бат-ны I-й и 2-й Сап. бригадъ: Р.I.Б. и Р.2.Б., а Поселенные: П.I.Б. и П.2.Б.).Литовскій Сап.бат.: Л.С., Кавказскій Сап.бат.: К.С. - Киверъ: на гербѣ: Г.С.: топоры и гренада, Сап.бат-ны: топоры и номеръ, Рез.Сап.бат-ны: топоры и № Р.С., Литовскій Сап. бат.: топоры и Л., Кавказскій Сап.бат.: топоры и К. Помпонъ и репеекъ во всѣхъ бат-хъ красные. Суна: у всѣхъ, на крышкѣ,гренада о 3 огняхъ во всѣхъ ротахъ.

1831.9.5 6 Саперный бат. (б.Литовскій)обмундированіе положено какъ у прочихъ,т.е.безъ лацкановъ. Шифровка 6.С.

1833.20.2 см."Общее" № 20. Панталоны

1833.22.2 Шляпа отмѣнена у офицеровъ и оставлена генераламъ.

1833.5.5 см."Общее" № 22. Киверъ.

1836.31.1 см."Общее" № 26. Шинель.

1842.26.11 Кавказскій Сап.бат.: отмѣнена шапка овчинная и положено носить только фуражку до введенія новой формы (1848.8.8).

1843.8.4 см."Общее" № 37. Тамбуръ-мажоръ. № 38.Киверъ. № 41.Нашивки (Г.С.:бѣлыя съ краснымъ просвѣтомъ, прочіе бѣлыя безъ просвѣта).
Г.С.: шифровка погонъ положена курсивомъ.

1844 - 1855

1844.9.5 см."Общее" № 45. Каска. Гербъ какъ прежде на киверѣ. Г.С.: султанъ черный,у музыкантовъ красный. Всѣ прочіе: безъ султана. К.С.:попрежнему только фуражка

1844.20.5 Фуражка положена: тулья тем.зеленая В:красная, околышъ черный В:красныя. Шифровка ⊞ желтая: саперныя роты ЖС.Р.,минерныя № М.Р.,піонерныя № П.Р.

1848.8.8 Кавказскій Сап.бат. и 3 Резервный Сап.бат.: присвоено обмундированіе Кавказскаго Корпуса, см."Общее" № 48,со слѣдующими уточненіями: Приборъ серебряный Шапка: верхъ тем.зеленый,обшивка крестообразно и вокругъ: ⊞ выпушка красная, Ф серебряный галунъ. Полукафтанъ: воротникъ черный В:красная по верху и низу, обшлага тем.зеленые В:красная,карманные клапаны В:красная.

1854.29.4 см."Общее" № 50. Шинель.

Оружіе

1830.20.8 см."Общее" № 51, Полусабля.

1834.28.3 Нижніе чины:присвоенъ тесакъ новаго образца,съ приборомъ желтой мѣди и прямымъ клинкомъ.

Амуниція и.т.д.

1849.28.4 Кавказскій Сап.бат. и 3 Резервный Сап.бат.:утверждено правило пригонки шинели сверхъ патронташа: шинель скатана въ трубку длин. 9".

1851.21.3 тѣ-же: патронташъ положенъ на 40 патроновъ (вм.60).

1854.29.4 Оберъ-офицеры: присвоена плечевая портупея.

Армейскіе Конно-Піонеры

Краткое описаніе формы къ 1825 г.: см."Арм.Конная Артиллерія".

1825 - 1844

1826.26.2 Мундиръ: клапаны обшлаговъ положены красные (вм.тем.зеленыхъ В:красная)

1826.12.7 Отмѣнены панталоны тем.зеленыя съ лампасами а на рейтузахъ отмѣнены лампасы и оставлена только В:черная.Вѣроятно тогда-же рейтузы стали сѣросинія(вм. сѣрыхъ)

1827.13.12 Эполеты: Ф положены чешуйчатые.⊞ положены металлическіе чешуйчатые бѣлаго металла (вм.шерстяныхъ),подбой и контръ-погончики красные. Шифровка I. (серебряная или бѣлаго металла).

1828.12.1 Рейтузы: выпушка положена красная (вм.черной)

1828.9.2 см."Общее" № II. Киверъ. Помпонъ,репеекъ и этишкетъ⊞ желтые,Ф серебряные. Гербъ первоначально безъ измѣненія,но 1828.20.12 положенъ новаго образца. Въ щитѣ герба топоры и прорѣзная шифровка I.К.П.

1829.16.12 Сюртукъ:обшлага положены тем.зеленые В:красная (вм.черныхъ В:красная)

1829.26.12 см."Общее" № 15. Пуговицы (топоры и надъ ними I.К.П.)

1833.22.2 Шляпа отмѣнена у офицеровъ.

1833.16.3 Вицъ-мундиръ отмѣненъ у офицеровъ.

1833.5.5 см."Общее" № 22. Киверъ.

1834.7.12 Снуръ кивера имѣть до половины спины, а не до пояса.

1835.4.1 Перчатки:⊞ присвоены сѣрозеленаго сукна,носимыя когда въ Пѣхотѣ надѣваютъ рукавицы;⊟ сохранены лосинныя.

1835.13.4 см."Общее" № 25. Снуръ кивера.

1836.31.1 см."Общее" № 26. Шинель.

1843.8.4 см."Общее" № 38. Киверъ. № 41. Нашивки (бѣлыя съ краснымъ просвѣтомъ)

1844 - 1855

1844.9.5 см."Общее" № 45. Каска. Гербъ какъ прежде на киверѣ. Султанъ черный, у музы кантовъ красный. Козырекъ съ металлическимъ ободкомъ.

1844.20.5 Фуражка положена: тулья тем.зеленая В:красная, околышъ черный В:красныя. Шифровка ⊞желтая I.К.П.

1854.29.4 см."Общее" № 50. Шинель.

Оружіе

1835.15.1 Пистолетъ положенъ только унтеръ-офицерамъ.

1836.9.10 Штабъ-трубачъ и трубачи: для пистолета присвоена чушка,придѣланная къ сѣдлу поверхъ вальтрапа слѣва.Присвоена лядунка,какъ у прочихъ нижнихъ чиновъ.

1838.23.2 Утверждены правила ношенія пистолетной чушки. Чушка на портупеѣ отмѣнена. Пистолетъ носить всегда въ чушкѣ поверхъ вальтрапа слѣва.

1841.13.11 Присвоена шашка (вм.сабли)⊞ безъ штыковыхъ ноженъ.

1846.22.2 Присвоена шашка артиллерійская и драгунское ружье,носимое какъ у Арм.Драгун:

1847.17.11 Для ружья положенъ кожаный чехолъ съ ремнемъ и пряжкой.

Амуниція и т.д.

1837.14.2 Штабъ-трубачъ и трубачи: лядунку носить также и въ пѣшемъ строю.

Ношеніе формы

1837.17.1 Офицеры: въ сюртукѣ,безъ шарфа, саблю носить подъ сюртукомъ,продѣвая эфесъ въ карманъ. Въ сюртукѣ,при шарфѣ,саблю носить поверхъ сюртука,не надѣвая на крючекъ,а опуская свободно.

1847.31.8 Нижніе чины: когда положено имѣть шинель въ накидку,надѣвать ее въ рукава, поверхъ амуниціи,въ распашку. 1847.5.11 уточнено,что это относится только к конному строю, а въ пѣшемъ строю носить шинель попрежнему.

Армейскій Фурштатъ

Краткое описаніе формы къ 1825 г.:

Приборъ серебряный. Киверъ: помпонъ и репеекъ⊞ св.синіе,Ф серебряные.Мундиръ сѣрый,ворот никъ и обшлага св.синіе, въ Литовской бригадѣ В:малиновая. Подкладка Ф и обкладка фалдъ ⊞ св.синіе. Панталоны сѣрыя, лампасы и выпушка св.синіе. Погоны ⊞св.синіе,В: I-й бат. крас ная, 2-й бѣлая, 3-й зеленая, 4-й безъ. Вальтрапъ сѣрый,выпушка и лампасъ св.синіе.

1825 - 1844

1827.13.10 Эполеты: Ф положены чешуйчатые (Армейск. Фурштата Северныхъ бат-въ)

1829.17.2 см."Общее" № II. Киверъ. Этишкетъ только Ф,серебряный. Гербъ армейскій серебряный,съ прорѣзнымъ № бригады. Унтеръ-офицеры: галунъ положенъ полуштабскій Мундиръ:⊞ не положены выпушка по борту и клапаны на воротникѣ.

1829.8.10 Киверъ:⊞ положенъ помпонъ св.синій

1829.16.12 Сюртукъ: обшлага положены сѣрые В:св.синяя (вм.св.синихъ)

1829.26.12 см."Общее" № 15. Пуговицы. (Фурштатъ Грен.К-са: гренада и № бат-на, Литов.К-л., прочихъ К-совъ: № бригады).

1830.4.4 Киверъ:Ф положенъ помпонъ серебряный.

1830.28.4 Всѣ Фурштатскіе баталіоны: Киверъ: на гербѣ положенъ № бригады.

Погоны: положены св.синіе, шифровка желтая № баталіона, выпушка погонъ слѣдующая:

Фурштатъ Пѣхотныхъ полковъ: I-я рота - красная,вокругъ, 2-я - бѣлая,вокругъ, 3-я - без, 4-я - зеленая,вокругъ, 5-я - зеленая,подъ нижнимъ краемъ, у шва, 6-я - красная,тамъ-же. Фурштатъ Пѣшей Артиллеріи: черная,вокругъ. Фурштатъ Кавалерійскихъ полковъ: прикл.цвѣта; въ Гусарскихъ полкахъ - цвѣта кивера; если прикл.цвѣтъ синій - то безъ выпушки. Фурштатъ Конной Артиллеріи: черная,подъ нижнимъ краемъ,у шва. Фурштатъ Саперныхъ бат-въ и Понтонныхъ отдѣленій: красная,по верхнему краю погона,гдѣ онъ застегивается за пуговицу. Фурштатъ при корпусныхъ и дивизіонныхъ штабахъ и собственно фурштатскихъ ротъ: черная,по верхнему краю.

I83I.9.5 6-я Фурштатская бригада: отмѣнены всѣ особенности Литовскаго Корпуса.

I83I.I3.I0 Фурштатъ I-го Конно-Піонернаго эск-на: при сформированіи,положена форма прочаго фурштата, но погоны красные,шифровка желтая I.,гербъ кивера какъ у строевыхъ чиновъ эскадрона.

I833.28.I Нестроевыя роты и отдѣленія Гренадерскаго и I - 6 Корпусовъ и I9-й Пѣх.дивизіи: офицеры и фурштатскіе нижніе чины: присвоена форма фурштатская,на киверѣ и пуговицахъ № полка при которомъ рота состоитъ,на эполетахъ и погонахъ № дивизіи

I833.5.5 см."Общее" № 22. Киверъ.

I833.28.I2 Нестроевыя отдѣленія Полевой Артиллеріи входятъ совершенно въ составъ батарей, но носятъ мундиръ фурштатскій; фурштатскіе нижн.чины, на киверѣ,пуговицахъ,эполетахъ и погонахъ - № Арт.бригады.

I834.I5.3 Нестроевыя роты Кавказскаго Корпуса: офицеры и фурштатскіе нижн. чины:см. I833.28.I2, но шапка овчинная вм.кивера.

I834.3.5 Фурштатскіе нижн.чины Артиллеріи:погоны черные В:красная,вокругъ(вмѣсто нижн.)

I836.3I.I см."Общее" № 26. Шинель.

I839.I3.7 Фурштатъ Саперныхъ бат-въ: Эполеты положены чешуйчатые,какъ у прочаго фурштата.

I839.I5.7 Фурштатскіе рядовые,сост.въ корпусныхъ и дивизіонныхъ штабахъ:гербъ и пуговицы положены безъ номера,а погоны св.синіе безъ шифровки.

I840.29.I0 Фурштатъ Саперныхъ бат-въ: на гербѣ и пуговицахъ положены скрещенные топоры и номеръ и литеры.

I84I.I.6 Фурштатъ при I.Стрѣлковомъ бат-нѣ: погоны положены св.синіе,В:черная,вокругъ на гербѣ и пуговицахъ I.С.

I842.26.II Фурштатъ Кавказскаго Корпуса: отмѣнена шапка овчинная и положено носить только фуражку,до введенія новой формы (I848.8.8)

I843.I9.I Офицеры: рейтузы не подшивать кожей.

I843.8.4 см."Общее" № 38. Киверъ. № 4I. Нашивки (бѣлыя безъ просвѣта)

I843.29.II Фурштатскіе нижн.чины при горныхъ батареяхъ Кавказскаго Корпуса:присвоено обмундированіе, какъ у фурлейтовъ запасныхъ парковъ, т.е. фуражка съ козырькомъ: мундиръ и рейтузы всѣ сѣрые, тесакъ и пистолетъ.

I844 - I855

I844.9.5 см."Общее" № 45. Каска. Безъ султана. Гербъ какъ прежде на киверѣ.

I844.20.5 Фуражка положена:⊞ тулья сѣрая В:св.синяя, околышъ св.синій, шифровка желтая № Р.Ф тулья тем.зеленая В:св.синяя, околышъ св.синій.

I847.I9.5 Фуражка:⊞ отмѣнена шифровка.

I848.8.8 Фурштатъ Кавказскаго Корпуса: присвоено обмундированіе Корпуса,см."Общее" № 48, но сукно сѣрое.

I854.29.4 см."Общее" № 50. Шинель.

Амуниція и т.д.

I844.23.9 Вальтрапъ унтеръ-офицеровъ отмѣненъ.

I852.I7.4 Утверждены правила I85I.8.7 о пригонкѣ фляги,но фляга носится черезъ плечо, на ремнѣ съ пряжкой для урегулированія длины.

Ношеніе формы

I837.I7.I Офицеры:въ сюртукѣ,безъ шарфа,портупею носить подъ сюртукомъ,пристегивая саблю на крючекъ и продѣвая эфесъ сквозь особый карманъ;въ сюртукѣ при шарфѣ, портупею носитъ поверхъ сюртука,опуская саблю свободно.

I853.I3.8 Офицеры: въ походной формѣ,въ сюртукѣ безъ шарфа,портупею носить поверхъ сюртука.

А. ВОЕННО-РАБОЧІЯ РОТЫ ИНЖЕНЕРНАГО ВѢДОМСТВА (И.) И МОРСКОЙ СТРОИТЕЛЬНОЙ ЧАСТИ (М

(Роты Вѣдомства Путей Сообщенія у Висковатова больше не упоминаются)

Къ 1825 г.: В.-Р.роты Инженернаго Вѣдомства носятъ форму какъ у Піонерныхъ баталіоновъ, но на киверѣ скрещенныя серебряныя лопаты, поле эполетъ черное, погоны черные В:красная, подкладка мундира черная В:красная.

1826.II.2 И.: см."Общее" № 2. Панталоны тем.зеленыя В:красная.

1826.IO.5 И.: см."Общее" № 6. Панталоны лѣтнія

1828.I3.4 М.: при сформированіи, положена форма какъ у И., но на клапанахъ обшлаговъ мундира В:бѣлая.

1828.24.4 И.,М.: см."Общее" № II. Киверъ.⊞ безъ этишкета. Спереди,скрещенныя лопаты.

1829.IO.8 Грузинскій Инженерный Округъ: присвоена шапка овчинная (вм.кивера),см."Обще № I3.,безъ помпона; спереди скрещенныя лопаты.

1829.I6.I2 И.,М.: Сюртукъ: обшлага положены тем.зеленые В:красная(вм.черныхъ В:красная

1829.26.I2 И.,М.: см."Общее" № I5. Пуговицы (скрещенныя лопаты,надъ ними № роты)

1833.20.2 см."Общее" № 20. Панталоны.

1833.22.2 Кляпа отмѣнена у офицеровъ.

1834.29.I см."Линейные баталіоны" Ремень кивера.

1835.I8.I2 И.,М.: Пуговицы положены гладкія

1836.3I.I см."Общее" № 26. Шинель.

1842.26.II Грузинскій Инженерный Округъ: отмѣнена шапка овчинная и положено носить тол ко фуражку до введенія новой формы (1850.15.2)

1843.I6.I и 2I.I см."Линейные баталіоны" Штрафные.

1843.8.4 см."Общее № 38.Киверъ (кромѣ Груз.Инж.Окр.).№ 4I.Нашивки(бѣлыя безъ просвѣ

1844 - 1855

1844.9.5 см."Общее" № 45. Каска (кромѣ Груз.Инж.Окр.).Безъ султана.Спереди скрещенныя лопаты.

1844.20.5 Фуражка положена: тулья тем.зеленая В:красная,околышъ черный В:красныя, шифровка⊞ желтая № Р.

1850.I5.2 Грузинскій Инженерный Округъ: присвоено обмундированіе Кавказскаго Корпуса, см."Общее" № 48. Цвѣта верха шапки,полукафтана и шароваръ - какъ Гари.Инжен

1854.29.4 см."Общее" № 50. Шинель.

Оружіе

1835.I8.4 см."Общее" № 5I. Полусабля.

Б. АРСЕНАЛЬНЫЯ РОТЫ ИНЖЕНЕРНАГО ВѢДОМСТВА

1832.9.2 Роты № I и 2: при сформированіи, обмундированіе положено какъ у Военно-Рабо чихъ ротъ, но на киверѣ скрещенные топоры (вм.лопатъ),а шифровка эполетъ, погонъ и околыша фуражки нижнихъ чиновъ - № роты и А.

1842.I3.3 Рота № 2 расформирована. Шифровка Роты № I: только А.

1847.I9.5 Фуражка положена: тулья тем.зеленая В:красная, околышъ черный В:красныя,шифровка⊞ желтая А.Р.

1849.2I.7 Офицеры: присвоена форма обще-саперная, съ каской и полусаблей (вм.шляпы и шпаги). На каскѣ гербъ армейскій серебряный съ топорами,въ щитѣ герба и на пуговицахъ шифровка А.Р.

Съ 1832 г., всѣ тѣ-же перемѣны, что выше,въ Военно-Рабочихъ ротахъ (см."А.)

В. ПАРКОВЫЯ ПОЛУРОТЫ ИНЖЕНЕРНАГО ВѢДОМСТВА

1842.I3.3 При сформированіи, присвоено обмундированіе, какъ у Военно-Рабочихъ ротъ,но шифровка эполетъ, погонъ и околыша фуражки нижнихъ чиновъ - № полуроты и П.

1847.I9.5 Писари, фельдшера и прочіе ниж.чины: Фуражка положена: тулья тем.зеленая В:красная, околышъ черный В:красныя, шифровка желтая № П.

1849.2I.7 Офицеры: присвоена форма обще-саперная, съ каской и полусаблей (вм.шляпы и шпаги). На каскѣ гербъ армейскій серебряный съ топорами,въ щитѣ герба и на пуговицахъ шифровка № П.

Г. ВОЕННО-РАБОЧІЕ БАТАЛІОНЫ И РОТЫ ВѢДОМСТВА ВОЕННЫХЪ ПОСЕЛЕНІЙ

1826.II.2 см."Общее" № 2. Панталоны тем.зеленыя В:св.зеленая. Возможно это тѣ-же час что описанные у Висковатова ,въ эпоху Александра I, подъ названіемъ "Роты Вѣдомства Путей Сообщенія", у которыхъ всѣ выпушки были св.зеленыя,поле эпо летъ черное, погоны черные В:св.зеленая,на киверѣ скрещенныя лопаты.

1828.24.4 см."Общее" № II. Киверъ. Ниж.чины,безъ этишкета.Спереди скрещенья лопаты.

1829.16.12 Сюртукъ: обшлага положены тем.зеленые В:св.зеленая(вм.черныхъ В:св.зеленая)

1829.26.12 см."Общее" № I5. Пуговицы (скрещенья лопаты и надъ ними номеръ)

1832.28.I Военно-Рабочій баталіонъ Отд.Кавказскаго Корпуса: при сформированіи,обмундированіе положено, какъ у прочихъ, но вм.кивера - фуражка: тулья тем.зеленая В:св.зеленая,околышъ черный В:св.зеленья,черный подбородный ремень. На пуговицахъ скрещенья лопаты,безъ номера.

1832.7.8 Московская Военно-Рабочая рота (имѣвшая обмундированіе общее): на погонахъ шифровка положена М.В.Р., а пуговицы гладкія.

1833.22.2 Шляпа отмѣнена у офицеровъ.

1836.3I.I см."Общее" № 26. Шинель.

1843.I6.I и 27.2 см."Линейные баталіоны" Штрафные.

1843.8.4 см."Общее" № 38. Киверъ (кромѣ Кавк.В.Р.бат-на)

I844.- I855

1844.9.5 см."Общее" № 45. Каска (кромѣ Кавк.В.Р.бат-на).Безъ султана.Спереди скрещены лопаты.

1847.I9.5 Фуражка положена: тулья тем.зеленая В:св.зеленая, околышъ черный В:св.зелень шифровка⊞ желтая № роты и Р.

1850.I5.2 Кавказскій В.Р.бат-нъ вѣроятно получилъ форму Кавказскаго Корпуса.

1854.29.4 см."Общее" № 50. Шинель.

Оружіе

1829.I7.8 4-я рота В.-Р.бат-на № I, при Кавказскихъ Минеральныхъ водахъ: для защиты, въ случаѣ хищническихъ нападеній, даны ружья и сохранены тесаки; прочія три роты и весь бат-нъ № 2: отмѣнены тесаки.

Д. УѢЗДНЫЯ ИНВАЛИДНЫЯ КОМАНДЫ

I825 - I844

I826.II.2 Нижніе чины: Мундиръ положенъ однобортный (вм.двубортнаго),попрежнему сѣрый, 9 пуговицъ. Панталоны сѣрыя (безъ крагъ) В:желтая. Офицеры: Мундиръ положенъ однобортный (вм.двубортнаго),попрежнему тем.зеленый.Панталоны сѣрыя В:желтая

I826.26.6 Панталоны: Ф и ⊞ положены сѣрыя, безъ выпушки.

I828.24.4 см."Общее" № II. Киверъ. Спереди гренада объ I огнѣ,съ прорѣзнымъ № бат-на Внутренней Стражи, къ которому команда причислена.

I829.I0.8 Команды причисленныя къ Линейнымъ баталіонамъ Кавказскаго Корпуса:присвоена шапка овчинная (вм.кивера),см."Общее" № I3, безъ помпона.

I829.2.I0 Нижніе чины: присвоено новое обмундированіе: Приборъ серебряный. Киверъ безъ измѣненія. Мундиръ и Панталоны совсѣмъ тем.зеленые.Погоны тем.зеленые,шифровка желтая - № бат-на Внутр.Стражи. На крышкѣ сумы,мѣдный номеръ,какъ на гренадѣ кивера. Перевязь и т.д. см."Линейные баталіоны".Все прочее безъ измѣненія

I833.20.2 см."Общее" № 20. Панталоны.

I833.22.2 Шляпа отмѣнена у офицеровъ.

I834.29.I см."Линейные баталіоны" Ремень кивера.

I835.3I.I см."Общее" № 26. Шинель.

I842.26.II Отд.Кавказскій Корпусъ: отмѣнена шапка овчинная и положено носить только фуражку до введенія новой формы (I848.8.8)

I843.8.4 см."Общее" № 38. Киверъ. № 4I. Нашивки (бѣлыя безъ просвѣта)

I844 - I855

I844.9.5 см."Общее" № 45. Каска (кромѣ Кавк.К-са).Безъ султана.Спереди гренада объ I огнѣ,съ прорѣзнымъ № бат-на Внутр.Стражи, черный подбородный ремень,⊞ безъ чешуи,Ф серебряная чешуя.

I844.20.5 Фуражка положена: тулья и околышъ тем.зеленые,шифровка⊞ желтая № Р.

I848.8.8 Отд.Кавказскій Корпусъ: присвоено обмундированіе Корпуса, см."Общее" № 48. Верхъ шапки,полукафтанъ и шаровары совсѣмъ тем.зеленые.

Оружіе

I830.20.8 см."Общее" № 5I. Полусабля

I84I.I9.3 см,"Линейные баталіоны" Портупея.

Е. ЭТАПНЫЯ ИНВАЛИДНЫЯ КОМАНДЫ

I825 - I844

Въ Пѣшихъ этапныхъ командахъ - тѣ-же измѣненія, что въ Уѣздныхъ (см.."Д")

1837.21.6 Конныя Этапныя Команды: при сформированіи, присвоено обмундированіе,какъ в Пѣшихъ. Нижніе чины: киверъ всегда въ чехлѣ. Панталоны подшиты кожей. Сабля в черной портупеѣ, чушка для одного пистолета на ремнѣ, надѣваемомъ на шею. Пика обр.Уланскихъ полковъ, безъ флюгера. Подсумокъ и перевязь черные. Вальтрапъ тем.зеленый безъ вензелей и выкладки. Чемоданъ сѣраго сукна. Сѣдло легкой кавалеріи, уздечка казачья. Офицеры: какъ въ Пѣшихъ командахъ, киверъ всегда въ чехлѣ. Сабля кавалерійская. Портупея кавалерійская, черной кожи,с высеребреннымъ приборомъ. Конскій уборъ какъ у нижнихъ чиновъ.1838.27.4 имъ присвоены шпоры.

1844 - 1855

1844.9.5 см."Общее" № 45. Каска. Безъ султана. Спереди гренада объ I огнѣ.

1844.20.5 Фуражка положена: тулья и околышъ тем.зеленые,шифровка желтая:заглав.буква

Ж. СОЛЯНЫЯ ИНВАЛИДНЫЯ КОМАНДЫ

Тѣ-же измѣненія, что въ Уѣздныхъ. На гренадѣ кивера и на эполетахъ и пог ахъ шифровка

З. ПОДВИЖНЫЯ ИНВАЛИДНЫЯ РОТЫ

Тѣ-же измѣненія, что въ Уѣздныхъ командахъ, со слѣдующими разницами:

1826.II.2 Мундиръ Ф и Ш положенъ однобортный,весь тем.зеленый. Панталоны тем.зеленыя В:красная. Номера на гренадѣ кивера,эполетахъ и погонахъ – какъ въ ротахъ.

1829.2.10 Роты, сост.при Госпиталяхъ, при 2 Кадетскомъ Корпусѣ, при Провіантскомъ Деп таментѣ и при разныхъ заведеніяхъ въ Гатчинѣ: Фуражка (вм.кивера) вся тем.з деная, шифровка желтая № роты. Куртка (вм.мундира) какъ у нестроевыхъ нижн новъ, вся тем.зеленая, погоны тем.зеленые шифровка желтая № роты. Панталоны тем.зеленыя. Оружейная амуниція не положена. Прочія команды:обмундированіе, вооруженіе и амуниція безъ измѣненія.

1853.30.7 Роты сост.при Госпиталяхъ: отмѣнены ранецъ, фляга и шинельный чехолъ.Оставлены только на число людей, составляющихъ госпитальный надзоръ.

И. АРЕСТАНТСКІЯ РОТЫ ИНЖЕНЕРНАГО ВѢДОМСТВА

Офицеры и нижніе чины: 1827.9.2, со времени присвоенія номеровъ ротамъ, обмундированіе вооруженіе какъ въ Военно-Рабочихъ ротахъ, но на киверѣ скрещенные топоры. Подбой эполет и контръ-погончики черные. На эполетахъ и погонахъ № роты и А. Во время нахожденія съ арестантами на работахъ, у унтеръ-офицеровъ – трость. 1834.14.8 Нижніе чины: не имѣть никакой особой рабочей одежды, кромѣ полушубковъ и рукавицъ съ варегами. 1850.15.2 Офицеры: на Кавказѣ, обмундированіе обр.Кавказскаго Корпуса, см."Общее" № 48. Верхъ шан обшить галуномъ серебрянымъ, по серединѣ широкая черная полоса, по краямъ узкія красныя Полукафтанъ тем.зеленый В:красная; воротникъ черный В:красная, обшлага тем.зеленые В:красная; карманные клапаны В:красная. Шаровары тем.зеленыя В:красная. 1852.10.1 Нижніе чи отмѣнены ранецъ, фляга и шинельный чехолъ.

Арестанты: Съ 1830 г. присвоены двѣ одежды: зимняя изъ крестьянскаго сукна и лѣтняя из равендука, со слѣдующими различіями:

Арестанты 1-го разряда (срочные): Зимой куртка сѣрая съ обтяжными пуговицами въ два ряда рукава, обшлага и четвероугольникъ на спинѣ черные; панталоны сѣрыя. Лѣтомъ – куртка бѣ съ обтяжными пуговицами въ два ряда, рукава, обшлага и четвероугольникъ на спинѣ черные панталоны бѣлыя. Фуражка зимой и лѣтомъ сѣрая,съ двумя черными полосами нашитыми крестообразно на донышкѣ и продолжающимися до низа околыша.

Арестанты 2-го разряда (бродяги): Зимой – куртка сѣрая съ черными четвероугольникомъ на спинѣ, панталоны сѣрыя. Лѣтомъ – куртка бѣлая съ черными четвероугольникомъ на спинѣ,пан талоны бѣлыя.Фуражка зимой и лѣтомъ сѣрая,съ 4 черными четвероугольниками на бокахъ тул

Арестанты 3-го разряда (всегдашніе): Зимой – куртка и панталоны какъ у 2го разряда,но вс правая сторона сѣрая, а лѣвая черная. Лѣтомъ куртка бѣлая съ черными нашивками ввидѣ кла пановъ на обшлагахъ и съ чернымъ оваломъ на спинѣ. Панталоны бѣлыя. Фуражка зимой и лѣтс правая половина сѣрая, лѣвая черная.

Сверхъ того, I-й и 2-й разряды имѣютъ половину головы выбритую спереди,отъ одного уха до другого, а 3-й разрядъ – выбрита лѣвая половина головы отъ затылка до лба. У всѣх черные суконные галстуки.

Армейскіе Казаки

А. ДОНСКОЕ ВОЙСКО: КОННЫЕ ПОЛКИ

Лейбъ-Атаманскій полкъ описанъ въ раздѣлѣ "Гвардейская Кавалерія"

1827.10.7 I – 54 Конные полки: на шапкѣ положенъ помпонъ Ш бѣлый, Ф серебряный.

1829.7.8 Эполеты Фположены чешуйчатые.

1835.26.5 Чекмень отмѣненъ. Обмундированіе положено прежнее: Приборъ серебряный. Шапка черной смушки, шлыкъ алый, помпонъ и этишкетъ Ш бѣлые, Ф серебряные; Ш репеекъ унтеръ-офице скій. На походѣ, шапка покрыта чехломъ черной клеенки. Фуражка: тулья тем.синяя В:красна околышъ красный. Куртка тем.синяя; воротникъ и обшлага тем.синіе В:красная;Ф серебряныя петлицы,на воротникѣ въ I рядъ, на обшлагахъ въ 2 ряда.Шаровары тем.синія,лампасъ красны Сапоги со шпорами.Кушакъ Ш черной китайки.Эполеты Фчешуйчатые серебряные, подбой красный.

Погоны красные, шифровка желтая № полка. Шинель сѣрая, воротникъ тем.синій. Лядунка⊞ черной кожи, гербъ бѣлаго желѣза. Лядуночная перевязь черной лакированной кожи, вензель бѣлого желѣза и цѣпочка луженой мѣди. Портупея черной кожи. Сабля желѣзная. Пистолетный снурокъ черной кожи. Дротикъ (пика) съ чернымъ древкомъ. Сѣдло казачье, подушка черной кожи. Вальтрапъ тем.синій, обкладка красная. Чемоданъ черной кожи. Узда, нагрудникъ и пахвы безъ всякаго набора. Урядники имѣютъ галунъ на воротникѣ и обшлагахъ, приказные - только на обшлагахъ.

1835.28.10 Генералы и офицеры: присвоенъ чекмень вседневный (носимый, когда регулярныя войска въ сюртукѣ), тем.синій; воротникъ и обшлага тем.синіе В:красная, безъ шитья.

1838.29.4 Внесены слѣдующія измѣненія: Шапка: отмѣненъ этишкетъ. Вальтрапъ и подушка: тем.синіе, выкладка красная (⊞ 2'8", Ф 3/4") по краямъ и угламъ вальтрапа (⊞ только на заднихъ, Ф также на переднихъ и по краямъ подушки). Чемоданъ сѣрый, пуговицы бѣлаго металла съ № полка. Вьюкъ ⊞: сзади чемоданъ, подъ нимъ попонъ 3 черныхъ ремня съ мѣдными пряжками, спереди шинель, 3 черныхъ ремня.

1838.6.5 Казаки на внутренней службѣ Войска (конные и пѣшіе): положено обмундированіе Фуражка: тулья тем.синяя В:красная, околышъ красный. тем.синій. Шаровары сѣрыя В:тем.синія. Пѣшіе: пика; Конные: шашка, портупея, пистолетъ, патронташъ, пика длин. 2½ арш., сѣдло безъ вальтрапа.

1838.26.12 Учебный Казачій полкъ: обмундированіе положено, какъ у прочихъ полковъ. Вооруженіе казаковъ: шашка, ружье, пистолетъ, пика.

1841.6.10 Новочеркасскій Госпиталь: нижніе чины изъ малолѣтокъ, назначенные прислугой положено слѣдующее обмундированіе: Фуражка: тулья тем.синяя В:——, околышъ тем.синій В:красный. Куртка тем.синяя, на воротникѣ В:красная. Шаровары тем синія, лампасъ красный. Галстукъ черный. Шинель сѣрая, воротникъ и погоны тем.синіе, пуговицы мѣдныя. Сапоги смазные. Лѣтняя куртка и шаровары: полотняныя, на куртцѣ 8 обтяжныхъ пуговицъ.

1843.8.4 см."Общее" № 41. Нашивки (бѣлыя, безъ просвѣта)

1844.10.5 Конные полки: Фуражка положена: тулья тем.синяя В:красная, околышъ красный.

1845.10.1 Рабочій полкъ: обмундированіе положено слѣдующее: Офицеры: форма Войска, шифровка золотая Р. Урядники и приказные: шапка, фуражка, чекмень, шаровары, шинель, шашка. Казаки: фуражка, чекмень, кушакъ и шинель - какъ въ Войскѣ; шифровка Р.

1845.14.4 Введенъ чекмень (вм.куртки), см. 1845.27.4
Донскіе полки служащіе на Кавказѣ: разрѣшено носить шапку обр.Кавказскаго Линейнаго Казачьяго Войска; цвѣтъ суконнаго верха не указанъ.

1845.27.4 Шапка положена безъ развала, черной смушки, выш. 4½", шлыкъ алый. Чекмень тем. синій, длиной 4" выше колѣнъ; воротникъ и обшлага тем.синіе В:красная; Ф серебряныя петлицы. Кушакъ тем.синій. Прочее безъ измѣненія..

Оружіе

1838.29.4 Положена шашка (вм.сабли), приборъ⊞ мѣдный, Ф вызолоченный, ножны обтянуты черной кожей. Портупея: ⊞ черной глянцевой кожи, Ф серебряная галунная, подбой чернаго сафьяна. Пистолетъ: обр.Легкой Кавалеріи, въ чушкѣ у лѣваго бока. Чушка⊞ черной кожи, Ф чернаго сафьяна; чехолъ: верхняя часть до замка - тем.синяго сукна. Пистолетный снурокъ⊞ красный, Ф серебряный. Ружье: ⊞ обр.Л.Гв.Черноморскаго эск-на, въ чехлѣ за спиной, черезъ правое плечо, на черномъ сыромятномъ ремнѣ. Патронташъ: ⊞ (вм.лядунки), на 40 патроновъ, черной кожи, крышка также, перевязь чернаго сыромятнаго ремня; Ф на 20 патроновъ, чернаго сафьяна крышка также, перевязь серебряная галунная, подбой чернаго сафьяна.

1845.27.4 Чехолъ пистолета прежняго образца, но вшитъ въ чушку, носится на портупеѣ у лѣваго бока.

1849.29.1 На пикѣ, у темляка, вмѣсто кисти - положенъ деревянный кляпушокъ, чтобы при стрѣльбѣ изъ ружья, имѣть пику за спиной, затыкая кляпушокъ за кушакъ.

Ношеніе формы

Во всѣхъ Казачьихъ Войскахъ, имѣющихъ форму обр. Донского Войска:

1837.15.1 При вседневномъ чекменѣ, не положенъ кушакъ

1845.14.4 Генералы и офицеры: пистолетъ носить только въ строю.

Б. ДОНСКАЯ АРТИЛЛЕРІЯ

Конно-артиллерійскія роты, а съ 1834.6.4 - батареи.

1827.10.7 На шапкѣ положенъ помпонъ: ⊞ красный, Ф серебряный.

1829.7.8 Эполеты Ф положены чешуйчатые (⊞ оставлены погоны).

1830.6.4 Роты № 1,2,3 обращены на формированіе Л.Гв.Донской Легкой Конно-Артиллерійской роты, а вмѣсто нихъ сформированы только двѣ: № 2 и 3. Обѣимъ присвоены, на офицерскомъ мундирѣ, золотыя петлицы, а № 3, сверхъ того, знакъ отличія на шапкѣ.

1829.20.5 чекмень отмѣненъ. Обмундированіе положено прежнее: Приборъ золотой. Шапка черной смушки, шлыкъ алый, помпонъ и этишкетъ⊞ красные, Ф серебряные; ⊟ репеекъ унтеръ-церскій. На походѣ шапка покрыта чехломъ черной клеенки. Фуражка: тулья тем.зеленая В:красная, околышъ черный В:красныя. Куртка: тем.зеленая В:красная; воротникъ и обшлага черные В:красная (на воротникѣ – по верху и низу), Ф золотыя петлицы, на воротникѣ въ 1 ряд на обшлагахъ въ 2 ряда. Шаровары тем.зеленыя, лампасъ красный. Кушакъ ⊞ красный. Сапоги со шпорами. Шинель сѣрая, воротникъ черный, выпушка (по верху и низу) и клапаны красные. Эполе ⊞ (вм.погонъ) чешуйчатые мѣдные, бахрома и подбой красные; Ф чешуйчатые золотые, подбой те красный. Сабля желѣзная, эфесъ мѣдный. Портупея ⊞ красной кожи. Пистолетный снуръ ⊞ красно версти. Лядунка ⊞ черной кожи съ мѣднымъ гербомъ. Лядуночная перевязь ⊞ лосиная, съ желѣз нимъ набойникомъ. Сѣдло казачье съ потникомъ и крышкой. Вальтрапъ и подушка тем.зеленые выкладка ⊞ желтаго басона, Ф золотого галуна. Чемоданъ сѣрый. Попона сѣрая. Узда, нагр никъ и пахви безъ всякаго набора. Урядники и писари: золотой галунъ на воротникѣ и об влагахъ.

1836.28.10 Генералы и офицеры: присвоенъ чекмень вседневный (носимый, когда регулярныя войска въ сюртукѣ), тем.зеленый, воротникъ черный В:красная (по верху и низу, обшлага тем.зеленыя В:красная; безъ шитья.

1837.24.I Вальтрапъ: выкладка ⊞ положена желтаго сукна, а не басона.

1838.29.4 Внесены слѣдующія измѣненія: Шапка: отмѣненъ этишкетъ. Эполеты ⊞ отмѣнена ба рома. Вальтрапъ и подушка тем.зеленые, выкладка по краямъ и на углахъ вальтр па и по швамъ подушки: ⊞ красная, Ф золотого галуна. Чемоданъ сѣрожній, пугов цы мѣдныя съ № батареи. Вьюкъ ⊞: сзади чемоданъ, подъ нимъ попона, 3 черных ремня съ мѣдными пряжками, спереди шинель, 3 черныхъ ремня.

1838.22.5 При образованіи I – 9 конныхъ батарей, батареямъ № I,2,3 присвоены золотыя петлицы на офицерскій мундиръ, а № 2 и 3 сверхъ того, знаки отличія "За отл чіе" на шапки. Резервныя № I – 3 батареи – какъ прочія, шифровка №.Р.

1843.8.4 см."Общее" № 41. Нашивки (бѣлыя, безъ просвѣта)

1844.20.5 Фуражка положена: тулья тем:зеленая В:красная, околышъ черный В:красныя, шифровка желтая № батарей.

1845.I4.4 Введенъ чекмень (вм.куртки), см. 1845.27.4

1845.27.4 Шапка положена безъ развала, черной смушки, выш. 4½", шлыкъ алый. Чекмень длиной 4" выше колѣнъ, тем.зеленый В:красная; воротникъ и обшлага черные В:красная (на воротникѣ – по верху и низу), Ф золотыя петлицы. Кушакъ красны Прочее безъ измѣненія.

Оружіе

1829.I5.II Нижніе чины: положенъ подсумокъ обр.регулярной Конной Артиллеріи, черный, на крышкѣ мѣдный вензель пушки, желѣзный прибойникъ на ремнѣ, перевязь лосин бѣлая; Офицеры: положена лядунка съ серебряной крышкой, пушки вызолоченныя, перевязь золотая галунная, приборъ серебряный.
Портупея: ⊞ красной кожи, Ф золотая галунная,

1838.29.4 Положена шашка (вм.сабли), приборъ ⊞ мѣдный, Ф вызолоченный, ножны обтянуты че ной кожей. Портупея: ⊞ красной кожи, Ф золотая галунная, подбой чернаго сафьян Пистолетъ обр.легкой Кавалеріи, въ чушкѣ у лѣваго бока. Чушка ⊞ черной кожи, Ф чернаго сафьяна; чехолъ: верхняя часть до замка – чернаго сукна, нижняя – ⊞ черной глянцевой кожи, Ф чернаго сафьяна.

1845.27.4 Чехолъ пистолета прежняго образца, но вшитъ въ чушку, носится на портупеѣ у лѣваго бока.

В. ОРЕНБУРГСКОЕ ВОЙСКО

Конные Оренбургскіе и Тептярскіе полки и пѣшіе баталіоны.

1827.I0.7 I и 2 Тептярскіе полки: на шапкѣ положенъ помпонъ ⊞ бѣлый, Ф серебряный.

1829.I5.II I и 2 Тептярскіе полки: положено слѣдующее обмундированіе: Приборъ серебря Шапка черной смушки, шлыкъ св.синій, помпонъ и репеекъ ⊞ св.синіе, Ф серебряные. Фуражка описана, вѣроятно тулья тем.синяя В:св.синяя, околышъ св.синій. Куртка тем.синяя В:крас ная; воротникъ и обшлага тем.синіе В:красная, Ф серебряныя петлицы на воротникѣ въ I ряд на обшлагахъ въ 2 ряда. Погоны св.синіе (вм.красныхъ), шифровка бѣлая № полка. Эполеты серебряные, подбой св.синій. Шаровары тем.синія, лампасъ красный (вм.черныхъ съ красным лампасомъ). Сапоги съ желѣзными шпорами. Шарфъ офицерскій. Кушакъ черный. Сабля обр.Лег кой Кавалеріи. Портупея ⊞ черной кожи, пряжки мѣдныя; Ф серебряная галунная, подбой чернаго сафьяна. Пистолетъ въ черной кожаной чушкѣ у лѣваго бока, снуръ и кисти св.синіе съ при мѣсью чернаго. Карабинъ на перевязи черной глянцевой кожи съ мѣднымъ приборомъ и желѣз нымъ крюкомъ. Подсумокъ черной глянцевой кожи, съ желѣзнымъ прибойникомъ, перевязь черной глянцевой кожи, безъ набора. Пика съ чернымъ древкомъ. Флюгеръ: верхняя половина св.синяя нижняя красная. Вальтрапъ казачій тем.синій, выкладка красная. 1831.3.5 прибавлены сѣдель ныя подушки и коханые тебеньки. Чемоданъ сѣрый. (*) Тептярами первоначально назывались по Башкирскому словарю принадлежащія к составу народности (Черкасы), Мирзы и пр.

Оренбургскіе Конные полки: положено слѣдующее обмундированіе: Приборъ серебряный. Прикладной цвѣтъ малиновый. Шапка черной смушки, шлыкъ малиновый, помпонъ и реп екъ ⊞ малиновые, Ф серебряные. Безъ этишкета. Фуражка не описана, вѣроятно тулья тем.синяя В:малиновая, околышъ малиновый. Куртка тем.синяя [illegible], воротникъ и обшлага тем.синіе [illegible] В:мал

новая; Ф серебряныя петлицы на воротникѣ въ I рядъ и на обшлагахъ въ 2 ряда. Шароварытем.синія ,лампасъ малиновый. Кушакъ малиновый. Погоны малиновые, шифровка желтая № полка Шинель не описана, вѣроятно сѣрая, воротникъ сѣрый, клапаны св.синіе. Сабля, портупея, пистолетъ, лядунка и пика, обр.Донского Войска. Портупея ⊞ черной лакированной кожи, Ф серебряная галунная. Пистолетный снуръ ⊞ малиновый, ⊟ гайки и кисть бѣлаго, оранжеваго и чернаго цвѣтовъ Лядунка: на крышкѣ отмѣненъ вензель. Вальтрапъ и подушки тем.синіе ,выкладка малиновая. Чемоданъ сѣрый.

1835... I и 2 Терпярскіе полки переформированы въ I Оренбургскій полкъ.

1835.21.3 I Оренбургскій Казачій полкъ (8 эск.дѣйствующихъ, I резервный, нестроевая рота) строевымъ чинамъ положено слѣдующее обмундированіе: Приборъ серебряный. Шапка черной смушки, шлыкъ св.синій; помпонъ и репеекъ ⊞ св.синіе, Ф серебряные. Куртка тем.зеленая; воротникъ и обшлага тем.зеленые В:св.синяя, Ф серебряныя петлицы на воротникѣ въ I рядъ и на обшлагахъ въ 2 ряда. Погоны ⊟ св.синіе. Эполеты Ф чешуйчатые серебряные, подбой св.синій. Шаровары: зимнія – тем.зеленыя, лампасъ св.синій; лѣтнія – полотняныя бѣлыя. Кушакъ св.синій. Шинель сѣрая, воротникъ св.синій. Сабля, пистолетъ, карабинъ, пика. Флюгеръ: верхняя половина бѣлая, нижняя св.синяя. Нестроевые нижніе чины: фуражка съ козырькомъ, тулья сѣрая В:--- околышъ сѣрый В:св.синія. Полукафтанъ сѣрый, воротникъ тем.зеленый, погоны св.синіе. Рейтузы сѣрыя В:св.синяя. Шинель сѣрая, воротникъ тем.зеленый.

1836.28.10 см."Донское Войско".

1838.29.4 Шапка положена прежней формы. Вальтрапъ и подушки тем.зеленые, выкладка прикл. цвѣта (подробности см."Донское Войско"). Прикл.цвѣтъ: I Оренбургскій – св.синій, 2 – 10 Оренбургскіе – малиновый. I Оренбургскій сохраняетъ флюгеръ. Чемоданъ и вьюкъ см."Донское Войско".

1840.12.12 Конные полки: всѣмъ полкамъ положено обмундированіе, вооруженіе и конское снаряженіе какъ 1835.21.3 I-му Оренбургскому. Прикл.цвѣтъ у всѣхъ св.синій, шифровка погонъ бѣлая, № полка. Отмѣненъ флюгеръ у I Оренбургскаго.

1842.13.4 I Оренбургскій Казачій названъ Уфимскій Казачій п.. Шифровка бѣлая У.К.

1843.12.10 Казаки на внутренней службѣ Войска (конные и пѣшіе): положено слѣдующее обмундированіе: фуражка: тулья тем.зеленая В:св.синяя, околышъ св.синій. Шинель сѣрая воротникъ св.синій. Шаровары сѣрыя В:св.синяя. Конные: шашка, портупея, пистолет патронташъ, пика (длина 2¼ арш.), сѣдло безъ вальтрапа. Пѣшіе: пика.

1844.7.1 Уфимскій Казачій п.: офицеры нестроевой роты: положено слѣдующее обмундированіе Шапка какъ у строевыхъ. Чекмень сѣрый; воротникъ и обшлага св.синіе. Шаровары, эполеты, кушакъ, шашка и пистолетъ- какъ у строевыхъ. Казенные деньщики: фуражка войсковая, со св.синими выпушками по бокамъ и на донышкѣ; чекмень тем.зеленый, воротникъ стоячій и бортъ застегиваются на крючки; шаровары и сапоги какъ чины при которыхъ деньщики состоятъ; шинель солдатская сѣрая, безъ погонъ, длинный офицерскій воротникъ съ нашивками по цвѣту воротника офицера.

1844.20.5 Конные полки: фуражка положена: тулья тем.зеленая В:св.синяя, околышъ св.синій

1845.14.4 Конные полки: введенъ чекмень (вм.куртки), см.1845.27.4

1845.27.4 см."Донское Войско". Прикл.цвѣтъ и кушакъ св.синіе.

1854.6.10 Пѣшіе баталіоны: положено слѣдующее обмундированіе: Приборъ серебряный. Шапка обр.Кавказскаго Линейнаго Войска, чернаго бараньяго мѣха; верхъ голубой, обшивка Ш крестообразно, ⊟ крестообразно и вокругъ – бѣлая тесьма, Ф серебряная тесьма крестообразно 1/4" и вокругъ ½". Подбородный ремень черной кожи. Фуражка: тулья тем.зеленая В:голубая, околышъ тем.зеленый, В:(по верху) голубая, шифровка желтая № роты. Мундиръ (только Ф), тем.зеленый; воротникъ и обшлага тем.зеленые В:голубая, петлицы серебряныя на воротникѣ въ I рядъ и на обшлагахъ въ 2 ряда. Чекмень: ⊞ тем.зеленый; воротникъ и обшлага тем.зеленые В:голубая; Ф какъ мундиръ, но безъ шитья. Шаровары: зимнія – тем.зеленыя В:голубая, лѣтнія – полотняныя бѣлыя. Сапоги армейскіе. Погоны голубые, шифровка желтая № баталіона. Эполеты серебряные пѣхотные, поле и подбой голубые, шифровка серебряная № баталіона. Поясъ: Ф шир. 6/8", серебряной тесьмы, подбой чернаго сафьяна, приборъ серебряный; ⊞ черной кожи. Шинель сѣрая, воротникъ сѣрый В:голубая. Шашка только Ф, портупея плечевая серебряная галунная, подбой чернаго сафьяна, темлякъ пѣхотный. Пистолетъ только Ф и ⊟. Чушка ⊞ черной кожи, Ф чернаго сафьяна, верхъ чехла тем.зеленаго сукна, низъ ⊞ черной кожи, Ф чернаго сафьяна. ⊞ обшивка узкой голубой гарусной тесьмы, завязывается голубымъ гарусным снуромъ съ кистью; Ф обшивка и застежка у низа – серебряной тесьмы. Снуръ ⊞ голубой, Ф серебряный. Ружье ⊞ пѣхотное, со штыкомъ. Погонный ремень черный. Ножны штыка привѣшены лопастью къ поясу. Патронташъ казачій. Ранецъ пѣхотный, телячьей кожи; ремни черные, носимые накрестъ на груди. Музыканты: нашивки бѣлыя безъ просвѣта, на груди, рукавахъ и наплечникахъ, а въ уряд. званіи – также по швамъ на спинѣ.

Оружіе

1833.4.11 Конные полки: присвоено ружье (вм.карабина), обр.Черноморскаго Войска, на черномъ погонномъ ремнѣ, черезъ правое плечо.

1838.29.4 Конные полки: см."Донское Войско". Пистолетный снуръ св.синій, верхъ чехла тем. зеленый.

1843.8.10 Уфимскій Казачій п.: ⊞ ружья употреблять въ пѣшемъ строю и въ караулѣ, какъ въ Легкой Кавалеріи.

1845.27.4 Чехолъ пистолета прежней формы,но вшитъ въ чушку,носится на портупеѣ у лѣваго бока.

Амуниція и.т.д.

1833.4.II Конные полки: отмѣнены ленчики у сѣдла.

Г. ОРЕНБУРГСКАЯ АРТИЛЛЕРІЯ

1829.7.8 Эполеты:Ф положены чешуйчатые.

1829.I5.II Обмундированіе, вооруженіе и конскій уборъ положены, какъ въ Донской Артиллер но шапка безъ этишкета, а выкладка вальтрапа красная (вм.желтой)

1835.26.5, I836.28.I0, I938.29.4 см."Донская Артиллерія".

1839.I.7 Образцовыя конно-арт.команды:⊞ вокругъ эполетъ положенъ желтый басонъ.

1843.8.4, I844.20.5, I845.I4.4, I845.27.4 см."Донская Артиллерія".

1852.8.7 Чекмень: потверждено имѣть выпушку красную по борту.

Оружіе

1829.I5.II, I838.29.4, I845.27.4 см."Донская Артиллерія".

Д. АСТРАХАНСКОЕ ВОЙСКО: КОННЫЕ ПОЛКИ

1827.I0.7 Шапка: положенъ помпонъ,⊞ бѣлый,Ф серебряный. По ошибкѣ, помпоны выданы тольк офицерамъ, а ниж.чинамъ только въ 1829 г., уже лимоннаго цвѣта.

1827.I5.II Шапка: отмѣненъ этишкетъ. Шифровка положена № полка (I,2,3)

1829.I5.II см."Оренбургское Войско" – абзацъ "Конные полки". Сукно тем.синее,прикл.цвѣтъ лимонный. Помпонъ ⊞ положенъ лимонный (вм.бѣлаго),пистолетный снуръ⊞лимонный (вм.бѣло-оранжево-чернаго),⊟ попрежнему гайки и кисти бѣлаго,оранжеваго и чер наго цвѣтовъ.

1836.28.I0, I837.I5.I см."Донское Войско".

1838.29.4 Шапка положена прежней.формы. Вальтрапъ и подушки тем.синіе,выкладка лимонная (подробности см."Донское Войско"). Чемоданъ и вьюкъ:см."Донское Войско".

1844.20.5 Фуражка положена: тулья тем.синяя В:желтая, околышъ желтый.

1845.6.I Обмундированіе положено слѣдующее: Приборъ серебряный. Шапка черной смушки, шлыкъ желтый; помпонъ и репеекъ ⊞ желтые, Ф серебряные. На походѣ шапка покрыта чехломъ чер ной клеенки. Фуражка: тулья тем.синяя В:желтая, околышъ желтый.Куртка тем.синяя В:желтая, воротникъ и обшлага тем.синіе В:желтая; Ф серебряныя петлицы на воротникѣ въ I рядъ, на об лагахъ въ 2 ряда. Чекмень тем.синій; воротникъ и обшлага тем.синіе В:желтая. Шаровары те синіе,лампасъ желтый. Сапоги съ желѣзными шпорами. Эполеты серебряные, подбой желтый.Погоны желтые, шифровка красная № полка. Шарфъ офицерскій. Кушакъ желтый. Шинель сѣрая,воротникъ сѣрый, клапаны желтые. Вальтрапъ и подушки тем.синіе, выкладка желтая:⊞ по краямъ 7/8",на заднихъ углахъ такая-же,длиной 9½"; Ф по краямъ и на подушкѣ шир. 3/4", на переднихъ углах длиной 5½", на заднихъ длиной 9". Чемоданъ сѣрый, пуговицы бѣлаго металла съ № полка. Шапка казачья. Портупея:⊞ черной глянцевой кожи, приборъ мѣдный; Ф серебряная галунная,под бой чернаго сафьяна. Пистолетъ кавалерійскій,въ чушкѣ носимой на портупеѣ сзади.Пистолетны снуръ ⊞ желтый, Ф серебряный. Чехолъ пистолета: верхняя часть тем.синяго сукна, нижняя черн глянцевой кожи (Ф сафьяна); обшивка:⊞ вверху,гдѣ оканчивается сукно, тем.синій басонъ. Ф тамъ-же и внизу на самомъ концѣ – серебряная тесьма. Снуръ для завязыванія кругомъ голо ки:⊞ желтый, Ф черный шелковый. Ружье съ чернымъ погоннымъ ремнемъ, чехолъ черной косматой бурки. Патронташъ ⊞ черной глянцевой кожи,Ф чернаго сафьяна и крышка обшита серебряной тес мой. Перевязь:⊞ чернаго сыромятнаго ремня 3/4", приборъ мѣдный;Ф серебряной тесьмы,подбой чернаго сафьяна, шир. 5½ восьмыхъ вершка, приборъ серебряный. Дротикъ (пика):древко тем.зе леное. Сѣдло казачье. Узда безъ набора.

1845.I4.4 Введенъ чекмень (вм.куртки), см. I845.27.4

1845.27.4 Шапка положена безъ развала, черной смушки,выш.4½",шлыкъ желтый. Чекмень тем. синій, длиной 4" выше колѣнъ, воротникъ и обшлага тем.синіе В:желтая; Ф серебря ныя петлицы. Кушакъ желтый. Прочее безъ измѣненій.

Оружіе

1838.29.4 см."Донское Войско", но пистолетный снуръ желтый.I845.27.4 см."Донское Войско"

Е. АСТРАХАНСКАЯ АРТИЛЛЕРІЯ

1829.I5.II Обмундированіе положено,какъ въ Донской Артиллеріи,но шапка безъ этишкета,на шароварахъ лампасъ лимонный, шифровка 7. На заднихъ углахъ вальтрапа желтые вензеля,обшитые краснымъ снуркомъ.

1838.22.5 Шифровка: I3.

1838.29.4 см."Донская Артиллерія", но на шароварахъ лампасъ попрежнему лимонный;портупея ⊞ черной глянцевой кожи.

1844.20.5 Фуражка положена: тулья тем.зеленая В:красная, околышъ черный В:красныя.

1845.6.1 Обмундированіе положено слѣдующее: Приборъ золотой. Шапка черной смушки, шлыкъ красный, помпонъ и репеекъ ⊞ красные, Ф серебряные. На походѣ, шапка покрыта чехломъ черной клеенки. Фуражка: тулья тем.зеленая В:красная, околышъ черный В:красный. Куртка тем.зеленая В:красная, воротникъ и обшлага черные В:красная (на воротникѣ - по верху и низу) Ф золотыя петлицы на воротникѣ въ I рядъ, на обшлагахъ въ 2 ряда. Чекмень тем.зеленый; воротникъ и обшлага черные В:красная (на воротникѣ - по верху и низу). Шаровары тем.зеленые лампасъ красный. Погоны не положены. Эполеты Ф золотые, подбой красный, ⊞ (вм.погонъ) медный подбой красный. Шифровка 16. Шарфъ офицерскій. Кушакъ красный. Шинель сѣрая, воротникъ сѣрый, клапаны красные. Шашка казачья. Портупея ⊞ красной юфти, приборъ мѣдный; Ф золотая галунная, подбой чернаго сафьяна. Пистолетъ кавалерійскій, въ чушкѣ носимой на портупеѣ сзади. Пистолетный снуръ ⊞ красный, Ф серебряный. Чехолъ пистолета: верхняя часть чернаго суконный басонъ; Ф тамъ-же и внизу на самомъ концѣ - золотая тесьма. Снуръ для завязыванія кругомъ головки: ⊞ красный, Ф черный шелковый. Патронташъ ⊞ черной глянцевой кожи; Ф чернаго сафьяна и крышка обшита золотой тесьмой. Поревязь ⊞ чернаго сыромятнаго ремня 3/4", приборъ мѣдный; Ф золотой тесьмы, подбой чернаго сафьяна, шир. 5⅛ восьмыхъ вершка, приборъ золотой Вальтрапъ и подушки - какъ Конные полки, но тем.зеленый, выкладка ⊞ красная, Ф золотая. Чемоданъ сѣрый, пуговицы мѣдныя съ № батареи. Сѣдло казачье. Уздa безъ набора.

1845.14.4 Введенъ чекмень (вм.куртки), см. 1845.27.4

1845.27.4 Шапка положена безъ развала, черной смушки, выш. 4½", шлыкъ алый. Чекмень тем. зеленый В:красная, длиной 4" выше колѣнъ; воротникъ и обшлага черные В:красная (на воротникѣ - по верху и низу), Ф золотыя петлицы. Кушакъ красный. Прочее безъ измѣненій.

1852.8.7 Чекмень: имѣть выпушку красную по борту.

Оружіе

1845.27.4 см."Донская Артиллерія".

К. УРАЛЬСКОЕ ВОЙСКО: КОННЫЕ ПОЛКИ

1829.15.11 Обмундированіе положено слѣдующее: Приборъ серебряный. Шапка черной смушки, шлыкъ св.синій. Помпонъ и репеекъ ⊞ св.синіе, Ф серебряные. Безъ этишкета. Куртка тем.синяя; воротникъ и обшлага тем.синіе В:св.синяя, Ф серебряныя петлицы на воротникѣ въ I рядъ, на обшлагахъ въ 2 ряда. Шаровары тем.синія, лампасъ св.синій. Кушакъ св.синій. Погоны св.синіе, шифровка бѣлая № подка. Шинель сѣрая, воротникъ сѣрый, клапаны св.синіе. Эполеты серебряные, подбой св.синій. Сабля, портупея, пистолетъ, лядунка и пика - обр.Донского Войска. Портупея ⊞ черной лакированной кожи, Ф серебряная галунная, подбой чернаго сафьяна. Пистолетный снуръ ⊞ св.синій, ⊟ гайки и кисть бѣлаго, оранжеваго и чернаго цвѣтовъ. Лядунка: на крышкѣ отмѣненъ вензель. Вальтрапъ и подушки тем.синіе, выкладка св.синяя. Чемоданъ сѣрый.

1838.29.4 Шапка положена прежней формы. Вальтрапъ и подушки положены тем.синіе, выкладка св.синяя (подробности см."Донское Войско"). Чемоданъ и вьюкъ см."Донское Войско"

1844.20.5 Фуражка положена: тулья тем.синяя В:св.синяя, околышъ св.синій.

1845.14.4 Введенъ чекмень (вм.куртки), см.1845.27.4. Уральскіе полки служащіе на Кавказѣ: разрѣшено носить шапку, обр.Кавказскаго Линейнаго Казачьяго Войска. Цвѣтъ суконнаго верха не указанъ.

1845.27.4 Шапка положена безъ развала, черной смушки, выш.4½", шлыкъ св.синій. Чекмень тем.синій, длиной 4" выше колѣнъ, воротникъ и обшлага тем.синіе В:св.синяя, Ф серебряныя петлицы. Кушакъ св.синій. Прочее безъ измѣненій.

Оружіе

1838.29.4 см."Донское Войско", но пистолетный снуръ св.синій.
1845.27.4 см."Донское Войско".

З. ДУНАЙСКОЕ ВОЙСКО: КОННЫЕ ПОЛКИ

1837.18.2 Обмундированіе положено какъ въ Донскомъ Войскѣ (сукно тем.синее), но прикл. цвѣтъ св.синій.

1838.29.4 Шапка: отмѣненъ этишкетъ. Вальтрапъ и подушки: тем.синіе, выкладка св.синяя (подробности см."Донское Войско"). Чемоданъ и вьюкъ см."Донское Войско".

1844.20.5 Фуражка положена: тулья тем.синяя В:св.синяя, околышъ св.синій.

1844.13.12 Обмундированіе положено слѣдующее: Приборъ серебряный. Шапка черной смушки, шлыкъ св.синій; помпонъ и репеекъ ⊞ бѣлые, Ф серебряные. На походѣ шапка покрыта чехломъ чёрной клеенки. Фуражка: тулья тем.синяя В:св.синяя, околышъ св.синій. Куртка тем.синяя, Воротникъ и обшлага тем.синіе В:св.синяя; Ф серебряныя петлицы на воротникѣ въ I рядъ, на обшлагахъ въ 2 ряда. Чекмень вседневный: Ф тем.синій; воротникъ и обшлага тем.синіе В: св. синяя, безъ шитья. Шаровары тем.синія, лампасъ св.синій. Сапоги съ желѣзными шпорами. Шарфъ офицерскій. Кушакъ св.синій. Эполеты чешуйчатые серебряные, подбой св.синій. Погоны тем.синіе В:св.синяя. Шинель сѣрая, воротникъ сѣрый, клапаны св.синіе. Шашка съ приборомъ: ⊞ медный, Ф вызолоченный; ножны обтянуты черной кожей (Ф сафьяномъ). Портупея ⊞ черной глянцевой кожи, Ф серебряная галунная, подбой чернаго сафьяна. Пистолетъ кавалерійскій,

носимый въ чушкѣ, на портупеѣ, сзади. Пистолетный снуръ ⊞ тем.синій, Ф серебряный. Чехолъ пистолета: верхняя часть тем.синяго сукна, нижняя черной глянцевой кожи (Ф сафьяна); обшивка: ⊞ вверху гдѣ оканчивается сукно - тем.синій басонъ; Ф тамъ-же и внизу на самомъ концѣ серебряная тесьма. Снурокъ для завязыванія кругомъ головки: ⊞ тем.синій, Ф черный шелковый рухье съ чернымъ погоннымъ ремнемъ, въ чехлѣ изъ черной косматой бурки. Патронташъ ⊞ черной кожи, Ф чернаго сафьяна и крышка обшита серебряной тесьмой. Перевязь ⊞ чернаго сыромятнаго ремня 3/4", приборъ мѣдный; Ф серебряной тесьмы, шир. 5½ восьмыхъ вершка, подбой чернаго сафьяна, приборъ серебряный. Дротикъ: древко черное. Сѣдло казачье. Узда безъ набора. Вальтрапъ и подушки тем.синіе, выкладка св.синяя: ⊞ по краямъ и на подушкѣ 7/8", на заднихъ углахъ такая-же длиной 9½", Ф по краямъ и на подушкѣ 3/4", на переднихъ углахъ длиной 5½ на заднихъ длиной 9". Чемоданъ сѣрый, пуговицы бѣлаго металла съ № полка. - Казаки на внутренней службѣ Войска (конные и пѣшіе) положено слѣдующее обмундированіе: фуражка: тулья тем.синяя В:св.синяя, околышъ св.синій. Шинель сѣрая, воротникъ сѣрый, клапаны св.синіе. Шаровары сѣрые В:св.синяя. Конные: шашка, портупея, пистолетъ, патронташъ, пика (длин.2½ арш.), сѣдло безъ вальтрапа. Пѣшіе: пика.

1845.14.4 Введенъ чекмень (вм.куртки), см. 1845.27.4

1845.27.4 Шапка положена безъ развала, черной смушки, выш.4½", шлыкъ св.синій. Чекмень тем.синій, воротникъ и обшлага тем.синіе В:св.синяя; Ф серебряныя петлицы. Кушакъ св.синее. Прочее безъ измѣненій.

Оружіе

1838.29.4 см."Донское Войско", но пистолетный снуръ св.синій.

1845.27.4 см."Донское Войско".

И. СТАВРОПОЛЬСКОЕ КАЛМЫЦКОЕ ВОЙСКО

1827.10.7 Шапка: положенъ помпонъ ⊞ бѣлый, Ф серебряный.

1829.15.11 Положено слѣдующее обмундированіе: Приборъ серебряный. Шапка черной смушки шлыкъ красный, помпонъ и репеекъ ⊞ красные, Ф серебряные. Куртка тем.синяя; воротникъ и обшлага красные; Ф безъ петлицъ. Шаровары тем.синія, лампасъ красный (вм.двойного - простой). Сапоги безъ шпоръ. Эполеты чешуйчатые серебряные, подбой красный. Погоны красные безъ шифровки. Шарфъ офицерскій. Кушакъ красный. Все прочее - какъ Терскіе полки (см. "В." выше), но пистолетный снуръ съ примѣсью чернаго; флюгеръ: верхняя половина черная, нижняя красная.

1832.20.I Куртка: Ф присвоены серебряныя петлицы, на воротникѣ въ I рядъ, на обшлагахъ въ 2 ряда.

1836.29.4 Шапка положена прежней формы. Вальтрапъ и подушки тем.синіе, выкладка красная (подробности см."Донское Войско"). Чемоданъ и вьюкъ см."Донское Войско". Флюгеръ отмѣненъ.

1842.24.5 Войско присоединено къ Оренбургскому Войску.

К. БАШКИРО-МЕЩЕРЯКСКОЕ ВОЙСКО

1829.2.10 Положено слѣдующее обмундированіе:

Башкирскіе кантоны

Приборъ серебряный. Шапка киргизская, островерхая, съ загнутыми краями. Ш шапка суконная бѣлая, края подшиты красной матеріей, по швамъ верха черная тесьма. ⊟ шапка суконная черная, края подшиты красной матеріей, по швамъ верха черная тесьма. Ф шапка плисовая черная, края подшиты красной матеріей, по швамъ верха серебряный галунъ съ черной полоской. Куртка казачья тем.синяя; воротникъ и обшлага тем.синіе В:алая. ⊟ серебряные галуны. Ф серебряныя петлицы на воротникѣ въ I рядъ, на обшлагахъ въ 2 ряда. Шаровары тем.синіе, лампасъ красный. Сапоги черные. Эполеты чешуйчатые серебряные, подбой красный. Погоны алые, шифровка желтая № полка. Шарфъ не положенъ. Кушакъ св.синій. Шинель не описана. Сабля кавалерійская, въ желѣзной оправѣ. Портупея ⊞ черной кожи, пряжки мѣдныя; Ф черной кожи съ серебрянымъ наборомъ. Пистолетъ носимый въ черной кожаной чушкѣ, на портупеѣ слѣва. Пистолетный снуръ ⊞ черный, ⊟ кисть бѣлаго, оранжеваго и чернаго цвѣтовъ; Ф серебряный. Карабинъ на перевязи черной глянцевой кожи; пряжки, запряжникъ и наконечникъ мѣдные (сзади перевязи), крюкъ желѣзный. Подсумокъ ⊞ чёрной глянцевой кожи, на такомъ-же ремнѣ, безъ набора, черезлѣвое плечо; желѣзный прибойникъ обвитый чернымъ ремнемъ. Ф на черномъ кожаномъ ремнѣ, съ серебрянымъ наборомъ. Пика съ чернымъ древкомъ, длина 4½ арш. Сѣдло и узда казачьи. Вальтрапъ казачій тем.синій, выкладка по краямъ и на швахъ подушки красная. Чемоданъ сѣрый, притороченъ сзади къ шинели.

Мещерякскіе кантоны

Какъ Башкирскіе кантоны, со слѣдующими разницами: Шапка казачья обр.Донского Войска, черной смушки, выш. 4"I/4, сверху и снизу обшита чернымъ плисомъ; шлыкъ алый; помпонъ и репеекъ ⊞ красные, (⊟ репеекъ унтеръ-офицерскій), Ф серебряные; безъ этишкета; подбородный ремень черной кожи. Погоны тем.синіе, шифровка бѣлая № полка. Кушакъ черной матеріи. Офицеры не имѣютъ петлицъ на курткѣ.

Всѣ кантоны

1837.15.7. Офицеры: присвоенъ шарфъ офицерскій

1838.29.4. Шапка киргизская и шапка казачья оставлены безъ измѣненій. Вальтрапъ и подушки положены тем.синіе, выкладка красная (подробности см."Донское Войско") Чемоданъ и вьюкъ см."Донское Войско"

1844.20.5. Фуражка положена: тулья тем.синяя В:красная, околышъ красный.

1845.27.4. Введенъ чекмень (вм.куртки): тем.синій, воротникъ и обшлага тем.синіе В:красная. Въ Башкирскихъ кантонахъ, у офицеровъ, серебряныя петлицы на воротникѣ въ I рядъ, на обшлагахъ въ 2 ряда; въ Мещерякскихъ кантонахъ безъ петлицъ. Въ Мещерякскихъ кантонахъ, шапка казачья положена безъ развала, черной смушки выш.4½", шлыкъ алый.

1846.12.2. Обмундированіе приказано не содержать, кромѣ случаевъ, когда часть Войска командируется къ границамъ.

Оружіе

1845.27.4. см."Донское Войско".

Л. СИБИРСКОЕ ЛИНЕЙНОЕ ВОЙСКО: КОННЫЕ ПОЛКИ

1829.15.11 Положено слѣдующее обмундированіе: Приборъ серебряный. Шапка черной смушки, шлыкъ красный. Помпонъ и репеекъ ⊞ красные, Ⓞ серебряные. Безъ этишкета. Чешуя ⊞ бѣлаго металла, Ⓞ серебряная (вм.подбороднаго ремня). Куртка тем.синяя; воротникъ и обшлага тем.синіе В:красная. Шаровары тем.синіе, лампасъ красный. Кушакъ красный. Погоны красные, шифровка желтая № полка. Сабля, портупея, пистолетъ, лядунка и пика – сбр.Донскаго Войска. Портупея ⊞ черной лакированной кожи, Ⓞ серебряная галунная. Пистолетный снуръ ⊞ красный, ⊟ гайки и кисть бѣлаго, оранжеваго и чернаго цвѣтовъ. Лядунка: на крышкѣ отмѣненъ вензель. Вальтрапъ и подушки тем.синіе, выкладка красная. Чемоданъ сѣрый.

1838.29.4 Шапка положена прежней формы, полрежнему безъ этишкета. Вальтрапъ и подушки положены тем.синіе, выкладка красная (подробности см."Донское Войско"). Чемоданъ и вьюкъ см."Донское Войско". Флюгеръ отмѣненъ

1840.4.12 Мундирное сукно (куртка, шаровары, вальтрапъ) положено тем.зеленое (вм.тем.синяго). Офицеры: присвоены серебряныя петлицы на курткѣ: на воротникѣ въ I рядъ, на обшлагахъ въ 2 ряда.

1844.20.5 Фуражка положена: тулья тем.зеленая В:красная, околышъ красный.

1845.14.4 Введенъ чекмень (вм.куртки), см. 1845.27.4

1845.27.4 Шапка положена безъ развала, черной смушки, выш.4½", шлыкъ красный. Чекмень тем.зеленый, длиной 4" внше колѣнъ; воротникъ и обшлага тем.зеленые В:красная. Ⓞ серебряныя петлицы. Кушакъ красный. Прочее безъ измѣненій.

1846.5.12 Обмундированіе положено слѣдующее: Приборъ серебряный. Шапка черной смушки, шлыкъ красный, помпонъ и репеекъ ⊞ красные, Ⓞ серебряные; черный подбородный ремень. На походѣ шапка покрыта чехломъ черной клеенки. Фуражка: тулья тем.зеленая В:красная, околышъ красный. Чекмень тем.зеленый, воротникъ и обшлага тем.зеленые В:красная, Ⓞ серебряныя петлицы. Трубачи: нашивки бѣлыя, какъ въ регулярныхъ войскахъ. Шаровары тем.зеленыя, лампасъ красный. Сапоги съ желѣзными шпорами. Эполеты чешуйчатые серебряные, шифровка золотая № полка, подбой красный. Погоны красные, шифровка желтая № полка. Шарфъ офицерскій. Кушакъ красный. Перчатки: ◫ и ▯ тем.зеленаго сукна, ⊟ и ⊞ и Ⓞ бѣлыя замшевыя. Шинель сѣрая, воротникъ тем.зеленый, выпушка и клапаны красные. Шапка казачья. Темлякъ ⊞ красной кожи, Ⓞ серебряный, на черной кожаной тесьмѣ. Портупея ⊞ черной глянцевой кожи, Ⓞ серебряная галунная, подбой чернаго сафьяна, приборъ серебряный. Пистолетъ кавалерійскій. Чушка черной кожи (Ⓞ сафьяна). Пистолетный снуръ ⊞ красный, Ⓞ серебряный. Чехолъ: верхняя часть тем.зеленаго сукна, нижняя черной кожи (Ⓞ сафьяна); обшивка ⊞ вверху гдѣ оканчивается сукно – черный басонъ; Ⓞ тамъ-же и внизу на самомъ концѣ – серебряная тесьма. Снуръ для завязыванія мъ головки: ⊞ красный, Ⓞ черный шелковый. Ружье драгунское, безъ штыка. Патронташъ ⊞ патроновъ, черной кожи; Ⓞ на 20 патроновъ, чернаго сафьяна, крышка обшита серебряной тесьмой. Перевязь: ⊞ чернаго сыромятнаго ремня 3/4", приборъ мѣдный; Ⓞ серебряной тесьмы подбой чернаго сафьяна, приборъ серебряный. Дротикъ (пика): древко черное. Вальтрапъ и подушки тем.зеленые, выкладка ⊞ и Ⓞ красная 3/4", по краямъ и на подушкѣ. Сѣдло казачье. Подушка тем.зеленая, обшивка краснаго сукна. Чемоданъ сѣрый.

Резервные нижніе чины: Фуражка съ козырькомъ, тулья сѣрая В:красная, околышъ тем.зеленый В:красная. Чекмень сѣрый, воротникъ тем.зеленый В:красная, на воротникѣ "петлицы" (вѣроятно клапаны) красные. Шаровары сѣрыя В:красная. Погоны красные, шифровка желтая № полка. Поясъ сѣраго сукна, В:тем.зеленая по швамъ. Галстукъ черный. Шинель сѣрая, воротникъ сѣрый В:красная, клапаны красные, погоны какъ выше. Шапка или сабля, портупея, карабинъ, патронташъ, пистолетъ, пика съ чернымъ древкомъ, сѣдло.

Нестроевые нижніе чины: Фуражка съ козырькомъ, тулья тем.зеленая В:красная, околышъ тем.зеленый В:красная. Чекмень тем.зеленый, воротникъ тем.зеленый В:красная. Шаровары тем.зеленыя В:красная. Погоны красные, шифровка желтая № полка. Поясъ сѣраго сукна, В:тем.зеленая по швамъ. Галстукъ черный. Шинель сѣрая, воротникъ тем.зеленый В:красная, клапаны красные. погоны какъ выше. Вооруженіе не положено.

Нижніе чины Войсковой Мастеровой Команды и сторожа: какъ резервные казаки, кромѣ кушака и вооруженія.

Оружіе

1851.19.11 Всѣмъ строевымъ урядникамъ присвоено ружье, а всѣмъ строевымъ нижнимъ чинамъ ружье положено драгунское со штыкомъ.

Амуниція и.т.д.

1837.18.2 Вмѣсто мундштука, положена уздечка.

М. СИБИРСКАЯ АРТИЛЛЕРІЯ

1829.7.8 Эполеты: Ф положены чешуйчатые.

1829.15.11 Обмундированіе положено, какъ въ Донской Артиллеріи, но на шапкѣ мѣдная чеш (вм.подбороднаго ремня).

1838.29.4 см."Донская Артиллерія".

1839.1.7 Образцовыя конно-арт.команды: нижніе чины: по свободнымъ краямъ погонъ полож жень желтый басонъ.

1844.20.5 Фуражка положена: тулья тем.зеленая В:красная,околышъ черный В:красныя.

1845.14.4 Введенъ чекмень (вм.куртки), см. 1845.27.4

1845.27.4 Шапка положена безъ раззала, черной сивушки, выш. 4½",шлыкъ алый. Чекмень тем.зеленый В:красная,длиной 4" выше колѣнъ; воротникъ и обшлага черные В:красная (на воротникѣ — по верху и низу),Ф золотыя петлицы. Прочее безъ измѣненій.

1846.5.12 Обмундированіе положено, какъ въ Конныхъ подкахъ (см."Сибирское Войско")со слѣдующими разницами или уточненіями: Приборъ золотой. Чекмень тем.зеленый В:красная; воротникъ и обшлага черные В:красная (на воротникѣ - по верху и низу),Ф золотыя петлицы. Фуражка: тулья тем.зеленая В:красная, околышъ красный. Китель (только артиллеріи):бѣлый равендучный,пуговицы обтяжныя. Шинель: воротникъ черный В:красная, клапаны красные. Перчатки:Ш и Р ,Ш и Ш бѣлыя замшевыя. Портупея и перевязь Ф золотыя галунныя,подбой чернаго сафьяна. Патронташъ:Ф крышка обшита золотой тесьмой. Вальтрапъ: выкладка Ш желтая,Ф золотая. Ружье и пика не положены. — Нестроевые нижніе чины: обмундированіе обр.1816.25.8 съ дополненіями, т.е.: урядники: фуражка и чекмень тем.зеленые; казаки: Ф. ажка и куртка сѣрыя; у тѣхъ и другихъ рейтузы и шинель сѣрыя.

1852.5.7 Чекмень: потверждено имѣть выпушку красную по борту.

Н. ГОРОДОВЫЕ КАЗАЧЬИ ПОЛКИ И ПОГРАНИЧНЫЯ ВОЙСКА

1829.15.11 Присвоено обмундированіе казачьяго образца, со слѣдующими разницами или уточненіями: Приборъ серебряный. Шапка: шлыкъ тем.синій, помпонъ и репеекъ Ш тем.синіе,Ф серебряные. Куртка и чекмень тем.синіе, воротникъ красный, обшлага тем.синіе. Шаровары сѣрыя В:красная. Эполеты серебряные,подбой красный. Погоны красные, шифровка желтая: Тобольскій Тб., Сибирско-Татарскій С.Т., Томскій Тм., Енисейскій Е., Иркутскій И., Забайкальскій З., Якутскій Я.; пограничныя команды Троицко-Савскаго Вѣдомства: Цурухайтуевскій Ц.І., Харацайская Т.ІІ., Тункинская Т.ІІІ., и.т.д. (Т. и Ѳ).Кушакъ черный.Пистолетный снурь тем.синій. Лядунка Ш черной глянцевой кожи,приборъ серебряный. Вальтрапъ тем.синій, выкладка красная.

1840.22.8 Якутскій Пѣшій Городовой Казачій полкъ: нижніе чины сост.при Образцовомъ Пѣхотномъ полку: Шапка обр.Кавк.Лин.Каз.Войска,черной мерлушки,верхъ красный. Куртка тем.зеленая,воротникъ красный, обшлага тем.зеленые, на каждой сторонѣ груди по 5 патронныхъ. Шаровары сѣрыя. Погоны красные. Ремень (вм.кушака) поверхъ куртки,съ штыковыми ножнами. Сума казачья,на 20 патроновъ,на перевязи черной кожи. Ружье коротствольное пѣхотное съ черными погоннымъ ремнемъ. 1842.18.2 нестроевымъ положено обмундированіе, какъ строевымъ, но сѣрое и безъ вооруженія.

1849.21.10 Тобольскій Казачій полкъ (П.)(конный) и Тобольскій Казачій баталіонъ (Б.) (пѣшій): Приборъ серебряный. Шапка обр.Кавк.Лин.Каз.Войска,чернаго барана,верхъ красный. обшивка Ш бѣлой гарусной тесьмы,Ф серебряной тесьмы(широкой вокругъ и узкой крестообразн Подбородный ремень черный. Фуражка: тулья тем.зеленая В:красная, околышъ красный. Чекме тем.зеленый,воротникъ красный, обшлага тем.зеленые, подкладка тем.зеленая. Горнисты (Б.) грудь, рукава, спинка и наплечники обшиты бѣлой тесьмой,какъ въ регулярныхъ войскахъ. Шаровары тем.сѣрыя В:красная.Сапоги безъ шпоръ. Эполеты: П. - чешуйчатые серебряные, под бой красный; шифровка Т.К.П.; Б. - серебряные, поле и подбой красные, шифровка Т.К.Б. Погоны красные, шифровка желтая Т.К.П. и Т.К.Б. Шарфъ офицерскій (Б.: казачій, П.:кавале рійскій). Кушакъ у П.: тем.зеленый шелковый. Поясъ у Б.:Ш черной глянцевой кожи,со штыковыми ножнами; Ф серебряной тесьмы,подбой чернаго сафьяна, пряжка серебряная. Перчатки у П.:Ф и Ш бѣлыя замшевыя.,Ш тем.зеленаго сукна. Шинель сѣрая, воротникъ сѣрый,клапаны красные. Вооруженіе: П.: шашка (Ф и Ш),пистолетъ (Ф и Ш), дротикъ (Ш) съ черными древкомъ патронташъ Ш черной юфти, Ф чернаго сафьяна, на 20 патроновъ. Б.: ружье (Ш), шашка (Ф), тесакъ (горнисты), ранецъ (Ш) телячьей кожи,черезъ правое плечо какъ у Черноморскихъ Пѣшихъ Казачьихъ бат-въ, подсумокъ (Ш) черной юфти на 20 патроновъ. Портупея: у П.:Ш черного сыромятнаго ремня,Ф серебряной тесьмы, подбой чернаго сафьяна. Пистолетный снурь: Ш красный,Ф серебряный. Сѣдло у П.: казачье, подушка черной кожи съ такой-же выпушкой. Вальтрапъ у П.:тем.зеленый,выкладка по краямъ красная 3/4".Чемоданъ сѣрый.Нестроевые: фуражка, чекмень, шаровары, галстукъ, шинель.

1851.4.1 Иркутскій и Енисейскій Конные Казачьи полки: обмундированіе положено, какъ у Тобольскаго (1849.21.10), со слѣдующими разницами или уточненіями: Приборъ серебряный. Прикл.цвѣтъ красный. На чекменѣ, напатронникъ 2 х 8 патроновъ, ⊞ черной кожи, съ внутренними карманами, обшивка чернаго басона и чернаго снура, втулки березовыя; Ф чернаго бархата, съ внутренними карманами, обшивка вокругъ широкой серебряной тесьмы, втулки корельской березы съ высеребренными головками. Эполеты чешуйчатые серебряные, подбой красный, шифровка И.П. и Е.П. Погоны красные, шифровка желтая И.П. и Е.П. Шапка (Ф и ⊞) Темлякъ у Ф кавалерійскій. Пистолетный снуръ, только у Ф серебряный. Рухье пѣхотное со штыкомъ, который носится въ ножнахъ на шашкѣ. Чехолъ шерстью наружу. Патронташъ (⊞) на 40 патроновъ, черной юфти, перевязь 6/8" черной сыромятной кожи. Пика (⊞) съ чернымъ древкомъ. Вальтрапъ не положенъ. Нестроевые – какъ въ Тобольскомъ полку.

1852.6.3 Тобольскій Пѣшій Казачій баталіонъ: внесены слѣдующія измѣненія: Шапка: ⊞ верхъ обшитъ нитяной тесьмой, (вм.гарусной). Чекмень: Ф и ⊞: на обшлагахъ В:красная. Поясъ ⊞ застегивается вороненой желѣзной бляхой (вм.мѣдной пряжки). Подсумокъ отмѣненъ и введенъ патронташъ на 40 патроновъ, черезъ лѣвое плечо, на черномъ юфтовомъ ремнѣ 6/8". Ранецъ: носится на двухъ ремняхъ черной юфтовой кожи (вм.одной перевязи), шир. I", накрестъ на груди.

1853.6.8 Иркутскій и Енисейскій Конные Казачьи полки: положено слѣдующее обмундированіе: Приборъ серебряный. Шапка чернаго барана, верхъ красный. Обшивка: ⊞ крестообразно бѣлой тесьмой I/4"; ⊟ бѣлой тесьмой крестообразно I/4" и вокругъ вокругъ и узкой крестообразно. Фуражка: тулья тем.зеленая В:красная, околышъ красный. Чекмень тем.зеленый, воротникъ красный, обшлага тем.зеленые В:красная, напатронникъ 2 х 8 патроновъ: ⊞ черной кожи, обшитъ чернымъ басономъ шир. вверху I/4", вверху ½" и отъ сего басона по сукну кругомъ облоненъ такимъ-же басономъ широкимъ; втулки березовыя, бѣлыя костяныя головки, прищипленныя чернымъ снуромъ къ луженой бляхѣ; Ф чернаго бархата, облоненъ вокругъ широкой серебряной тесьмой, втулки березовыя, головки серебряныя, прищипленныя серебрянымъ снуромъ къ серебряной бляхѣ. Шаровары сѣрыя В:красная. Сапоги съ желѣзными шпорами. Эполеты чешуйчатые серебряные, подбой красный, шифровка И.П. и Е.П. Погоны красные, шифровка желтая И.П. и Е.П. Поясъ ⊞ черной глянцевой кожи 6/8", приборъ желѣзный; Ф серебряной тесьмы 6/8", подбой чернаго сафьяна, приборъ серебряный. Перчатки: ⊞ тем.зеленыя, ⊟ замшевыя, Ф бѣлыя замшевыя. Шинель сѣрая, воротникъ сѣрый, клапаны красные. Шапка обр. 1838 г. (Ф и ⊞), ⊞ съ кольцами для штыка. Портупея плечевая, ⊞ чернаго сыромятнаго ремня ½", приборъ желѣзный; Ф серебряной тесьмы, подбой чернаго сафьяна. Пистолеты (⊟ Рм Ф) въ чушкѣ слѣва на поясѣ. Чушка черной глянцевой кожи (Ф сафьяна). Пистолетный снуръ ⊞ красный, Ф серебряный. (⊟ гайка бѣлаго, оранжеваго и чернаго цвѣтовъ). Рухье со штыкомъ, который носится въ ножнахъ на шашкѣ. Чехолъ шерстью наружу. Патронташъ ⊞ черной юфти, на 40 патроновъ, перевязь черной сыромятной кожи 6/8". Пика съ чернымъ древкомъ. Нестроевые: фуражка, чекмень, шаровары, галстукъ, шинель.

О. ЗАБАЙКАЛЬСКОЕ ВОЙСКО

1851.17.3 I – 4 Русскіе полки Забайкальскаго Казачьяго Войска (5 – 6 Бурятскіе полки сохраняютъ прежнее обмундированіе): положено обмундированіе какъ у Тобольскаго Конного полка (1849.21.10)(см."Н."выше), со слѣдующими разницами или уточненіями: Приборъ серебряный. Прикл.цвѣтъ красный. На чекмень напатронникъ 2 х 8 патроновъ, ⊞ черной кожи, съ внутренними карманами, обшивка чернаго басона и чернаго снура, втулки березовыя; Ф чернаго бархата, съ внутренними карманами, обшивка вокругъ широкой серебряной тесьмы, втулки корельской березы, съ высеребренными головками. Погоны [illegible], шифровка желтая № 3. Шапка (Ф и ⊞) Рухье (⊞) пѣхотное со штыкомъ, который носится въ ножнахъ на шашкѣ. Чехолъ шерстью наружу. Пистолетный снуръ только Ф, серебряный. Патронташъ (⊞), на 40 патроновъ, черной юфти, перевязь 5/8" черной сыромятной кожи. Пика (⊞) съ чернымъ древкомъ. Вальтрапъ не положенъ. Чехолъ сѣдла и подушки черной кожи, обшивка ⊞ краснаго сафьяна, Ф краснаго сафьяна и серебрянаго галуна.

1851.21.7 Пѣшіе баталіоны Забайкальскаго Казачьяго Войска: положено обмундированіе какъ у Тобольскаго Пѣшаго бат-на (1849.21.10)(см."Н."выше), со слѣдующими разницами или уточненіями: Приборъ серебряный. Прикл.цвѣтъ красный. Шапка: верхъ тем.зеленый. Фуражка: тулья тем.зеленая В:красная, околышъ тем.зеленый. Чекмень, безъ напатронника, тем.зеленый; воротникъ тем.зеленый В:красная, обшлага тем.зеленые. Барабанщики: обшивка груди, рукавовъ и наплечниковъ – бѣлой тесьмы. Шаровары сѣрыя В:---. Сапоги безъ шпоръ. Эполеты серебряные, поле и подбой красные, шифровка № бат-на. Погоны тем.зеленые В:красная, шифровка желтая №. Шарфъ не положенъ. Поясъ ⊞ черной кожи 6/8", Ф серебряной тесьмы 6/8", подбой чернаго сафьяна. Шинель сѣрая, воротникъ сѣрый, выпушка и клапаны красные. Темлякъ только Ф пѣхотный. Портупея только Ф плечевая, серебряная галунная, подбой чернаго сафьяна. Пистолеты только Ф, снуръ серебряный, чехолъ съ верхомъ тем.зеленаго сукна. Рухье (⊞) безъ чехла. Патронташъ (⊞) черной юфти, на 40 патроновъ. Нестроевые какъ въ Тобольскомъ баталіонѣ.

1853.6.8 Пѣшіе баталіоны: Приборъ серебряный. Шапка чернаго собачьяго мѣха (у команды въ Образцовомъ Пѣхотномъ полку – бараньяго мѣха). Верхъ тем.зеленый, обшивка: ⊞ крестообразно бѣлой тесьмой I/4"; ⊟ бѣлой тесьмой крестообразно I/4" и вокругъ ½"; Ф серебряной тесьмой широкой вокругъ и узкой крестообразно. Фуражка: тулья тем.зеленая В:——, околышъ тем.зеленый В:красныя. Чекмень тем.зеленый, воротникъ и обшлага тем.зеленые В:красная. Барабанщики: обшивка груди, рукавовъ и наплечниковъ, а у музыкантовъ урядничьяго званія также по швамъ спинки – бѣлой тесьмы. Напатронникъ на 2 х 8 патроновъ, ⊞ черной кожи, обшитъ вокругъ широкой, а у донышекъ узкой, тем.зеленой гарусной тесьмой, головки втулокъ прищипленны черными снурами къ куску чернаго сукна; Ф чернаго бархата, обшитъ вокругъ широкой, а у донышекъ узкой,

серебряной тесьмой; донышки чернаго сафьяна; оправа патроновъ серебряная, серебряныя цѣпочки прикрѣплены къ чекменю. Шаровары зимнія - сѣрыя, безъ выпушки; лѣтнія - бѣлыя. Сапоги пѣхотные. Эполеты пѣхотные серебряные, поле и подбой красные, шифровка серебряная № бат-на. Погоны тем.зеленые В:красная, шифровка желтая № бат-на. Шарфъ не положенъ. Поясъ ⊞ черной глянцевой кожи 6/8", приборъ желѣзный; Ф серебряной тесьмы 6/8", подбой чернаго сафьяна. Шинель сѣрая, воротникъ сѣрый В:красная. Шашка (Ф), обр.1838 г. Темлякъ пѣхотный. Портупея Ф плечевая серебряная галунная, подбой чернаго сафьяна. Пистолетъ (Ф и ⊟) въ чушкѣ черной глянцевой кожи (Ф сафьяна). Пистолетный снуръ ⊞ чернаго гаруса, Ф серебряный. Рушье со штыкомъ, погонный ремень черный. Патронташъ (⊞) на 40 патроновъ, черной юфтевой кожи, носимый черезъ лѣвое плечо. Перевязь черной кожи 6/8". Барабанная перевязь черная. Ранецъ пѣхотный, телячьей кожи, шерстью наружу, ремни черные.

1853.6.8 I - 4 Русскіе Конные полки: Приборъ серебряный. Шапка какъ въ баталіонахъ, но верхъ красный. Фуражка, Чекмень (съ напатронникомъ), Шаровары, Сапоги, Поясъ, Перчатки, Шинель, Шашка, Темлякъ, Портупея, Пистолетъ (снуръ и чушки), Рушье, Патронташъ (съ перевязью), Пика, Сѣдло - все какъ 1851.4.1 у Иркутскаго полка (см."Н." выше). Эполеты чешуйчатые серебряные, шифровка № 3. Погоны св.синіе, шифровка желтая № 3.

1854.19.3 I - 4 Русскіе Конные полки: Трубачи: чекмень положено обшивать бѣлыми нашивками, какъ вообще въ Казачьихъ Войскахъ. Напатронникъ положенъ, какъ въ Забайкальскомъ Войскѣ, на 2 х 8 патроновъ, втулки съ костяными головками, прицѣпленными къ поясному ремню къ бляхѣ. Гнѣзда втулокъ обтянуты бѣлымъ басономъ въ 4 ряда, изъ коихъ послѣдній идетъ по низу гнѣздъ; подъ гнѣздами и по бокамъ тотъ-же басонъ. Труба обр.Легкой Кавалеріи, снуръ и кисти бѣлыя, кисти штабъ-трубача и трубачей въ унт.-оф. званіи - бѣлаго, оранжеваго и чернаго цвѣтовъ.

II. ЧЕРНОМОРСКОЕ ВОЙСКО: КОННЫЕ ПОЛКИ И ПѢШІЕ БАТАЛІОНЫ

1825 - 1840

Въ этотъ періодъ, Войско сохраняетъ обмундированіе обр. Донского Войска.

1827.10.7 Шапка: положенъ помпонъ, ⊞ бѣлый, Ф серебряный.

1838.29.4 Внесены слѣдующія измѣненія: Шапка: отмѣненъ этишкетъ. Вальтрапъ и подушки положены тем.синіе, выкладка красная (подробности см."Донское Войско"). Чемоданъ и вьюкъ см."Донское Войско".

1840 - 1855

Въ этотъ періодъ, Войско получаетъ обмундированіе черкесскаго образца.

1840.1.11 и 1841.1.2 положено слѣдующее обмундированіе:

Конные полки

Приборъ серебряный. Шапка чернаго косматаго курпея, верхъ краснаго сукна, Ш безъ обшивки, ⊞ серебряный галунъ крестообразно, Ф серебряная тесьма, вокругъ широкая 9/16", крестообразно узкая 5/16". Мундиръ: тем.синій кафтанъ безъ воротника, рукава ⊞ безъ обшлаговъ, обшивка по нижнему краю: Ш узкая тем.синяя тесьма, ⊟ серебряный галунъ; Ф обшлага тем.синіе В:красная, серебряныя петлицы въ 2 ряда; мундиръ обшитъ по борту и поламъ узкой серебряной тесьмой 5/16". Напатронникъ: ⊞ черной кожи, обложенъ вокругъ широкой, а у донышекъ - узкой, тем.синей гарусной тесьмой, 2 х 8 патроновъ бѣлой жести, на синихъ снуркахъ, продѣтыхъ въ такой-же снурокъ, прикрѣпленный къ мундиру. Ф чернаго бархата, обшитъ вокругъ широкой тесьмой 9/16", а у черныхъ сафьяновыхъ донышекъ узкой 5/16" серебряной тесьмой; 2 х 6 патроновъ, втулки березовыя съ серебряной оправой, на серебряныхъ цѣпочкахъ. Архалукъ (бешметъ) ⊞ красный малиновый, воротникъ красный безъ петлицъ, ⊟ на воротникѣ серебряный галунъ. Ф красный стамедный, воротникъ красный съ серебряными петлицами въ 1 рядъ; обшивка вокругъ воротника и спереди по борту - узкой серебряной тесьмой. Шароварн тем.синія, Ф по боковымъ швамъ обшивка серебряной тесьмы. Сапоги безъ шпоръ. Эполеты чешуйчатые серебряные, подбой красный, шифровка серебряная № полка. Погоны красные, шифровка желтая № полка. Поясъ ⊞ черной глянцевой кожи 6/8", приборъ желѣзный; Ф серебряной тесьмы 6/8", подбой краснаго сафьяна, приборъ серебряный. Шинель не положена. Шашка. Портупея ⊞ черной глянцевой кожи, изъ двухъ ремней, пришитыхъ къ поясу, пряжки мѣдныя; Ф плечевая серебряная галунная 1", подбой краснаго сафьяна, приборъ серебряный. Пистолетъ Ф ⊞ кавалерійскій, носимый на поясѣ сзади, чушка черной глянцевой кожи (Ф сафьяна), верхъ чехла краснаго сукна. Верхъ чехла обшитъ ⊞ узкой тем.синей гарусной тесьмой, низъ глянцевой кожи, у соединенія кожи с сукномъ, чехолъ также обшитъ тем.синей тесьмой; завязывается тем.синимъ гарусным снуркомъ съ кистью; Ф обшивка и снурокъ серебряные. Пистолетный снуръ ⊟ тем.синій гарусный, Ф серебряный. Рушье (⊞ кромѣ трубачей) съ чернымъ погоннымъ ремнемъ, чехолъ черной бурки съ чернымъ ремнемъ. Патронташъ ⊟ черной юфти, на 24 патроновъ, перевязь 6/8" черной сыромятной кожи. Кинжалъ ⊞ съ бѣлой костяной ручкой, ножны черной кожи съ желѣзной оправой, на черномъ ремнѣ 6/8"; Ф оправа серебряная, ремень тотъ-же. Конскій уборъ: чепракъ и подушки тем.синіе, выкладка красная.

Пѣшіе полки

Приборъ серебряный. Шапка какъ у Конныхъ полковъ. Куртка тем.синяя, воротникъ и обшлага тем.синіе В:красная, ⊟ серебряные галуны; Ф серебряныя петлицы, на воротникѣ въ 1 рядъ, на обшлагахъ въ 2 ряда. Напатронникъ какъ у Конныхъ полковъ. Шароварн какъ у Конныхъ полковъ. Сапоги. Эполеты пѣхотные серебряные, поле и подбой красные, шифровка серебряная № полка.

погоны красные, шифровка желтая № полка. Шапка только Ф. Портупея изъ двухъ ремней серебряной тесьмы, подбой чернаго сафьяна, пришитыхъ къ такому-же поясу. Кинжалъ только Ф, какъ у Конныхъ полковъ; Ш вм.кинжала – штыкъ, носимый какъ кинжалъ. Пистолетъ только Ф, какъ у Конныхъ полковъ. Ружье Ш пѣхотное, со штыкомъ, погонный ремень черный. Патронташъ какъ у Конныхъ полковъ. Ранецъ Ш телячьей кожи, перевязь черная, пряжки желѣзныя. У штабъ-офицеровъ чепракъ и подушки тем.синія, выкладка красная.

1842.I.7 При установленіи I2 Конныхъ полковъ и 9 Пѣшихъ баталіоновъ, сохранено прежнее обмундированіе, со слѣдующими измѣненіями:

Конные полки

Фуражка: тулья тем.синяя В:красная, околышъ красный. – Казаки и урядники: Шинель сѣрая, воротникъ сѣрый, клапаны красные; погоны красные шифровка желтая № полка, пуговицы оловянныя. Пика прежняго образца, но употребляется только въ удобныхъ и нужныхъ случаяхъ. – Трубачи: Мундиръ какъ у казаковъ, но обшивка на полахъ кафтана, груди и р[illegible]авовъ бѣлой тесьмы съ краснымъ просвѣтомъ. Архалукъ какъ у казаковъ, но обшивка вокругъ воротника, отъ воротника до конца полъ и по бокамъ сторонамъ груди бѣлой тесьмой съ краснымъ просвѣтомъ. Труба мѣдная, гарусный шнуръ черезъ лѣвое плечо. Ружье, патронташъ и пика не положены. Все прочее, какъ у казаковъ. – Офицеры: Чекмень тем.синій, воротникъ тем.синій В:красная. Покрой на спинкѣ и фалдахъ и прямые обшлага – все на черкесскій манеръ. Напатронникъ какъ на мундирѣ. Шароварм къ чекменю: тем.синія безъ обшивки. Шинель сѣрая, пуговицы серебряныя, малый воротникъ красный, клапаны красные, большой воротникъ сѣрый. Чепракъ и подушки тем.синія, выкладка красная.

Пѣшіе баталіоны

Фуражка: тулья тем.синяя В:красная, околышъ тем.синій. – Казаки и урядники: Погоны тем.синіе, шифровка желтая № бат-на. Шинель сѣрая, воротникъ сѣрый, клапаны тем.синіе.–Барабанщики: Мундиръ какъ у казаковъ, но обшивка на груди, рукавахъ, спинкѣ и наплечникахъ бѣлой тесьмы безъ просвѣта. Напатронникъ не положенъ. Патронташъ и ружье не положены. Пистолетъ чушка и чехолъ, снуръ и кинжалъ и все прочее – какъ у казаковъ. – Офицеры: Чекмень (съ напатронникомъ), шароварм къ чекменю и шинель – какъ у Конныхъ полковъ, но у шинели малый воротникъ и клапаны тем.синіе. У штабъ-офицеровъ чепракъ и подушки тем.синіе, выкладка красная.

1844.20.5 Фуражка положена: Конные полки: тулья тем.синяя В:красная, околышъ красный. Пѣшіе баталіоны: тулья тем.синяя, Ф и Ш В:красная, околышъ тем.синій В:красная по верху.

1844.7.7 Казаки на внутренней службѣ Войска: Приборъ серебряный. Шапка чернаго косматаго курпея, верхъ красный, у урядниковъ обшивка крестообразно серебрянаго галуна. Чекмень тем.синій, воротникъ и обшлага тем.синіе В:красная. Погоны красные. Напатронникъ не положенъ. Шароварм сѣрыя В:красная. Шинель, шапка, поясъ, портупея, ружье, патронташъ – какъ I842..I.7 для Войска. Сѣдло безъ чепрака.

I847.4.IO Пѣшіе баталіоны: Баталіонные командиры, баталіонные адъютанты и войсковые старшины, имѣющіе быть верхомъ: сѣдло, чепракъ и прочій приборъ положены, какъ у Конныхъ полковъ.

I848.26.3 Пѣшіе баталіоны: внесены слѣдующія измѣненія: Положенъ чекмень (вм.куртки) короче чѣмъ въ Конныхъ полкахъ, тем.синій, воротникъ и обшлага тем.синіе В:красная; Ф серебряныя петлицы на воротникѣ въ I рядъ, на обшлагахъ въ 2 ряда Напатронникъ какъ прежде на куртку, но пришитъ ниже. Шинель пѣхотная какъ прежде, но погоны красные (вм.тем.синихъ). Ружье кремневое передѣлано на ударное, упразднемъ огнивный чехолъ, а къ поясу пригнана капсюльная сумка, у пластуновъ – обр.Стрѣлковыхъ бат-въ, у прочихъ казаковъ – Пѣхотнаго образца. Патронташъ на 28 (вм.24) патроновъ. Ранецъ прежняго размѣра, но пѣхотнаго образца, носится на двухъ ремняхъ шир.I". Къ ранцу подвязанъ котелокъ листоваго желѣза, а надъ крышкой скатанная шинель. Офицеры: обшивка шапки, напатронника, шароваръ, пояса и портупеи и пистолетнаго чехла – Кавказскаго галуна (вм.серебряной тесьмы). Ширина галуна для пояса 6/8", для портупеи, пистолетнаго чехла, для обшивки шароваръ, кругомъ донышка шапки и кругомъ напатронника – 4/8", у патронныхъ донышекъ и крестообразно по верху шапки – 2/8". Галунъ Кавказскій – серебряный, по бокамъ черная шелковая полоска, а посерединѣ золотая. Портупея плечевая (вм.поясной). Сѣдло и чепракъ, доселѣ безъ опредѣленной формы, положены обр.Конныхъ полковъ.

I850.I7.6 Пѣшіе баталіоны: присвоены панталоны лѣтнія холщевыя, пѣхотнаго образца.

Оружіе

I835... Войско сохранило ружье (обр.Донского Войска, I838.29.4) на черномъ ремнѣ. Пистолетный снуръ положенъ желтаго съ чернымъ цвѣтовъ (вм.желтаго).

I847.I9.IO Пѣшіе баталіоны: Офицеры: шашку носить, какъ въ Конныхъ п.п., на плечевой галунной портупеѣ Азіатскаго галуна.

I850.I6.I Пѣшіе баталіоны: Музыканты: пистолетъ носить въ кобурѣ на поясномъ ремнѣ слѣва, сзади кинжала, нѣсколько наискосъ, куркомъ назадъ и въ полѣ, а головкой впередъ, наравнѣ съ рукояткой кинжала.

Амуниція и т.д.

I85I.24.IO Пѣшіе баталіоны: введенъ англійскій сигнальный рожокъ.

Ношеніе формы

1842.1.7 Чекмень надѣвается, когда прочія войска носятъ сюртукъ. При немъ шашка, портупея, поясъ и кинжалъ.

1844.30.II Чекмень разрѣшено носить не только, когда прочія войска носятъ сюртукъ, но и когда они носятъ вицъ-мундиръ. При немъ шашка, поясъ, портупея и кинжалъ, а въ походное время также пистолетъ со шнуромъ.

1854.14.4 Офицеры: пистолетъ носить только въ строю.

Р. ЧЕРНОМОРСКАЯ АРТИЛЛЕРІЯ

1825 - 1840

Въ этотъ періодъ, артиллерія сохраняетъ обмундированіе обр. Донского Войска.

1827.10.7 Шапка: положенъ помпонъ, ⊞ красный, Ф серебряный.

1829.25.8 Шифровка: "4." (вм. "6.")

1838.29.4 Шапка: отмѣненъ этишкетъ. Эполеты ⊞ отмѣнена бахрома. Вальтрапъ и подушки: тем.зеленые, выкладка по краямъ и на углахъ вальтрапа и по швамъ подушки: ⊞ желтаго басона, Ф золотого галуна. Чемоданъ сѣрозеленій, пуговицы мѣдныя съ номеромъ батареи. Вьюкъ ⊞: сзади чемоданъ, подъ нимъ попона, 3 черныхъ ремня съ мѣдными пряжками, спереди шинель, 3 черныхъ ремня.

1838.22.5 Шифровка: "10." (вм. "4.")

1840 - 1855

Въ этотъ періодъ, артиллерія получаетъ обмундированіе черкесскаго образца.

1840.I.II и 1841.I.2 Положено слѣдующее обмундированіе: Приборъ золотой. Шапка чернаго косматаго курпея, верхъ краснаго сукна; ⊡ безъ обшивки, ⊟ золотой галунъ крестообразно; Ф золотая тесьма вокругъ широкая 9/16", крестообразно узкая 5/16". Мундиръ: тем.зеленый кафтанъ безъ воротника; рукава ⊞ безъ обшлагова, обшиты по нижнему краю: ⊡ узкой красной тесьмой, ⊟ золотымъ галуномъ, Ф обшлага тем.зеленые В:красная, золотыя петлицы въ 2 ряда; мундиръ обшитъ по борту и швамъ узкой золотой тесьмой 5/16". Напатронникъ какъ у Конныхъ полковъ, но обшивка ⊞ красной гарусной тесьмы, оправа патроновъ мѣдная; Ф обшивка золотой тесьмы. Трубачи: наплечники алые; обшивка груди, рукавовъ и наплечниковъ бѣлой тесьмы съ краснымъ просвѣтомъ (на груди въ 22 ряда, на рукавахъ по швамъ и въ 19 рядовъ поперекъ, на наплечникахъ въ 4 ряда). Архалукъ (бешметъ) ⊞ чернаго демикотона; воротникъ черный В:красная, внизу воротника и по бортамъ узкая красная гарусная тесьма. Трубачи: наплечники красные, обшивка бѣлой тесьмы съ краснымъ просвѣтомъ: вокругъ воротника, отъ воротника по борту до пояса, на груди въ 21 рядъ, на рукавахъ по швамъ и въ 17 рядовъ поперекъ на наплечникахъ въ 4 ряда; въ унт.оф. званіи - также по швамъ на спинкѣ Ф архалукъ черный мелковый; воротникъ черный В:красная, золотыя петлицы въ 2 ряда; обшивка вокругъ воротника и спереди по борту - узкой золотой тесьмой. Шаровары: тем.зеленыя В:красная; Ф обшивка по боковымъ швамъ золотой тесьмы. Сапоги безъ шпоръ. Эполеты чешуйчатые золотые, подбой красный, шифровка золотая № батареи. Погоны красные, шифровка желтая № батареи. Поясъ ⊞ красной юфти, приборъ мѣдный; Ф золотой тесьмы 6/8", подбой чернаго сафьяна, приборъ золотой. Шашка. Портупея какъ у Конныхъ полковъ: ⊞ красной юфти, пряжки мѣдныя; Ф плечевая золотая галунная 1", подбой чернаго сафьяна, приборъ золотой. Пистолетъ Ф и ⊞ кавалерійскій носимый сзади на поясѣ. Чушка черной глянцевой кожи (Ф сафьяна), верхъ чехла краснаго сукна. Верхъ чехла обшитъ ⊞ узкой красной гарусной тесьмой, низъ черной глянцевой кожи, у соединенія кожи съ сукномъ также обшитъ красной тесьмой; завязывается краснымъ гарусным снуркомъ съ кистью; Ф обшивка золотая, снурокъ серебряный. Пистолетный снуръ ⊞ красный Ф серебряный. Въ пѣшей батареѣ, у нижн.чиновъ шапка безъ темляка. Кинжалъ: ⊞ съ бѣлой костяной ручкой, ножны черной кожи съ желѣзной оправой, на ремнѣ красной юфти 6/8"; Ф оправа серебряная, ремень золотой тесьмы.

1842.I.7 При установленіи одной Конно-Артиллерійской бригады изъ Легкихъ № 10,11,12 батарей и Гарнизонной Артиллерійской Пѣшей роты, положено прежнее обмундированіе, со слѣдующими разницами: Конно-Арт.бригада: Фуражка: тулья тем.зеленая В:красная, околышъ черный В:красныя. Чекмень: Ф тем.зеленый; воротникъ и обшлага черные В:красная (на воротникѣ - по верху и низу). Покрой на спинкѣ и фалдахъ и прямые рукава - все на черкесскій манеръ: Напатронникъ какъ на мундирѣ. Шаровары къ чекменю: тем.зеленыя безъ обшивки. Шинель ⊞ сѣрая, воротникъ черный В:красная, клапаны и погоны красные, шифровка желтая №., пуговицы мѣдныя съ номеромъ; Ф малый воротникъ черный В:красная, клапаны красные, пуговицы золотыя съ номеромъ. - Гарнизонная Пѣшая рота: все какъ выше, но безъ шифровки на эполетахъ, погонахъ и пуговицахъ.

1844.20.5 Фуражка положена: тулья тем.зеленая В:красная, околышъ черный В:красныя.

1851.12.5 Гарн.Пѣшая рота: присвоены панталоны лѣтнія холщевыя.

1852.8.7 Конно-Арт.бригада: чекмень положенъ съ красной выпушкой по борту.

Ношеніе формы

1842.I.7 Чекмень надѣвается, когда прочія войска носятъ сюртукъ. При немъ шашка, поясъ, портупея и кинжалъ.

1844.30.II Чекмень разрѣшено носить не только, когда прочія войска носятъ сюртукъ, но и когда они носятъ вицъ-мундиръ. При немъ шашка, поясъ, портупея и кинжалъ а въ походное время также и пистолетъ со шнуромъ.

1845.14.4 Офицеры: пистолетъ носить только въ строю.

1831.16.1 Конные полки, не имѣвшіе до того опредѣленнаго обмундированія: подложена форма черкесскаго образца и образованы два Военныхъ Округа. Приборъ серебряный. Папаха черной овчины, суконный верхъ прикл.цвѣта. Черкеска безъ воротника и обшлаговъ, цвѣтъ см.таблицу. Обшивка:⊞ черной тесьмы,Ф узкаго серебрянаго галуна. Напатронникъ зеленаго сафьяна. Бешметъ прикл.цвѣта. Панталоны узкія, цвѣтъ см.таблицу. Эполеты чешуйчатые серебряные, подбой не указанъ (въ 1834 г. – красный), шифровка серебряная № Военнаго Округа. Погоны прикл.цвѣта,шифровка № Военнаго Округа (на красныхъ погонахъ – желтая, на прочихъ красная. Шашка въ черныхъ коженыхъ ножнахъ. Поясъ узкій кожаный.Кинжалъ.Ружье.Пистолетъ.

1-й В.О.: полки:	Черкеска Панталоны	Прикл. цвѣтъ	2-й В.О.: полки:	Черкеска Панталоны	Прикл. цвѣтъ
Терско-Семейный	тем.синій	красный	Кубанскій	тем.коричневый	красный
Хоперскій	тем.синій	бѣлый	Волгскій	тем.коричневый	бѣлый
Горскій	тем.синій	желтый	Моздокскій	тем.коричневый	желтый
Гребенскій	тем.синій	голубой	Терско-Кизлярскій	тем.коричневый	голубой

1834.1.5 Измѣнены цвѣта и уточнено описаніе обмундированія: Приборъ серебряный. Офицеры: серебряная галунная обшивка; эполеты чешуйчатые серебряные,подбой красный;верхъ шапки обшитъ серебрянымъ галуномъ вокругъ и крестообразно .

1-й В.О.: полки:	Черкеска Панталоны	Прикл. цвѣтъ	2-й В.О.: полки:	Черкеска Панталоны	Прикл. цвѣтъ
Кавказскій	тем.синій	красный	Горскій	тем.коричневый	красный
Кубанскій	тем.синій	бѣлый	Моздокскій	тем.коричневый	бѣлый
Ставропольскій	тем.синій	желтый	Гребенскій	тем.коричневый	желтый
Хоперскій	тем.синій	св.синій	Терскій	тем.коричневый	св.синій
Волгскій	тем.синій	св.зеленый	Кизлярскій	тем.коричневый	св.зеленый

1836.28.7 Семейный Кизлярскій п. (образованный изъ слѣянія Терскаго и Кизлярскаго): присвоена форма бывшаго Терскаго п.,т.е. сукно тем.коричневое,прикл.цвѣтъ св.синій.

1843.8.4 Офицеры: стоячій воротникъ мундира положенъ прикл.цвѣта,безъ выпушки и клапановъ, пуговицы серебряныя.

1843.2.10 Лабинскій п.: форма присвоена, какъ у прочихъ,сукно тем.синее,прикл.цвѣтъ оранжевый. Владикавказскій п.: сукно тем.коричневое, прикл.цвѣтъ св.зеленый.

1845.14.2 Конные полки: положено слѣдующее обмундированіе:

1-й В.О.: полки:	Сукно	Прикл. цвѣтъ	Шифровъ.	3-й В.О.: полки:	Сукно	Прикл. цвѣтъ	Шифровъ.
1,2 Кавказскіе	тем.синій	красный	№ К.	Горскій	тем.коричневый	красный	Г.
1,2 Кубанскіе	тем.синій	бѣлый	№ К.	Моздокскій	тем.коричневый	бѣлый	М.
1,2 Лабинскіе	тем.синій	оранж.	№ Л.	Гребенскій	тем.коричневый	желтый	Гр.
2-й В.О.: полки:				Владикавказскій	тем.коричневый	зеленый	В.
1,2 Ставропольскіе	тем.синій	зеленый	№ С.	Кизлярскій	тем.коричневый	св.синій	К.
1,2 Хоперскіе	тем.синій	желтый	№ Х.				
1,2 Волгскіе	тем.синій	св.син.	№ В.				

Приборъ серебряный. Шапка: чернаго косматаго курпея, суконный верхъ прикл.цвѣта,□ безъ обшивки,⊟ крестообразно серебряный галунъ;Ф серебряная тесьма, вокругъ широкая, крестообразно узкая; подбородникъ черной шелковой тесьмы. Мундиръ (черкеска): цвѣтъ см.таблицу; безъ воротника и обшлаговъ, длина 2" ниже колѣнъ. Обшивка⊟ по вороту до пояса,узкаго серебрянаго галуна,Ф кругомъ и по краямъ рукавовъ, узкой серебряной тесьмы. Напатронникъ 2 х 8 патроновъ,⊞ черной кожи, съ внутренними карманами; обшивка чернаго басона и чернаго шнура, втулки березовыя съ бѣлыми костянными головками;Ф чернаго бархата, обшивка широкой серебряной тесьмы, втулки корельской березы, головки высеребренныя. Бешметъ прикл.цвѣта, длина на 1" короче мундира; обшивка по воротнику и борту до пояса:⊟ серебряный галунъ, Ф серебряная тесьма. Шаровары: цвѣта черкески; обшивкаФ по боковымъ швамъ, серебряный галунъ въ 2 ряда. Сапоги черные. Эполеты чешуйчатые серебряные, подбой не указанъ,шифровка серебряная. Погоны прикл.цвѣта, шифровка: цвѣтъ не указанъ, вѣроятно какъ 1831.16.1 Кушакъ:⊞ чернаго ремня 2", съ жирницей и ременной петлей для кинжала, наборъ желѣзный; Ф черной тесьмы затканной серебромъ,шир.2",съ жирницей и ременной петлей для кинжала,наборъ серебряный съ чернью. Бурка черкесскаго обр.(вн.нижели). Папка черкесская,Ф съ серебрянымъ темлякомъ,⊟ безъ темляка. Кинжалъ черкесскій произвольный. Портупея черкесская, чернаго ремня, наборъ⊞ желѣзный,Ф серебряный. Пистолетъ черкесскій,произвольный.Ружье: черкесское, произвольное, чехолъ изъ кожи, шерстью наружу. Патронташъ:⊞ на 20 патроновъ, черной кожи, крышка обшита по краямъ черной шелковой тесьмой 1/4"; вмѣсто перевязи – черная шелковая тесьма 1/4".Натруска роговая съ металлической гладкой оправой,шнуръ какъ у пистолета. Пистолетный шнуръ⊞ шерстяной,прикл.цвѣта,Ф серебряный. Чехолъ суконный,верхняя часть прикл.цвѣта, нижняя мундирнаго цвѣта,Ф обшивка по швамъ серебрянаго галуна. Бурка (⊞) черкесская(вн.нижели). Сѣдловка черкесская. Чехолъ и подушка черной кожи,обшитые по краямъ краснымъ сафьяномъ;Ф сверхъ того серебряный галунъ. Уздечка смоленой кожи наборъ⊞ желѣзный,Ф серебряный.

1847.19.3 1 Сунженскій п.: форма положена какъ у прочихъ, сукно тем.коричневое,прикл. цвѣтъ оранжевый, шифровка 1.С. – 2 Сунженскій п.:когда будетъ сформированъ, та-же форма, шифровка 2.С.

1849.13.2 I Кавказскій Пѣшій баталіонъ: положено слѣдующее обмундированіе: Приборъ серебряный. Шапка чернаго курпея, верхъ тем.зеленый; ⊞безъ обшивки, ⊟обшивка крестообразно серебрянаго черкесскаго галуна; ⊙ вокругъ и крестообразно бѣлая тесьма; Ф вокругъ и крестообразно два раза – серебряный черкесскій галунъ. Чекмень (вродѣ азіатскаго бешмета морскихъ Пѣшихъ бат-въ) тем.зеленые В:красная, на 5" выше колѣнъ; воротникъ закругленный и обшлага (какъ у Черноборт, обшлага и карманы обшиты въ два ряда бѣлой тесьмой. Наплечники тем.зеленые В:красная. Напатронникъ⊞ 2 х 6 патроновъ, обшивка черной тесьмы, головки обдѣланы въ слоновую кость; Ф 2 х 8 патроновъ, обшивка серебрянаго черкесскаго галуна, головки обдѣланы въ серебро. Шаровары тем.зеленыя безъ галуна. Эполеты серебряные, поле красное, подбой черный, шифровка серебряная I.К. Погоны красные, шифровка желтая I.К. Поясъ⊞ чернаго черкесска го ремня, приборъ луженаго желѣза; Ф черной тесьмы съ серебрянными кавиками, подбой чернаго сафьяна, приборъ серебряный. Шинель сѣрая, воротникъ⊞ черный, клапаны красные, Ф сѣрый, клапаны красные; пуговицы серебряныя съ I.К. Нижн.чины носятъ шинель скатанной по мѣхотному. Шашка только Ф, обдѣлана въ серебро. Темлякъ мѣхотный. Портупея Ф какъ поясъ. Кинжалъ черкесскій, ⊞ съ костяной ручкой, (и штыкъ въ ножнахъ); Ф обдѣланъ въ серебро. Пистолетъ черкесскій, носятся сзади на поясѣ. Пистолетный снуръ: ⊞ черной шерсти, Ф чернаго сафьяна, Ф вмѣсто выпушекъ серебряные черкесскіе галуны. Рукье⊞ пѣхотное, погонный ремень черные какъ въ Отд.Кавказскомъ К-сѣ. 1849.7.5 дополнительно положено: галунъ Ф на обшивку шапки, напатронниковъ и пистолетной кобуры имѣть какъ въ Конныхъ полкахъ (т.е. серебряный). Шаровары тем.зеленыя В:красная. Кушакъ и портупея Ф черной шелковой тесьмы, по краямъ серебряныя полоски съ зубчиками и съ золотымъ просвѣтомъ. Эполети: подбой красный (вм.чернаго). Чекмень: Ф напатронникъ на 2 х 6 (вм.2 х 8) патроновъ, патроны прикрѣплены серебряными цѣпочками. Сзади на карманахъ, у Ф и ⊞ управленія В:красная. Пистолетный снуръ Ф серебряный (вм.чернаго). Всѣ эти измѣненія введены, конечно, до раздачи обмундированія.

2. КАВКАЗСКАЯ АРТИЛЛЕРІЯ

I838.I.6 Уточнено, что распоряженіе I837.24.I о присвоеніи Казачьей Артиллеріи вальтраповъ, не относятся къ Кавказской Артиллеріи.

I845.I4.2 Присвоено обмундированіе образца Конныхъ полковъ того-же числа: Приборъ золотой. Сукно тем.зеленое, прикл.цвѣтъ красный, шифровка № батареи (I3,I4,I5). Чекмень: выпушки красныя по бортамъ до низа полъ и по нижнему краю рукавовъ. Шаровары: тем.зеленыя В:красная. На напатронникѣ нижн.чиновъ, головки втулокъ мѣдныя (а не [illegible]).

3. АЗОВСКОЕ ВОЙСКО

I833 – I84I

I833.II.I Обмундированіе положено, какъ въ Черноморскомъ Войскѣ (т.е. обр.Донского Войска, но съ откидными рукавами), со слѣдующими разницами: Шапка: шлыкъ малиновый, помпонъ, репеекъ и этишкетъ⊞ бѣлые, Ф серебряные; ⊟ репеекъ унтеръ-офицерскій. Куртка малиновая, рукава тем.синіе, обшлага тем.синіе В:малиновая, откидные рукава малиновые съ малиновыми обшлагами. Чекмень тем.синій, воротникъ тем.синій В:малиновая, рукава малиновые, откидные рукава тем.синіе, обшлага тем.синіе В:малиновая. Погоны на куртку малиновые В:тем.синіе, на чекмень тем.синіе В:малиновая. Кушакъ бѣлый.

I838.29.4 Шапка: отмѣненъ этишкетъ. Вальтрапъ и подушки тем.синіе, выкладка малиновая (подробности см. "Донское Войско"). Чемоданъ и вьюкъ см. "Донское Войско".

I84I – I855

I84I.8.3 Обмундированіе положено, какъ у Черноморскихъ Пѣшихъ баталіоновъ, но верхъ шапки, погоны, всѣ выпушки и тесьма на напатронникахъ – св.синіе (вм.красныхъ).

I844.20.5 Фуражка положена: тулья тем.синяя В:св.синяя, околышъ тем.синій В:св.синяя по верху.

I845.27.4 Присвоенъ чекмень на 4" выше колѣнъ, тем.синій, воротникъ и обшлага тем.синіе В:св.синяя, Ф серебряныя петлицы, на воротникѣ въ I рядъ, на обшлагахъ въ 2 ряда. Пистолетный чехолъ прежняго образца, но вшитый въ чушку, носимый на портупеѣ слѣва. Все прочее безъ измѣненій.

I85I.3I.7 Офицеры: присвоенъ чекмень вседневный, какъ въ Черноморскихъ Пѣшихъ бат-хъ, тем.синій, воротникъ тем.синій В:св.синяя, рукава прямые безъ обшлаговъ, безъ вытья. Шаровары тем.синія безъ обшивки.

I852.3.I Вмѣсто мундира-куртки, присвоенъ мундиръ обр.Черноморскихъ Пѣшихъ бат-въ, т.е. чекмень тем.синій, покроя какъ вседневный, но короче, полы на 5" выше колѣнъ. Воротникъ и обшлага тем.синіе В:св.синяя, Ф серебряныя петлицы, на воротникѣ въ I рядъ, на обшлагахъ въ 2 ряда. Шаровари и поясъ безъ измѣненій. Портупея Ф по схема плечевая. Шарфъ при мундирѣ не положенъ.

...5 I - 8 Малороссійскіе Казачьи полки: при сформированіи, присвоено слѣдующее обмундированіе: Приборъ серебряный. Шапка чёрной смушки, безъ этишкета, шлыкъ красный, помпонъ и репешокъ Ш бѣлые, Ф серебряные. Полукафтань тем.зеленый, воротникъ и обшлага тем-зеленые В:красная. Шаровары тем.зеленыя, лампасъ красный. Кушакъ бѣлый. Галстукъ черный. Эполеты серебряные чешуйчатые, подбой красный, шифровка желтая № полка. Вооруженіе: сабля, портупея, пистолеты, ладунка, перевязь. Первоначально, казакамъ разрѣшено носить сѣрое сукно, но офицеры должны быть одѣты по настоящей формѣ.

1838.18.5 3 - 6 Малороссійскіе Казачьи полки реформированы. I - 2 полки: присвоена шашка (вм.сабли). 1839... I Малороссійскій Казачій п. и 1842... 2 Малороссійскій Казачій п. - поступили въ Кавказское Линейное Казачье Войско.

X. ИРРЕГУЛЯРНЫЯ ВОЙСКА

Свѣдѣнія у Висковатова очень скудныя и за исключеніемъ Дагестанскаго полка, все остальное извлечено изъ Полнаго Собранія Законовъ.

1832.8.9 Грузинскій Пѣшій полкъ "Дхаръ": милиціонеры: одежда собственная; офицеры: синій грузинскій кафтанъ съ краснымъ воротникомъ.

1835.2.6 Кавказскій Конно-Горскій и Закавказскій Конно-Мусульманскій полки: положена одежда собственная, съ башлыкомъ и буркой; сабля, кинжалъ, пистолетъ и ружье.

1837.8.9 Кавказскій Конно-Горскій полкъ: брюки, во всѣхъ сотняхъ, положены однообразно красныя. Верхъ шапки и архалукъ остаются прежнихъ цвѣтовъ, по сотнямъ. Цвѣта сотенъ не указаны, (возможно какъ 1851.16.12 въ Дагестанскомъ п.), какъ и не обнаружено, съ какого момента введена однообразная форма, и какой цвѣтъ сукна.

1843.8.4 Кавказскій Конно-Горскій п. (прикл.цвѣтъ: .....) и Закавказскій Конно-Мусульманскій п. (прикл.цвѣтъ красный): офицеры: на киверѣ, стоячій воротникъ положенъ прикл.цвѣта, безъ выпушки и клапановъ. Пуговицы: К.-Г. серебряныя, З.-К.М.: золотыя.

1849.2.5 Грузинская Пѣшая дружина: присвоено слѣдующее обмундированіе:
Офицеры: а) парадная форма: шапка грузинская. Куладжа (верхняя одежда) малиноваго бархата, обшита кругомъ и на оконечностяхъ рукавовъ золотымъ галуномъ, подкладка темнаго канауса, рукава на 2" ниже стана, полы на 2" выше колѣнъ, погоны золотые. Архалукъ чернаго шелка, обшитъ на груди и рукавахъ золотымъ галуномъ. Рубашка желтаго шелка, обшита вокругъ шеи и на груди по разрѣзу золотымъ галуномъ. Шаровары шелковыя, азіатскаго покроя, цвѣта "воронье крыло". Сапоги грузинскіе. Эполеты, перевязь, кушакъ и ремни къ саблѣ - золотые. Патронташъ обшитъ золотымъ галуномъ. Сабля грузинская. На оконечностяхъ патроновъ рожка для натруски, кинжала и сабли - золотая насѣчка. Пистолетъ азіатскій на золотыхъ снуркахъ. Кинжалъ средняго размѣра, произвольный. б) походная форма: лѣтняя - какъ выше, но куладжа чернаго сукна. Зимняя - какъ выше, но куладжа подбита мѣхомъ и рукава доходятъ до самой кисти, а шаровары суконныя, того-же цвѣта, что куладжа.
Урядники: а) лѣтняя форма: шапка грузинская. Куладжа краснаго сафьяна, обшита кругомъ черной тесьмой; на воротникѣ и рукавахъ золотой галунъ. Архалукъ чернаго канауса, обшитъ на груди и рукавахъ черной тесьмой. Рубашка краснаго шелка, обшита вокругъ шеи и на грудномъ разрѣзѣ золотымъ галуномъ. Шаровары шелковые, цвѣта "воронье крыло". Сапоги грузинскіе. Перевязь, кушакъ и ремни къ саблѣ - золотого галуна. Патронташъ обшитъ золотымъ галуномъ. На оконечностяхъ патроновъ, ремни для натруски, кинжала и сабли - золотая насѣчка. Пистолетъ азіатскій. Кинжалъ средняго размѣра, произвольный. Сальница серебряная, привязана къ кушаку. б) зимняя форма: какъ выше, но куладжа тем.сѣрая и подбита мѣхомъ, рукава до самой кисти; шаровары суконныя, того-же цвѣта, что куладжа.
Милиціонеры: а) лѣтняя форма: Шапка грузинская. Куладжа краснаго сафьяна, обшита кругомъ и на оконечностяхъ рукавовъ черной тесьмой. Рубашка холста мѣстной пряжи, обшита на груди и воротникѣ краснымъ канаусомъ, переплетеннымъ золотыми нитками. Обувь простонародная грузинская. Кушакъ, перевязь патронницы, рожка для натруски и походнаго мѣшка - простые черные. Патронташъ казачій на 20 патроновъ. Рожокъ черный костяной, сальница изъ кости. Кинжалъ обыкновенный лезгинскій. Походный мѣшокъ черной кожи, пряжки желѣзныя. Бурка лезгинская, стянута черными ремнями, лежитъ сверхъ мѣшка. б) зимняя форма: какъ выше, но куладжа тем.сѣрая, подбита мѣхомъ, рукава до самой кисти. Кинжалъ: длина почти I арш.2".
Архалукъ той-же мѣры, что куладжа; рукава до кисти рукъ, верхняя откидная часть закрываетъ руку и острымъ угломъ доходитъ до концовъ пальцевъ. Шаровары: длина отъ таліи до пятъ, ширина внизу: оф. и урядн.: ¼ арш., милиц.: почти вдвое меньше.

1851.16.12 Дагестанскій Конно-Иррегулярный полкъ: присвоено слѣдующее обмундированіе: Приборъ серебряный. Шапка обр.Кавказ.Лин.Каз.Войска, чернаго курпея, верхъ суконный: офицеры - красный; урядники (вахмил) и всадники - I-я сотня: красный, 2-я зеленый, 3-я желтый, 4-я голубой, 5-я бѣлый, 6-я синій; писари - красный. Обшивка Ф серебрянаго галуна, крестообразно два раза и вокругъ. Чуха (черкеска) черная; рукава до концовъ пальцевъ, шир. 4". Полы на 2" ниже колѣнъ. Обшивка рукавовъ и по боковымъ карманамъ: Ш узкая бѣлая тесьма В и писари - узкій серебряный галунъ, Ф полу-узкій серебряный галунъ. Напатронникъ красный 2 х IO патроновъ (Ш суконный, Ф бархатный). Обшивка въ 4 ряда: Ш черная тесьма, В и писари узкій серебряный галунъ, оконечности патроновъ черной кости; Ф серебряный галунъ, оконечности патроновъ серебряныя. Архалукъ (бешметъ) зеленый (Ш изъ бурмета, Ф шелковый). Обшивка по воротнику въ 2 ряда, по борту и оконечностямъ рукавовъ въ I рядъ: Ш бѣлая тесьма, В и писари и Ф узкій серебряный галунъ. Воротникъ шир. I" - I"I/4, полы на 2" выше колѣнъ, рукава

до кисти рукъ, верхняя откидная часть рукавовъ закрываетъ руку до концовъ пальцевъ. 561
Шаровары: ⊞ сѣрыя бурмета, безъ обшивки; Ф черные, лезгинскаго покроя, обшивка по швамъ и внизу по краямъ - полу-узкаго серебрянаго галуна; шир. внизу 4" - 4"1/4. Обувь: ⊞ простонародная лезгинская; Ф европейскіе сапоги. Кушакъ и портупея: ⊞ черной сыромятной кожи, Ф серебрянаго галуна. Шашка черкесская, ⊞ ножны коханыя, рукоятка черной кости; Ф оправа и рукоятка серебряныя. Кинжалъ: ⊞ длина 3/4 арш. - 1 арш., шир. 1"1/4 - 1½", безъ оправы, ножны черной кожи; Ф размѣры нѣсколько меньше, оправа серебряная, рукоятка бѣлой кости. Пистолетъ азіатскій: ⊞ безъ оправы, черная тесьма; Ф оправа и снуръ серебряные. Патронташъ на 20 патроновъ: ⊞ (кромѣ писарей) красная мишура (полусафьянъ), обшивка черной тесьмы; Ф красный сафьянъ, обшивка полу-узкаго серебрянаго галуна. Сальница ⊞ бѣлой жести, Ф серебряная. Ватруска ⊞ черной кости или рога, Ф серебряная. Ружье ⊞ (кромѣ писарей) азіатское, чехолъ горскаго образца, черный сыромятный ремень черезъ лѣвое плечо. Описанная форма - для офицеровъ, парадная и походная лѣтняя; зимой форма - чуха подбита мѣхомъ. У нижнихъ чиновъ - лѣтняя; зимой чуха подбита мѣхомъ, а наровары чернаго сукна (вм. синихъ). Чины полка изъ горцевъ могутъ въ дорогѣ или походѣ носить толахи или обертки на ногахъ, почти до колѣнъ, лѣтомъ шелковыя или бумажныя, зимой войлочныя или суконныя.

1854.22.II Закавказскій Конно-Мусульманскій полкъ: нижніе чины: присвоена шинель казачья съ краснымъ воротникомъ.

Временныя Войска.

1854.26.II Стрѣлковый полкъ Императорской Фамиліи: при сформированіи, положено слѣдующее обмундированіе: Приборъ золотой. Шапка: околышъ чёрной выпушки, выш. 1"1/4, суконный верхъ четвероугольный тем.зеленый, шир. отъ угла до угла 4"2/4, выш. отъ угла до околыша 2". Спереди на околышѣ, противъ угла, мѣдный ополченскій крестъ. Полукафтанъ: русскаго покроя, безъ воротника, тем.зеленый. Красная по краямъ (кромѣ подбора), рукава безъ обшлаговъ. Застегивается справа налѣво на 6 мѣдныхъ пуговицъ и 6 петель чернаго шерстянаго снурка. На обѣихъ полахъ суконные клапаны для кармановъ. Подкладка черная. ⊟ золотой армейскій галунъ по верхнему краю около шва, немного отступя отъ красной выпушки. Ф пуговицы вызолоченныя, ихъ петли изъ золотого снурка. Обшивка сверху до пояса, по краямъ борта и по низу рукавовъ - въ 2 ряда золотого армейскаго галуна, первый рядъ (у выпушки) узкій 1/4", второй широкій ½", отступя отъ перваго. Подкладка тем.зеленая. Наровары тем.зеленыя. Погоны красные. Эполеты пѣхотные золотые, поле золотое, подбой красный. Шарфъ и темлякъ офицерскіе. Кушакъ шир. 5½", но края завязываются такъ, что ширина становится 1½". Спереди завязывается узломъ: Ф и ⊞ красной шерсти. Кончики при полукафтанѣ и шинели. Шинель ⊞ сѣрая, въ видѣ армяка, воротникъ отложной сѣрый, шир. сзади 1½", застегивается слѣва на 2 хлѣбныхъ крючка; рукава безъ обшлаговъ, погоны красные; Ф въ мирное время - офицерская сѣрая шинель, воротникъ сѣрый клапаны тем.зеленые, пуговицы офицеровъ золотыя, а аудиторовъ и медиковъ серебряныя. Въ военное время - шинель какъ у нижн.чиновъ. Рукавицы ⊞ тем.зеленыя; если не надѣты, то продѣваются подъ кушакъ слѣва, въ петлю. Перчатки: Ф бѣлыя. Поясной ремень черной кожи. Сапоги съ длинными голенищами, съ краснымъ кожанымъ кантомъ по вѣрху. Шпоры: штабъ-оф., адъютантъ, казначей, квартирмейстеръ, лекари, аудиторъ. Фуражка: Ф тем.зеленая, съ кокардой. Наплечники горностаевые съ бѣлыми наплечниками. Рубаха ⊞ обыкновеннаго холста. Нагрудникъ красной шестряди. Шапка: Ф драгунская, Портупея плечевая золотая галунная; подбой черной кожи. Штуцеръ съ ремнемъ черной глянцевой кожи, пряжки мѣдныя. Топоръ съ чехломъ черной глянцевой кожи, лопасть такая-же, съ гнѣздомъ для ружейнаго ножен. Ранецъ ⊞ обр.Кавказ.К-са, черной вощеной кожи, выш. 12"7/8, шир. 10½", ремни черные. Ф ранецъ обр.Арм.Егерскихъ п.п.. Чехолъ для шинели черной клеенки, ремень черной глянцевой кожи, съ желѣзной пряжкой. Котелокъ мѣдный выш. съ крышкой 4"1/8, шир. 2"1/4, у крышки 7/8". Ложка мѣдная. Аудиторы и медики: форма какъ у офицеровъ, но безъ эполетъ, приборъ серебряный; у медиковъ погоны обр. 1854.II.10. Шестроевые: какъ строевые, кромѣ деньщиковъ, коимъ погоны, выпушки и крестъ на шапкѣ не положены.

1855.29.I Государственное Подвижное Ополченіе: присвоено слѣдующее обмундированіе: Ратники: Приборъ золотой. Фуражка съ козырькомъ, сѣрая, спереди ополченскій крестъ желтой латуни. Армякъ сѣрый, погоны сѣрые. Урядники: на воротникѣ золотой галунъ. Шаровары сѣрыя. Рубаха обыкновеннаго холста. Сапоги - русскіе, длинные. Кушакъ сыромятной черной кожи, шир. 1", пряжка желѣзная. Рукавицы коханыя или сѣраго сукна. Подшубокъ овчинный. Топоръ у всѣхъ урядниковъ, барабанщиковъ, горнистовъ и у 800 строевыхъ ратниковъ въ каждой Дружинѣ, а въ дружинахъ Витебской и Могилевской губерній на 306. Ружье пѣхотное, со штыкомъ, но разрѣшено имѣть собственный штуцеръ, винтовку или ружье. Лопаты въ каждой Дружинѣ у 60 строевыхъ ратниковъ, а въ дружинахъ Витебской и Могилевской губерній на 614. Ранецъ коханый, ремни и кольца Кавказ.образца. Патронташъ Кавказ.образца. Фляжка для людей 1-й и 3-й шеренги. Котелокъ для людей 2-й шеренги. Ратники бороду не бреютъ, волосы острижены по кружку. Офицеры: форма какъ у ратниковъ, сѣраго сукна, кушакъ красный, эполеты золотые, поле чернаго цвѣта дивизіи къ которой Дружина приписана. Адъютанты при Начальникахъ Губернскихъ Ополченій - аксельбантъ серебряный. Офицеры бородъ не имѣютъ и носятъ усы, волосы могутъ быть стрижены, какъ у ратниковъ. Вооруженіе: пѣхотная полусабля съ темлякомъ, портупея черной лакированной кожи. Дѣйствительные Статскіе Совѣтники и Дѣйствительные Тайные Совѣтники, Командующіе Дружинами, носятъ обмундированіе, какъ офицеры Дружины и золотые генеральскіе эполеты, съ сукномъ и звѣздочками по чинамъ, но погоны имѣютъ серебряные. Бригадные Командиры и Начальники Дивизій носятъ общій армейскій мундиръ съ серебряными погонами.

А. УЧЕБНЫЕ КАРАБИНЕРНЫЕ ПОЛКИ

Форма следуетъ за всѣми измѣненіями въ Армейскихъ Карабинерныхъ полкахъ. Единственное различіе – желтый басонъ съ краснымъ просвѣтомъ, по свободнымъ краямъ погонъ.

1825 – 1844

1826.11.2 см."Общее" № 2. Мундиръ однобортный (вм.двубортнаго), тем.зеленый В:красная, 9 пуговицъ; воротникъ, обшлага и подкладка тем.зеленые В:красная, клапаны обшлаговъ красные (вм.тем.зеленыхъ В:красная). Панталоны тем.зеленыя В:красная

1826.10.5 см."Общее" № 6. Панталоны лѣтнія.

1826.22.10 Сформ. 2 Учебный Карабинерный п. и шифровка положена "I." и "2:"

1828.24.4 см."Общее" № 10. Киверъ. Въ карабинерныхъ взводахъ султанъ, въ стрѣлковыхъ и егерскихъ – помпонъ, все какъ въ Арм.Карабинерныхъ полкахъ. Спереди гербъ армейскій, съ гренадой безъ номера.

1829.16.12 Сюртукъ: обшлага положены тем.зеленые В:красная (вм.красныхъ)

1829.26.12 см."Общее" № 15. Пуговицы.(граната и № полка)

1833.28.I Киверъ: на гербѣ, положена граната съ № полка.

1833.20.2 см."Общее" № 20. Панталоны.

1833.5.5 см."Общее" № 22. Киверъ.

1834.25.2 Сформ. 3 Учебный Карабинерный п. и 1835.8.4 4 Учебный Карабинерный п.

1836.31.I см."Общее" № 26. Шинель.

1843.8.4 см."Общее" № 37. Тамбуръ-мажоръ. № 38. Киверъ. № 41. Нашивки(бѣлыя,съ краснымъ просвѣтомъ)

1844 – 1855

1844.9.5 см."Общее" № 45. Каска. Султанъ черный, у музыкантовъ красный. Гербъ армейскій золотой, граната съ № полка.

1847.19.5 Фуражка положена тулья тем.зеленая В:красная, околышъ тем.зеленый В:красныя.

1854.29.4 см."Общее" № 50. Шинель.

Оружіе

1830.20.8 см."Общее" № 54. Полусабля

Амуниція и т.д.

1838.28.I Патронная сумка на крышкѣ положена граната о 3 огняхъ (вм.бляхи)

1854.12.7 Жалонерные знаки положены: нижняя половина у всѣхъ коричневая, верхняя: I-й п красная, 2-й бѣлая, 3-й голубая, 4-й тем.зеленая. Древко въ каждомъ баталіонѣ по своему выпуску тульи фуражки.

Б. УЧЕБНЫЙ КАВАЛЕРІЙСКІЙ ЭСКАДРОНЪ

Форма слѣдуетъ за всѣми измѣненіями въ Армейскихъ Драгунскихъ полкахъ.

1825 – 1844

1826.10.6 Рейтузы: отмѣнена лампасъ и оставлена только В:красная; вѣроятно около того-же времени цвѣтъ рейтузъ становится сѣрозеленій (вм.сѣраго)

1827.31.5 Киверъ: присвоенъ помпонъ:⊞ желтый,Ф серебряный.

1827.13.10 Эполеты:Ф положены чешуйчатые.⊞ положены чешуйчатые (вм.погонъ)желтой мѣди, подбой красный,обшивка и контръ-погончики желтой тесьмы съ краснымъ просвѣтомъ.

1827.10.10 Мундиръ: клапаны обшлаговъ положены красные В:тем.зеленая, 3 пуговицы. Воротникъ, обшлагахъ и подкладкѣ прибавлена В:тем.зеленая.

1828.9.2 см."Общее" № 10. Киверъ. Помпонъ, репеекъ и этикетъ⊞ желтые,Ф серебряные. Гербъ армейскій золотой, первоначально безъ измѣненія,но 1828.20.10 положенъ новаго образца,съ прорѣзной литерой У.

1829.16.12 Сюртукъ: обшлага положены тем.зеленые В:красная (вм.красныхъ)

1829.26.12 см."Общее" № 15. Пуговицы (граната)

1830.23.I Эполеты: прибавлена шифровка У., а⊞отмѣнена обшивка желтаго басона.

1830.24.9 Сюртукъ: подкладка положена тем.зеленая (вм.бѣлой)

1830.25.II Отмѣнены чакчиры тем.зеленыя съ лампасомъ,остававшіяся для парадовъ.

1833.16.3 Отмѣненъ вицъ-мундиръ у офицеровъ.

1833.5.5 см."Общее" № 22. Киверъ.

1833.24.12 Нижніе чины: присвоенъ кушакъ уланскаго образца, двѣ полосы красныя,средняя полоса и выпушки тем.зеленыя.

1834.20.4 Эскадронъ присоединенъ къ Образцовому Кавалерійскому полку.

1834.7.12 Снуръ кивера имѣть до половины спины, а не до пояса.

1835.1.I Перчатки:⊞ присвоены сѣрозеленаго сукна,носимыя,когда въ пѣхотѣ надѣваютъ суконныя рукавицы,⊟ сохранены лосиныя перчатки.

1835.13.4 см."Общее" № 25. Снуръ кивера.

1836.31.I см."Общее" № 26. Шинель.

1843.8.4 см."Общее" № 38. Киверъ. № 41. Нашивки (бѣлыя,съ краснымъ просвѣтомъ)

1844 – 1855

1844.9.5 см."Общее" № 45. Каска. Султанъ черный, у трубачей красный. Гербъ армейскій золотой, граната съ литерой У.; козырекъ съ металлическимъ ободкомъ.

1847.19.5 Фуражка положена: тулья тем.зеленая В:красная,околышъ красный В:тем.зеленая.
1854.29.4 см."Общее" N 50. Шинель.

Оружіе

1832.1.9, 1834.6.4, 1834.3.12, 1836.5.5, 1836.9.10, 1838.23.2, 1848.24.I см.Арм.Драгуны

1836.20.2 см.Арм.Драгуны

Амуниція и.т.д.

Ношеніе формы

1837.17.I, 1847.31.8 см.Арм.Драгуны.

В. УЧЕБНАЯ АРТИЛЛЕРІЙСКАЯ БРИГАДА

Форма слѣдуетъ за всѣми измѣненіями въ Гренадерскихъ Артиллерійскихъ бригадахъ.Единственное различіе: желтый басонъ съ краснымъ просвѣтомъ, по свободнымъ краямъ погонъ.

1825 - 1844

1826.11.2 см."Общее" № 2. Мундиръ положенъ однобортный (вм.двубортнаго),тем.зеленый В:красная,9 пуговицъ; воротникъ и обшлага черные В:красная (на воротникѣ - по верху и низу), клапаны обшлаговъ красные (вм.тем.зеленыхъ),подкладка черная В:красная. Панталоны тем.зеленыя В:красная.
1826.10.5 см."Общее" № 6. Панталоны лѣтнія.
1827.14.2 Офицеры: на карманныхъ клапанахъ мундира отмѣнена выпушка красная.
1828.24.4 см."Общее" № 10. Киверъ. Султанъ черный, у музыкантовъ красный.Гербъ армейскій золотой съ пушкой, гренада безъ номера.
1829.16.12 Сюртукъ: обшлага положены тем.зеленые В:красная (вм.черныхъ В:красная)
1829.26.12 см."Общее" № 15. Пуговицы. (гренада и пушки)
1833.20.2 см."Общее" № 20. Панталоны
1834.26.4 Фуражка положена: тулья тем.зеленая,В:⊙ красная,⊞ батарея Б I: красная, Б 2 бѣлая, Д I синяя; околышъ черный В:красная по верху, нифровка⊞ желтая: I.Б., 2.Б., I.Д.
1834.13.5 Офицеры: вальтрапъ положенъ тем.зеленый В:красная, каймасъ суконный черный В:красный.
1836.31.I см."Общее" № 26. Шинель.
1843.8.4 см."Общее" № 38. Киверъ. № 41. Нашивки (бѣлыя съ краснымъ просвѣтомъ)

1844 - 1855

1844.9.5 см."Общее" № 45. Каска. Султанъ черный, у музыкантовъ красный. Гербъ армейскій золотой съ пушкой, гренада безъ номера.
1844.20.5 Фуражка положена: тулья тем.зеленая В:красная,околышъ черный В:красныя,нифровка прежняя.
1854.29.4 см."Общее" № 50. Шинель.

Оружіе

1830.20.8 см."Общее" № 54. Полусабля
1834.28.3 Тесакъ положенъ, какъ у Гвард.Саперъ.

Амуниція и.т.д.

1834.13.5 Офицеры: сѣдло положено новаго образца. Трокъ изъ черныхъ и красныхъ полосъ.

Ношеніе формы

1834.29.5 Офицеры: въ строю, рейтузъ не носить. Шпоры носить всегда.

Г. УЧЕБНЫЙ САПЕРНЫЙ БАТАЛІОНЪ

Форма слѣдуетъ за всѣми измѣненіями Армейскихъ Саперныхъ батаніоновъ. Единственное различіе - желтый басонъ съ краснымъ просвѣтомъ,по свободнымъ краямъ погонъ.

1825 - 1844

1826.11.2 см."Общее" № 2. Мундиръ положенъ однобортный (вм.двубортнаго) тем.зеленый В:красная, 9 пуговицъ; воротникъ и обшлага черные В:красная (на воротникѣ - по верху и низу), клапаны обшлаговъ красные (вм.тем.зеленыхъ),подкладка красная. Панталоны тем.зеленыя В:красная.
1827.14.2 Офицеры: на карманныхъ клапанахъ мундира отмѣнена выпушка красная.
1828.24.4 см."Общее" № 10. Киверъ. Гербъ армейскій серебряный съ топорами,гренада безъ номера.
1829.16.12 Сюртукъ: обшлага положены тем.зеленые В:красная (вм.черныхъ В:красная)
1829.26.12 см."Общее" № 15. Пуговицы. (гренада съ литерой У. и топоры)
1833.20.2 см."Общее" № 20. Панталоны.
1836.31.I см."Общее" № 26. Шинель.
1843.8.4 см."Общее" № 38. Киверъ. № 41. Нашивки.(бѣлыя съ краснымъ просвѣтомъ)

1844 - 1855

1844.9.5 см."Общее" № 45. Каска. Султанъ черный, у музыкантовъ красный. Гербъ армейскій серебряный съ топорами, гренада безъ номера.
1844.20.5 Фуражка положена: тулья тем.зеленая В:красная,околышъ черный В:красныя.
1854.29.4 см."Общее" № 50. Шинель.

Оружіе

1830.20.8 см."Общее" № 54. Полусабля
1834.28.3 Тесакъ положенъ, какъ у Гвард.Саперъ.

Военно-Учебныя Заведенія

А. Артиллерійское Училище (съ 1849 г. Михайловское Артиллерійское Уч.)

1825 - 1844

1826.II.2 ...фи юнкера: присвоены панталоны длинныя тем.зеленыя В:красная (вм.прежнихъ тем. зеленыхъ, у юнк. съ крагами). ...сапоги положены съ прибивными шпорами

1826.10.5 ...: см."Общее" № 6. Панталоны лѣтнія.
1828.24.4 см."Общее" № 10. Киверъ. Гербъ ВУЗ золотой (орелъ съ пушками,въ сіяніи)
1829.16.12 Сюртукъ: обшлага положены тем.зеленые В:красная (вм.черныхъ В:красная)
1829.25.12 см."Общее" № 15. Пуговицы (Госуд. гербъ и пушки)
1830.20.2 см."Общее" № 20. Панталоны.
1831.16.12 Юнкера: положены нашивки золотого галуна на погонахъ мундира и куртки: Фельдфебель - вокругъ и продольно посерединѣ; Старшій фейерверкеръ - вокругъ; Младшій фейерверкеръ - продольно посерединѣ; Ефрейторъ -поперекъ у нижняго края.
1836.31.I см."Общее" № 26. Шинель.
1836... Генералы и офицеры: на чепракѣ положены Андреевскія звѣзды.

1844 - 1855

1844.9.5 см."Общее" № 45. Каска. Султанъ черный, у музыкантовъ красный. Гербъ ВУЗ золотой (орелъ съ пушками въ сіяніи). У барабанщиковъ - нашивки мундира какъ въ Кадетскихъ Корпусахъ, т.е. краснаго басона съ желтыми полосками по краямъ и крестообразно.
1847.7.7 Фуражка положена: тулья тем.зеленая В:красная,околышъ черный В:красныя.
1849.20.9 Училище названо: Михайловское Артиллерійское Училище. Шифровка эполетъ и погонъ вензель М (В.К.Михаилъ Павловичъ)
1853.14.4 Унтеръ-офицеры: на погонахъ шинели положены нашивки,какъ на погонахъ мундира.
1853.8.6 Мундиръ: между галуномъ и выпушкой, оставлять просвѣтъ.

Оружіе:

1830.20.7 Юнкера: тесакъ положенъ, какъ у Гвард.Саперъ.
1830.20.8 Генералы и офицеры: см."Общее" № 54. Полусабля.

Ношеніе формы

1834.29.5 Офицеры: въ строю ранецъ не носить. Шпоры носить всегда.

Б. Главное Инженерное Училище

Въ Кондукторской ротѣ, тѣ-же измѣненія, что въ Артиллерійскомъ Училищѣ, со слѣдующими разницами: Приборъ серебряный. На гербѣ кивера (позже - каски) и на пуговицахъ - орелъ съ топорами. Эполеты и погоны остались безъ шифровки. Слово "юнкеръ" всюду замѣнять словомъ "кондукторъ", а "старшій и младшій фейерверкеръ" словами "старшій и младшій унтеръ-офицеръ"

В. Институтъ Корпуса Путей Сообщенія

Форма у Висковатова не описана, но извѣстна по рисункамъ серіи "Россійская Императорская Армія 1823 г" и по нижеслѣдующему описанію 1830 г. Не удалось установить, до какого года Институтъ имѣлъ отношеніе къ Арміи и, въ частности, получилъ-ли онъ киверъ обр. 1843 г. и каску обр. 1844 г.

1830.21.8 Портупей-прапорщики и кадеты: Приборъ серебряный. Киверъ пѣхотный,гербъ ВУЗ мѣдный посеребренный, помпонъ тем.зеленый, этишкетъ бѣлый (по рис.1823 г.помпона еще нѣтъ, а репекъ тем.зеленый).Офицеры: помпонъ,репеекъ,этишкетъ серебряные. Мундиръ однобортный тем.зеленый В:св.зеленая,9 пуговицъ; воротникъ, обшлага, клапаны обшлаговъ и подкладка - всѣ черные В:св.зеленая (на воротникѣ - по верху и низу). Портупей-прапорщики и кадеты: на воротникѣ,обшлагахъ и клапанахъ обшлаговъ серебряный галунъ, офицеры,тамъ-же,серебряное шитье ВУЗ. Панталоны тем.зеленыя В:св.зеленая. Шарфъ офицерскій. Эполеты серебряные пѣхотные подбой св.зеленый. Погоны черные В:св.зеленая. Пуговицы съ Госуд.гербомъ. Шинель сѣрая,воротникъ черный В:св.зеленая. Фуражка (для класснаго обмундированія) тулья тем.зеленая В: св.зеленая, околышъ черный В:св.зеленія. Тесакъ съ мѣднымъ эфесомъ и наконечникомъ ноженъ бѣлаго металла, темлякъ портупей-прапорщиковъ серебряный, а у кадетъ бѣлой шерсти.Ружье съ погоннымъ ремнемъ красной юфти. Перевязь сумы лосиная черная. Портупея тесака черная.Ранецъ:

Г. Школа Гвардейскихъ Подпрапорщиковъ и Юнкеровъ

1825 - 1844

До 1838 г. офицеры, подпрапорщики и юнкера носятъ обмундированіе, вооруженіе и конскій уборъ полковъ, въ которыхъ числятся. Съ 1831.16.12 на погонахъ фельдфебеля, унтеръ-офицеровъ и ефрейторовъ, золотыя нашивки какъ выше подъ "А.". Школа дѣлится на пѣхотную роту и кавалерійскій эскадронъ.

1838.8.10 Офицеры, подпрапорщики роты и юнкера эскадрона: присвоено слѣдующее обмундированіе: въ ротѣ - образца Л.Гв.Московскаго полка, въ эскадронѣ - образца Л.Гв.Конно-Гренадерскаго полка (но съ кивером Гвард.Кавалеріи,а не каски;этишкетъ и помпонъ юнкеровъ

желтые, Ф серебряные). Офицеры: на воротникѣ, обшлагахъ и клапанахъ обшлаговъ золотой / бортъ; подпрапорщики и юнкера: петлицы золотого галуна(вм.басона). Классное и повседневное обмундированіе: подпрапорщики: фуражка тулья тем.зеленая В:красная, околышъ красный; куртка обр.Кадетскихъ Корпусовъ, погоны красные безъ шифровки; брюки тем.зеленія В:красная шинель тем.сѣрая, воротникъ красный клапаны тем.зеленые; погоны красные. Юнкера: фуражка и куртка какъ выше, рейтузы сѣросинія В:красная, подшивка кожей; шинель тем.сѣрая, воротникъ красный В:тем.зеленая, клапаны тем.зеленые; погоны красные. 1838.3.12 дополнительно положено, что эполеты юнкеровъ безъ бахромы, какъ Л.Гв.Уланскій п.

1844 - 1855

1844.9.5 см."Общее" № 45. Каска.Султанъ черный, у музыкантовъ красный; въ эскадронѣ козырекъ съ металлическимъ ободкомъ. Гербъ гвардейскій золотой.

1844.20.5 Фуражка положена: тулья тем.зеленая, В:красная; околышъ въ ротѣ красный, въ эскадронѣ красный В:тем.зеленый.

1844.7.12 Командиръ Школы, если въ генеральскомъ чинѣ, при мундирѣ роты положенъ султанъ шляпы бѣлый (вм.чернаго)

1845.9.8 Барабанщики и горнисты роты, барабанщики и трубачи эскадрона: какъ въ Л.Гв. Московскомъ и Л.Гв.Конно-Гренадерскомъ полкахъ, съ измѣненіями, присвоенными Школѣ.

Оружіе

1839.23.4 Юнкера: вооруженіе, какъ въ пикинерныхъ взводахъ Драгунскихъ полковъ: въ пѣшемъ строю драгунское ружье, въ конномъ карабинъ и пика. Древко пики красное, флюгеръ драгунскій; квадраты бѣлые, косицы красныя.

Д. ПАЖЕСКІЙ КОРПУСЪ

1825 - 1844

1826.11.2 при общемъ измѣненіи формы ВУЗ и на основаніи табели 1827.24.2 мундирныхъ, амуничныхъ и оружейныхъ вещей Пажескаго Корпуса, положено:

Праздничная форма для дежурства при Высочайшемъ Дворѣ, когда разводъ назначенъ въ обыкновенной формѣ и при увольненіи въ отпускъ: Камеръ-пажи: Шляпа офицерская, Мундиръ однобортный тем.зеленый В:красная, воротникъ обшлага красные, подкладка тем.зеленая В:красная; нашивки золотого галуна на воротникѣ, рукавахъ и фалдахъ. Погоны красные, обшиты золотымъ галуномъ вокругъ, пуговицы вызолоченныя. Брюки тем.зеленія В:красная. Сапоги съ прибивными шпорами. Перчатки замшевыя. Шпага офицерская кавалерійская. Пажи (при увольненіи въ отпускъ) какъ выше, но мундиръ безъ выпушки красной по борту и безъ нашивокъ на фалдахъ; сапоги безъ шпоръ; шпага не положена.

Парадная форма:(только для камеръ-пажей, при слѣдованіи за Императорской Фамиліей верхомъ: все какъ выше при праздничной формѣ, но панталоны лосинныя бѣлыя. Дежурства утреннія при Высочайшемъ Дворѣ за городомъ и дежурства въ Корпусѣ и для верховой ѣзди:(только для камеръ-пажей) Шляпа какъ выше. Вицъ-мундиръ покроя какъ мундиръ, но безъ нашивокъ и безъ погонъ, воротникъ красный, обшлага тем.зеленые В:красная, карманные клапаны В:красная, пуговицы черныя шелковыя обтяжныя. Брюки тем.зеленыя В:красная. Сапоги, перчатки и шпага.

Строевая форма: Камеръ-пажи: какъ праздничная, но киверъ съ золотымъ гербомъ ВУЗ, помпонъ бѣлый, репеекъ унтеръ-офицерскій. Зимой прибавляются черные суконные полуштиблеты, лѣтомъ полотняные бѣлые штиблеты. Сапоги безъ шпоръ. Оружіе и амуниція. Темлякъ на тесакѣ серебряный. Пажи: какъ праздничная, но киверъ съ золотымъ гербомъ ВУЗ, помпонъ бѣлый, репеекъ бѣлый съ черной серединой. Безъ перчатокъ. Штиблеты какъ у камеръ-пажей. Оружіе и амуниція. Темлякъ на тесакѣ солдатскій.

Походная строевая форма: Камеръ-пажи и Пажи: какъ строевая, но киверъ и суна въ чехлахъ (шифровка П.Р. = пажеская рота). Шинель (вм.мундира) сѣрая, воротникъ и погоны красные. Тесакъ безъ темляка.

Повседневная или классная форма: Камеръ-пажи и Пажи: Фуражка: тулья тем.зеленая В:красная, околышъ красный. Куртка однобортная тем.зеленая, воротникъ красный В:тем.зеленая, обшлага разрѣзные тем.зеленые, погоны тем.зеленые В:красная. Зимой брюки тем.зеленые В:красная, лѣтомъ сѣрыя нанковыя. Сапоги безъ шпоръ.

Исключая строевую форму, камеръ-пажамъ и пажамъ оставлена также шинель офицерскаго покроя тем.зеленая, воротникъ красный, пуговицы какъ на мундирѣ.

Офицеры: форма столичныхъ Кадетскихъ Корпусовъ, но съ прежнимъ шитьемъ. Подбой эполетъ и контръ-погончиковъ красный. Для строевой формы присвоенъ киверъ съ вызолоченнымъ гербомъ.

1828.24.4 см."Общее" № 10. Киверъ. Гербъ ВУЗ вызолоченный.Помпонъ воспит. бѣлый, Ф серебряный.

1829.16.12 Сюртукъ: обшлага положены тем.зеленые В:красная (вм.красныхъ)

1829.26.12 см."Общее" № 15. Пуговицы (Госуд.гербъ)

1831.16.12 Фельдфебель, унтеръ-офицеры (правящіе и неправящіе капральствомъ) и ефрейторы: положены нашивки на погонахъ куртки, какъ въ Кадетскихъ Корпусахъ.

1832.30.7 Камеръ-пажи и Пажи: на обшлагахъ куртки положена В:красная. Погоны строевой шинели положены красные В:тем.зеленая.

1833.20.2 см."Общее" № 20 Панталоны.

1844 - 1855

1844.9.5 см."Общее" № 45. Каска. Султанъ черный, у музыкантовъ красный.Гербъ ВУЗ золотой

1844.7.12 Генералы при мундирѣ Корпуса: внѣ службы, султанъ на шляпѣ положенъ бѣлыхъ, оранжевыхъ и черныхъ перьевъ (вм.чернаго).

1845.9.8 Нашивки барабанщиковъ - какъ въ Кадетскихъ Корпусахъ, т.е. краснаго басона съ желтыми полосками по краямъ и крестообразно.

1847.7.7 Камеръ-пажи и Пажи: Фуражка положена: тулья тем.зеленая В:красная,околышъ красный.

1852.16.II Камеръ-пажи и Пажи: каска обр. 1844 г. оставлена для строевой службы, а вм. шляпы, присвоена каска новаго образца: черной кожи, султанъ у камеръ-пажей бѣлый, у пажей черный, у пажей не состоящихъ въ Корпусѣ - безъ султана.Спереди гербъ гвардейскій золотой (вм.герба ВУЗ).
Пажи: во время службы при Высочайшемъ Дворѣ, положены панталоны бѣлыя и сапоги (вм.штановъ съ чулками и башмаковъ)

Оружіе

1830.20.8 Офицеры: см."Общее" № 54. Полусабля

1833.3.I Пажи: отмѣненъ темлякъ.

Е. КАДЕТСКІЕ КОРПУСА И ДВОРЯНСКІЙ ПОЛКЪ

Къ 1825 г. имѣются I Кадетскій, 2 Кадетскій, Московскій, Финляндскій, Императорскій Военно-Сиротскій Домъ и Дворянскій полкъ.
Про Финляндскій Корпусъ, въ Томѣ 4-мъ было указано, что онъ первоначально именовался "Гаапаньемскій Топографическій Корпусъ" и принялъ новое названіе въ 1819 г. а до этого носилъ описанную въ Томѣ 4-мъ форму съ желтымъ прикладнымъ цвѣтомъ. Что было съ 1819 по 1830 г., Висковатовъ умалчиваетъ. Въ книгѣ "Финска Кадеттскорен ох десс Камратскап" Г.А. Гриппенбергъ, Гельсингфорсъ 1912 г. указано слѣдующее: Въ 1812 г.,въ Гаапаньеми,Корпусъ носилъ слѣдующую форму: Киверъ съ гренадой о 3 огняхъ,темно-зеленый мундиръ (коротенькій, какъ у офицерскій,этикетъ бѣлый съ краснымъ. Приборъ серебряный. Мундиръ тем.зеленый,выпушки воротника,обшлаговъ и клапановъ обшлаговъ и по борту, также подкладка - красные.Панталоны тем.зеленыя безъ выпушки,черные штиблеты.Сабля кавалерійская въ стальныхъ ножнахъ.Погоны тем.зеленые В:красная. Затѣмъ показана форма, датированная 1820 г.,въ Фридрихсгамѣ, которая во всемъ сходится съ показанной въ Томѣ 4-мъ (желтый прикл.цвѣтъ,приборъ серебряный). Эта форма остается въ силѣ до 1830 г., см.ниже.

1825 - 1844

1826.II.2 см."Общее" № 2. Кад.К-са (кромѣ Финляндскаго),Имп.В.-С.Домъ и Двор.полкъ; Офицеры,воспитанники и строевые ниж.чины: Мундиръ положенъ однобортный (вм. двубортнаго) тем.зеленый В:красная, 9 пуговицъ,воротникъ, обшлага,клапаны обшлаговъ и подкладка попрежнему красные. Въ Кад.К-сахъ: у кадетъ золотой галунъ на воротникѣ, обшлагахъ и клапанахъ обшлаговъ. Панталоны тем.зеленыя В:красная

1826.II.4 Эполеты: подбой, а также контръ-погончики,положены цвѣта погонъ кадетъ (I К.К.:красный, 2 К.К.: бѣлый, Двор.п.: желтый)

1826.10.5 см."Общее" № 6 Панталоны лѣтнія.

1826... Кадеты: присвоенъ чехолъ на киверъ.

1827... Кад.К-са и Двор.п.: воспитанники: для вседневнаго употребленія,присвоена куртка покроя мундира,но безъ фалдъ , тем.зеленая, воротникъ красный, обшлага тем.зеленые; безъ галуновъ, и брюки сѣрыя (зимой суконныя, лѣтомъ каламенковыя или крашеннаго полотна).

1828.8.3 Московскій К.К. (одна грен. и три мушк. роты и малолѣтнее отдѣленіе):обмундированіе положено,какъ въ I К.К.,но погоны и подбой эполетъ св.синіе, офицерскій мундиръ безъ шитья.

1828.24.4 Кад.К-са, Имп.В.-С.Домъ и Двор.п.: офицеры,воспитанники и строевые ниж.чины: на киверѣ положенъ гербъ ВУЗ золотой (орелъ въ сіяніи).

1829.22.2 Павловскій К.К. (бывшій Имп.В.-С.Домъ):обмундированіе положено,какъ въ I.К.К. но погоны и подбой эполетъ св.синіе, офицерскій мундиръ съ золотымъ шитьемъ. Московскій К.К.: погоны положены тем.зеленые В:красная (вм.св.синихъ) и подбой эполетъ тем.зеленый (вм.св.синяго);оф.мундиръ все еще безъ шитья.

1829.16.12 Сюртукъ: обшлага положены тем.зеленые В:красная (вм.красныхъ)

1829.26.12 см."Общее" № 15. Пуговицы (Госуд.гербъ)

1830.29.7 Финляндскій К.К.: обмундированіе и вооруженіе положены, какъ въ I К.К.,но прикл.цвѣтъ св.синій, а мундиръ двубортный,лацканнаго покроя. Воротникъ,обшлага,клапаны обшлаговъ, лацканы, подкладка и погоны мундира,выпушка панталоніе; приборъ золотой. На груди орла (киверъ и пуговицы) гербъ Финляндскій. У офицеровъ мундиръ съ золотымъ шитьемъ ВУЗ, у кадетъ золотые галуны на воротникѣ, обшлагахъ и клапанахъ обшлаговъ мундира.

1831.26.II Московскій К.К.: офицеры: на мундирѣ положено золотое шитье ВУЗ

1831.16.12 Кад.К-са и Двор.п.: воспитанники: на погонахъ мундира и куртки положены нашивки узкаго золотого галуна: фельдфебель - вокругъ и продольно посерединѣ; старшій унтеръ-офицеръ - вокругъ; младшій унтеръ-офицеръ:- продольно посерединѣ; ефрейторъ - поперекъ у нижняго края; фельдфебелю, сверхъ того,положенъ офицерскій темлякъ.

1830 ... Съ этого года появляется раздѣленіе Кад.К-совъ на столичные (I Кадетскій, 2 Кадетскій, Павловскій и Московскій) и губернскіе. Въ послѣднюю группу вошли 1830 Тамбовскій(управд.1845) и Тульскій (управд.1844),1834 Новгородскій,

1835 Полоцкій, 1836 Полтавскій, 1841 Александровскій-Брестскій, 1843 Орловскій 1845 Михайловскій-Воронежскій, 1851 Александринскій-Сиротскій и Владимірскій-Кіевскій.

1832.16.II Александровскій Малолѣтній К.К.: при сформированіи, присвоено слѣдующее обмундированіе, причемъ 1,2,3 роты приписаны къ сухопутнымъ Кад.К-самъ, а 4 рота къ Морскому К.К. Воспитанники: Приборъ золотой. Фуражка: 1,2,3 роты тулья тем.зеленая В:красная,околышъ красный; 4 рота тулья тем.зеленая В:бѣлая, околышъ тем.зеленый В:бѣлыя,шифровка желтая А.К. Куртка тем.зеленая В:красная,безъ воротника, пуговицы съ Госуд.гербомъ. Брюки зимнія сѣрыя В:красная, съ сѣрымъ нагрудникомъ; лѣтнія бѣлаго фламскаго полотна,съ бѣлымъ нагрудникомъ; въ праздники - бѣлаго демикотона. Полусапоги смазные. Шинель сѣрая,воротникъ и погоны красные, пуговицы золотыя съ Госуд.гербомъ. При курткѣ и шинели, полотняный воротникъ рубахи съ манжетами носится на выпускъ.

1832.22.II Павловскій К.К.: помпонъ кивера и темлякъ положены,какъ въ третьихъ баталіонахъ пѣхоты.

1832.24.II Губернскіе Кад.К-са (кромѣ Тульскаго): офицеры, кадеты и строевые ниж.чины: обмундированіе положено,какъ въ Двор.п.,но клапаны обшлаговъ тем.зеленые В: красная, обложенные золотымъ галуномъ (воротникъ и обшлага безъ галуна).Погоны въ каждомъ Корпусѣ прежняго цвѣта. На киверѣ и сумѣ гербъ ВУЗ. Тульскій К.К.: долженъ былъ стать 2 Московскій и форма предполагалась,какъ въ столичныхъ Корпусахъ, помпонъ кивера и темлякъ какъ во вторыхъ бат-хъ пѣхоты (1 Московскій - какъ первые баталіоны), погоны тем.зеленые В:красная,подбой эполетъ тем.зеленый. Но уже 1832.22.12 Тульскій одѣтъ,какъ всѣ губернскіе, и роспись погонъ измѣнено: Новгородскій К.К. красные, Тульскій св.синіе,Полоцкій бѣлые, Тамбовскій тем.зеленые В:красная. О Полтавскомъ и Елисаветградскомъ предполагалось издать распоряженіе позже.

1833.3.I Кад.К-са и Двор.п.: унтеръ-офицеры,ефрейторы,кадеты и ниж.чины:отмѣненъ темлякъ.

1833.20.2 см."Общее" № 22, Панталоны.

1833.25.2 Губернскіе Кад.К-са: присвоена повседневная куртка, какъ въ столичныхъ К-сахъ: воротникъ красный В:тем.зеленая; погоны при курткѣ: Новгородскій - красные В:тем.зелена, Тульскій св.синіе В:красная, Полоцкій бѣлые В:красная,Тамбовскій тем.зеленые В:красная. Дополнительно, 1833.16.3 уточнено, что подбой эполетъ -цвѣта погонъ.

1834.5.5 Новгородскій Графа Аракчеева К.К. (бывшій Новгородскій):шифровка положена Г.А., на погонахъ желтая,на эполетахъ серебряная.

1834.16.6 Кад.К-са: въ гренадерскихъ взводахъ султанъ,въ стрѣлковыхъ и мушкетерскихъ - помпонъ: а) какъ 1-е бат-ны пѣхоты: 1 Кадетскій, 1 Московскій,Новгородскій. б) какъ 2-е бат-ны: 2 Кадетскій, 2 Московскій, Полоцкій. в)какъ 3-е бат-ны: Павловскій, Тульскій, Кіевскій. г) какъ 4-е бат-ны:Тамбовскій,Полтавскій, Сибирскій. (2 Московскій, Кіевскій и Полтавскій предполагалось учредить, а Сибирскій преобразовать изъ Училища Сибирскаго Линейнаго Казачьяго Войска)

1835.12.1 Погоны: введена шифровка: 1 Кадетскій: 1.К., 2 Кадетскій: 2.К., Павловскій: П.К., Новгородскій: Г.А., 1 Московскій: 1.М., 2 Московскій: 2.М.,Тульскій: Т.К., Тамбовскій: Т.К., Полоцкій: П.К.,Казанскій(не сформированъ):К.К., Кіевскій: К.К., Полтавскій: П.К.

Кад.К-са и Двор.п.: воспитанники, предназначенные къ выпуску офицерами въ Арм.Кавалерію и Арм.Конную Артиллерію и прикомандированные на 6 мѣсяцевъ къ Образцовому Кавалерійскому полку или Образцовой Конно-Артиллерійской батареѣ, положено: кадетскій киверъ съ кавалерійскимъ этишкетомъ и помпономъ (при Обр. Кав.п. - бѣлые, при Обр.К.-Арт.б-реѣ - красные), рейтузы сѣрыя В:красная,подшитыя кожей, сабля кавалерійская, портупея кавалерійская выбѣленная. 1840.7.6 прикомандированіе и особая форма отмѣнены.

1835.21.3 Кад.К-са и Двор.п.: А. Воспитанники изъ горцевъ: присвоено слѣдующее обмундированіе: 1. Парадное: Шапка черной смушки, верхъ бѣлаго сукна. Черкесскій кафтанъ св.синяго сукна, напатронники чернаго бархата, патроны черные съ бѣлымъ костянымъ верхомъ,прикрѣпленные серебряными снурками къ небольшимъ серебрянымъ бляхамъ. Бешметъ бѣлаго демикотона. Шаровары тем.синія. Поясъ красная бляхами. Шапка, кафтанъ,напатронники, шаровары и поясъ обшиты разной ширины галуномъ, у котораго крайнія полосы серебряныя, а средняя золотая и по краямъ серебряныхъ полосъ черныя каемки. 2. Вседневное: Фуражка: тулья тем.синяя, В:красная, околышъ красный. Кафтанъ тем.синій, напатронникъ зеленаго сафьяна, обшивка узкаго серебрянаго галуна съ черными каемками. Шаровары тем.синія, обшивка такая-же. Бешметъ чернаго демикотона,на черной бастовой подкладкѣ. Поясъ черной кожи съ посеребреннымъ пряжкой,запряжникомъ и наконечникомъ. Б. Воспитанники изъ мусульманъ: 1. Парадное: Шапка черной смушки,остроконечная, верхъ суконный бѣлыхъ и малиновыхъ полосъ,испещренныхъ разными узорами ввидѣ цвѣтовъ. Кафтанъ св.синій суконный, съ откидными рукавами. Бешметъ желтой шерстяной матеріи. Оба съ галунами какъ у Горцевъ. Шаровары тем.синія. Кушакъ шелковый желтый. 2. Вседневное: Фуражка: тулья тем.синяя В:красная, околышъ красный. Кафтанъ тем.синій,галунъ какъ на парадномъ. Бешметъ желтый Нагрудникъ подъ бешметомъ шелковый тем.малиновый,обшитъ по вороту галуномъ, какъ на кафтанѣ. Шаровары тем.синія. Поясъ красной кожи,обшитъ по краямъ узкимъ серебрянымъ галуномъ съ черными каемками;пряжка,запряжникъ и наконечникъ

стальные. – У Горцевъ и Мусульманъ, при всѣхъ формахъ, галстукъ черный, сапоги и шинель съ погонами соотв.заведенія.

1836.24.2 Кад.К-са и Двор.п.: воспитанники, назначаемые къ производству въ офицеры, но остающіеся по желанію въ заведеніи: на лѣвомъ рукавѣ шевронъ золотого галуна.

1836... Офицеры: на чепракѣ положены серебряныя Андреевскія звѣзды.

1838.27.10 Оренбургское-Неплюевское Военное Училище: воспитанники: на тем.синей куткѣ положены тем.синіе погоны, шифровка желтая Н.У.; та-же шифровка на погонахъ шинели и на околышѣ фуражки. Это первое и неполное упоминаніе у Висковатова формы этого заведенія. Вѣроятно, форма казачьяго образца, но не указаны цвѣта фуражки, воротника куртки и.т.д. Вѣроятно обшлага куртки и шаровары тем.синіе. Возможно шаровары съ лампасомъ.

1838.15.3 Финляндскій К.К.: присвоено обмундированіе, какъ въ столичныхъ К-сахъ: приборъ золотой, прикл.цвѣтъ красный. Мундиръ однобортный безъ лацкановъ (вм.прежней формы съ серебромъ и св.синими лацканами). На киверѣ прежній гербъ ВУЗ, на груди орла (киверъ и пуговицы) попрежнему гербъ Финляндскій. Воротникъ и выпушки мундира красные. Помпонъ, репеекъ и погоны попрежнему св.синіе. Офицеры сохраняютъ шитье ВУЗ, а кадеты галуны.

1841.15.6 Оренбургское-Неплюевское Военное Училище: офицеры: положена форма губернскихъ К-совъ. Эполеты съ серебряной шифровкой Н.У., подбой тем.зеленый. Воспитанники: пуговицы съ Госуд.гербомъ. Эта запись тоже неясна и не полна. Если офицерамъ дана форма, вѣроятно тем.зеленая, то оставлена-ли воспитанникамъ тем.синяя куртка, или произошли какія-то измѣненія.

1842.29.4 Дворянскій п.: всѣ мушкетерскія роты названы "дворянскими" и во всѣхъ ротахъ положенъ черный султанъ (вм.помпона).

1844 – 1855

1844.9.5 Кад.К-са и Двор.п.: см."Общее" № 45. Каска. Султанъ черный, у музыкантовъ красный, спереди золотой гербъ ВУЗ (Финляндскій К.К.: на груди орла и на пуговицахъ – гербъ Финляндскій).

1844.4.6 Оренбургскій-Неплюевскій К.К. (бывшее Военное Училище): присвоено обмундированіе казачьяго образца: Кадеты: Приборъ золотой. Шапка черной смушки, шлыкъ красный, гербъ ВУЗ мѣдный, помпонъ и репеекъ бѣлые. Куртка тем.зеленая, воротникъ красный В:тем.зеленая, обшлага тем.зеленые В:красная. Эполеты чешуйчатые мѣдные, подбой св.синій, шифровка бѣлаго металла О.Н. Пуговицы: Госуд.гербъ. Шаровары: тем.зеленыя, лампасъ красный. Кушакъ св.синій. Шашка. Портупея красной кожи. Подсумокъ съ гренадой о 3 огняхъ. Перевязь бѣлая. Будничная форма: Фуражка: тулья тем.зеленая В:красная, околышъ красный. Куртка безъ эполетъ. Погоны св.синіе. Шаровары тем.зеленыя безъ лампаса. Шинель сѣрая. На мундирѣ и шинели пуговицы съ Госуд.гербомъ и погоны св.синіе, шифровка желтая О.Н. Офицеры: Чекмень тем.зеленый, воротникъ красный В:тем.зеленая, обшлага тем.зеленые В:красная. Эполеты чешуйчатые золотые, шифровка серебряная О.Н., подбой св.синій. Шарфъ офицерскій. Патронташъ казачій. Все прочее какъ у кадетъ, но съ офицерскими отличіями.

1844.7.12 Кад.К-са и Двор.п.: генералы, при мундирѣ заведенія: султанъ на шляпѣ положенъ бѣлыхъ, оранжевыхъ и черныхъ перьевъ (вм.чернаго).

1845.24.10 Сибирскій К.К. присвоено слѣдующее обмундированіе: А. Директоръ, инспекторъ классовъ, всѣ штабъ-офицеры Корпуса и оберъ-офицеры роты: форма Губернскихъ К-совъ. Каска съ вызолоченнымъ гербомъ ВУЗ, султанъ черный. Мундиръ тем.зеленый В:красная, 9 пуговицъ; воротникъ красный В:тем.зеленая, обшлага тем.зеленые В:красная, клапаны обшлаговъ, выпушка карманныхъ клапановъ и подкладка – красные. Брюки зимнія тем.зеленыя В:красная, лѣтнія бѣлыя. Эполеты золотые, шифровка серебряная О.К., подбой красный. Пуговицы съ Госуд.гербомъ. Полусабля.
Б. Оберъ-офицеры эскадрона: форма казачья (какъ Оренбургскій К.К.): Шапка черной смушки, шлыкъ красный, гербъ ВУЗ вызолоченный, помпонъ и репеекъ серебряные. Мундиръ и вицъ-мундиръ тем.зеленые, воротникъ красный В:тем.зеленая, Шаровары тем.зеленыя, лампасъ красный. Эполеты какъ въ ротѣ. Кушакъ красный. Шашка. Шпоры.
В. Кадеты роты: строевая форма: Каска съ мѣднымъ гербомъ ВУЗ и султаномъ черннымъ (барабанщики: краснымъ). Мундиръ тем.зеленый В:красная, 9 пуговицъ; воротникъ красный В:тем.зеленая, обшлага тем.зеленые В:красная, клапаны обшлаговъ, выпушка карманныхъ клапановъ и подкладка красные. Погоны красные В:бѣлая, шифровка желтая О.К. Пуговицы съ Госуд.гербомъ. Брюки зимнія тем.зеленыя В:красная лѣтнія бѣлыя. Ружье. Патронная сума. Тесакъ. Ранецъ. Классная форма: Куртка какъ строевая, вм.эполетъ погоны красные В:бѣлая, шифровка желтая О.К. Фуражка тулья тем.зеленая В:красная, околышъ красный.
Г. Кадеты эскадрона: строевая форма: Шапка черной смушки, шлыкъ красный, гербъ ВУЗ мѣдный, помпонъ и репеекъ бѣлые. Куртка тем.зеленая, воротникъ красный В: тем.зеленая. Шаровары тем.зеленыя, лампасъ красный. Кушакъ красный. Шашка. Шпоры. Патронташъ съ бѣлой перевязью. Портупея красной кожи. Классная форма: куртка какъ строевая, вм.эполетъ погоны красные В:бѣлая, шифровка желтая О.К. Фуражка: тулья тем.зеленая В:красная, околышъ красный.
Рота и эскадронъ: шинель сѣрая, воротникъ, погоны и пуговицы какъ на мундирѣ.

1846.1.1 Кад.К-са и Двор.п.: Къ этому числу, погоны и шифровка были слѣдующіе:
а)С.Петербургскій Военно-Учебный Округъ: 1 Кадетскій: красные, 1.К.–2 Кадетскій бѣлые, 2.К. – Павловскій: св.синіе, П.К. – Новгородскій: тем.зеленые В:красная, Г.А. – Финляндскій: св.синіе, Ф.К. – Дворянскій п.: желтые, безъ шифровки.
б)Московскій В-У.О: 1 Московскій: красные В:бѣлая, 1.М. – 2 Московскій: бѣлые В: красная, 2.М. – Орловскій Бахтина: св.синіе В:бѣлая, О.Б. – Тульскій-Алексан-

дровскій: св.синіе В:бѣлая, Т.А. - Михайловскій-Воронежскій: тем.зеленые В:бѣлая М.В. - Тамбовскій: тем.зеленые В:бѣлая, Т.К. - Сибирскій (рота): красные В:бѣлая С.К. - (эскадронъ):подбой эполетъ красный, С.К. - Оренбургскій-Неплюевскій: подбой эполетъ св.синій, О.П. в) Западный Военно-Учебный Округъ: Полоцкій:красные В:св.синяя, П.К. - Петровскій-Полтавскій: бѣлые В:св.синяя, П.П. - Александровскій-Брестскій: св.синіе В:красная, А.Б. - Шифровка всюду желтая, на эполетахъ офицеровъ серебряная шитая, на эполетахъ кадетъ - бѣлаго металла.

1846.8.2 Александровскій Малолѣтній К.К.:и малолѣтнее отдѣленіе I Московскаго К.К.: воспитанники: при поступленіи, имѣть на куртк̀ѣ только одну верхнюю пуговицу, пока не ознакомятся совершенно съ корпуснымъ порядкомъ.

1847.20.3 Оренбургскій-Неплюевскій К.К.: офицеры: положенъ мундиръ (вм.чекменя) съ установленнымъ приборомъ. Мундиръ повидимому казачьяго покроя,какъ 1845 у Арм.Казаковъ.

1847.7.7 Финляндскій К.К.: фуражка положена: тулья тем.зеленая В:красная,околышъ красный. Александровскій Малолѣтній:фуражка:съ козырькомъ, тулья тем.зеленая, В: I,2,3 роты - красная, 4 рота - бѣлая, околышъ: I,2,3 роты и запасное отдѣленіе - красный, 4 рота - тем.зеленый В:бѣлая по верху; шифровка А.К. Дворянскій п.:фуражка: тулья тем.зеленая В: I-й бат-нъ красная, 2-й бѣлая; околышъ красный; шифровка I.Г.Р., I.Р., и.т.д.

1851.9.2 Петровскій-Полтавскій К.К.: шифровка: вензель Имп.Петра Великаго

1853.I.4 Фельдфебель, старшіе и младшіе унтеръ-офицеры и ефрейторы: на погонахъ шинели положены тѣ-же отличія, что на погонахъ мундира и куртки.

Оружіе

1830.20.8 Генералы и офицеры: см."Общее" № 54. Подсабля.

Амуниція и.т.д.

1834.26.9 Кадеты:при выступленіи лѣтомъ въ лагерь и изъ онаго, носить ранецъ на двухъ крестообразныхъ ремняхъ, безъ нагруднаго.

1835.20.8 Офицеры: то-же распоряженіе. Барабанщики: ранецъ носить попрежнему на одномъ ремнѣ, черезъ лѣвое плечо.

1847.II.2 На перевязи положена капсюльная сумочка.

Военные Кантонисты

А. ВОЕННЫЕ КАНТОНИСТЫ ВЪ БАТАЛІОНАХЪ, ПОЛУБАТАЛІОНАХЪ И ОТД.РОТАХЪ

1826.26.II При преобразованіи С.Петербургскаго Военно-Сиротскаго Отдѣленія въ С.Петербургскій баталіонъ Военныхъ Кантонистовъ, съ раздѣленіемъ на 4 роты ранжированныя и одну неранжированную, кантонистамъ оставлено прежнее обмундированіе сѣрое,съ погонами желтыми, и положено: I-я рота: кантонисты приготовляемые въ учителя и топографы: воротникъ и обшлага черные В:красная, клапаны обшлаговъ черные, приборъ серебряный. 2-я рота: кантонисты Артиллерійскаго Вѣдомства: воротникъ и обшлага черные В:красная, клапаны обшлаговъ красные, приборъ золотой. 3-я рота: кантонисты Инженернаго Вѣдомства: воротникъ и обшлага черные В:красная, клапаны обшлаговъ красные, приборъ серебряный. 4-я рота: кантонисты Армейскаго и Гарнизоннаго Вѣдомствъ и 5-я рота: кантонисты младшаго возраста всѣхъ вышеуказанныхъ Вѣдомствъ: попрежнему, воротникъ и обшлага желтые, клапаны обшлаговъ сѣрые, приборъ серебряный. Во всѣхъ ротахъ околышъ фуражки цвѣта воротника.Куртка однобортная.

1831.19.II Всѣ баталіоны, полубаталіоны и роты: Фуражка, куртка и зимнія брюки положены тем.зеленія (вм.сѣрыхъ): Воротникъ, обшлага и клапаны обшлаговъ тем.зеленые, погоны тем.зеленые В:красная, шифровка красная № баталіона. Околышъ фуражки и воротникъ шинели тем.зеленые. Погоны шинели тем.зеленые В:красная. 2-я и 3-я роты С.Петербургскаго баталіона сохраняютъ воротникъ и обшлага черные В:красная и клапаны обшлаговъ красные, приборъ 2-й роты золотой, 3-й роты серебряный.
Учителя въ унтеръ-офицерскомъ званіи: присвоено обмундированіе унтеръ-офицеровъ подвижныхъ Инвалидныхъ ротъ , но на гренадѣ кивера прорѣзной № баталіона и на погонахъ В:красная и шифровка красная. Учителя С.Петербургскаго баталіона: присвоена В:красная на воротникѣ, обшлагахъ и клапанахъ обшлаговъ.

1833.20.2 Учителя въ унтеръ-офицерскомъ званіи: см."Общее" № 20. Панталоны.

1835.10.7 Ефрейторы: на погонахъ куртки присвоена поперечная нашивка желтой тесьмы,на ½" отъ плечевого шва.

1836.8.II При раздѣленіи Воронежскаго баталіона на два и предназначеніи его къ снабженіе полковъ 3 Резервнаго Кавалерійскаго Корпуса (I-я и 2-я Драг.дивизіи) унтеръ-офицерами, а артиллерію Корпуса - фейерверкерами, кантонистамъ ротъ и батарей этихъ баталіоновъ присвоены воротники, погоны и пуговицы по цвѣту и образцу частей, къ которымъ они приписаны.

1845 Іюль. Учителя въ унтеръ-офицерскомъ званіи во всѣхъ баталіонахъ,полубаталіонахъ и ротахъ: присвоена каска (вм.кивера),съ гренадой съ № баталіона.

1847.19.5 Учителя въ унтеръ-офицерскомъ званіи и кантонисты: фуражка положена: тулья и околышъ тем.зеленые, шифровка желтая № Р.

1852.10.I Баталіоны Военныхъ Кантонистовъ: присвоена фуражка (вм.каски):тулья и околышъ тем.зеленые,съ козырькомъ и подбородочнымъ ремнемъ,носимая въ тѣхъ случаяхъ, когда раньше надѣвалась каска.

Б. ВОЕННО-УЧИТЕЛЬСКІЙ ИНСТИТУТЪ

1827.8.9 Ученики Военно-Учительскаго Института (при С.Петербургскомъ бат-нѣ)обмундированіе положено, какъ 1831.Ю.11 всѣмъ военнымъ кантонистамъ, но на воротникѣ,обшлагахъ, клапанахъ обшлаговъ и фуражкѣ - В:красная, погоны красные, приборъ золотой. Институтъ не былъ окончательно учрежденъ.

В. АУДИТОРСКАЯ ШКОЛА

1832.26.3 При учрежденіи, ученикамъ присвоена форма всѣхъ военныхъ кантонистовъ, но на воротникѣ серебряный галунъ, погоны Учебныхъ Карабинерныхъ полковъ, безъ шифровки.
1846.II.9 Директоръ и офицеры: числясь по Арміи,присвоенъ мундиръ Военнаго Министерства Воспитанники: форма всѣхъ кантонистовъ,съ серебрянымъ галуномъ на воротникѣ и погонами Учебныхъ Карабинерныхъ полковъ.

Г. МАЛОЛѢТНЕЕ ДВОРЯНСКОЕ ОТДѢЛЕНІЕ НОВГОРОДСКАГО БАТАЛІОНА

1834.29.12 При учрежденіи, присвоена форма всѣхъ кантонистовъ;воротникъ куртки и шинели красный.

Д. ВОЕННЫЕ КАНТОНИСТЫ ЭСКАДРОНОВЪ И БАТАРЕЙ ВОЕННАГО ПОСЕЛЕНІЯ

1836.8.8 При учрежденіи, для каждаго полка I и 2 Резервныхъ Кавалерійскихъ Корпусовъ и 5-й Легкой Кав.дивизіи, по 2 эскадрона, а для Артиллеріи - 5 батарей. Офицеры и ник.чины: форма всѣхъ кантонистовъ, по образцу своихъ полковъ и дѣйствующихъ конно-арт.батарей,въ эскадронахъ Кирасирскихъ полковъ и въ конно-арт.батареяхъ - тем.зеленаго сукна, въ эскадронахъ Уланскихъ и Гусарскихъ полковъ - тем.синяго сукна; у всѣхъ фуражка, воротникъ, обшлага и выпушка куртки, погоны и пуговицы - какъ въ соотв.частяхъ. Вооруженіе не присвоено (употребляется деревянное).

1839.26.10 Кавказъ: Военные Кантонисты Кавказскаго Корпуса сост.при полкахъ, линейныхъ баталіонахъ и арт.батареяхъ - погоны соотв.части, шифровка В.К.

Е. ВОЕННЫЕ КАНТОНИСТЫ ПРИ ПОРОХОВЫХЪ И ОРУЖЕЙНЫХЪ ЗАВОДАХЪ И АРСЕНАЛАХЪ

Какъ въ баталіонахъ Военныхъ Кантонистовъ, но погоны какъ у нижнихъ чиновъ Завода или Арсенала.
1847.19.5 Фуражка положена: тулья и околышъ тем.зеленые,шифровка желтая по заведенію.

Ж. ВОЕННЫЕ КАНТОНИСТЫ ГВАРДЕЙСКИХЪ ВОЙСКЪ

1832.8.10 Кантонисты состоящіе въ школахъ при полкахъ и частяхъ Гвардіи: куртка въ пѣхотѣ - цвѣта мундира, въ кавалеріи - цвѣта лейбика; воротникъ, погоны и пуговицы какъ на шинеляхъ пѣхоты или на лейбикахъ кавалеріи. Панталоны (въ пѣхотѣ),рейтузы (въ кавалеріи) какъ въ соотв.частяхъ, съ положенной выпушкой. Фуражка какъ у строевыхъ нижнихъ чиновъ, безъ выпушки на тульѣ и безъ шифровки. Шинель какъ у нижнихъ чиновъ.

З. КАНТОНИСТЫ ВОЕННО УЧЕБНЫХЪ ЗАВЕДЕНІЙ

1831.II.4 Кантонисты Пажескаго Корпуса, Кадетскихъ Корпусовъ и Дворянскаго полка:куртка и прочее изъ выслужившихъ срокъ предметовъ; все какъ у кадетъ,но воротникъ тем.зеленый В:красная, клапаны воротника красные. Фуражка безъ выпушки на тульѣ и безъ шифровки.
1853.14.7 Брюки положены тем.зеленыя В:красная,а на фуражкѣ шифровка заведенія.

И. ОФИЦЕРЫ БАТАЛІОНОВЪ, ПОЛУБАТАЛІОНОВЪ И РОТЪ

Какъ офицеры по Арміи. На эполетахъ,серебряной канителью № бригады,въ которой баталіонъ, полубаталіонъ или рота состоятъ.

Чиновники

А. КЛАССНЫЕ ЧИНОВНИКИ ГЛАВНАГО ШТАБА Е.И.В. И ВОЕННАГО МИНИСТЕРСТВА

1826.II.2 Чиновники Главнаго Штаба и Военнаго Министерства: панталоны тем.зеленыя безъ выпушки, сапоги низкіе (вм.бѣлыхъ панталонъ и ботфортъ). Въ чинѣ I - 5 класса,оставлены для парадныхъ случаевъ бѣлыя суконныя панталоны и ботфорты.

1826.26.2 Отличія: мундиръ положенъ съ 9 пуговицами по борту (вм. 6 пуговицъ); на обшлагахъ, попрежнему: Главный Штабъ - клапаны красные, Военно-Топографическое Депо Главнаго Штаба - клапаны св.синіе, Военное Министерство - безъ клапановъ.

1832.I.5 Всѣ Департаменты и другія части Главнаго Штаба вошли въ составъ Военнаго Министерства.

1834.4.3 Классные чиновники: утверждены слѣдующія правила обмундированія: Приборъ серебряный. Шляпа безъ султана. Мундиръ военнаго покроя,но безъ военнаго прибора. Въ отношеніи шитья, раздѣляются, по должностямъ, на разряды. Чины Управленій: мундиръ имѣетъ шитье съ серебрянымъ кантомъ, клапаны обшлаговъ красные В:тем.зеленая, пуговицы съ Госуд гербомъ. Въ I разрядѣ серебряные погоны изъ генеральской канители (вм.эполетъ). Чины имѣютъ подвѣдомственныхъ: шитье безъ серебрянаго канта, клапаны обшлаговъ тем.зеленые В:красная, пуговицы съ особымъ рисункомъ. Въ I разрядѣ, погоны изъ штабъ-офицерской канители. Разряды слѣдующіе: I Разрядъ: а)Директоры Департаментовъ въ Канцеляріи Военнаг Министерства, б)Старшій чиновникъ въ Военно-Походной Канцеляріи Е.И.В., в)Генералъ-Интенданты Арміи. На воротникѣ, обшлагахъ, клапанахъ обшлаговъ и клапанахъ кармановъ - полное шитье, т.е. серебряныя петлицы, серебряный бортъ по рисунку для генеральскихъ чиновъ и кантъ; серебряные погоны генеральской канители.Въ табельные дни бѣлыя панталоны,ботфорты

азрядъ: а)Вице-директоры Департаментовъ Военнаго Министерства б)Чиновники сост.при Военномъ Министрѣ и по Военному Министерству,не ниже 5 класса. На воротникѣ и клапанахъ обшлаговъ, шитье какъ I разряда, на клапанахъ карановъ только кантъ. Вице-директоры, сверхъ того (какъ Директоры) погоны серебряной генеральской канители. 3 Разрядъ: а)Начальники Отдѣленій Департаментовъ и Канцеляріи Военнаго Министерства. б)Младшіе чиновники Военно-Походной Канцеляріи. в)Начальники Архивовъ и Правители Канцеляріи въ Департаментахъ. г)Чиновники сост. въ Департаментахъ Военнаго Министерства для особыхъ порученій, не ниже 8 класса. Правитель дѣлъ Военно-Ученаго Комитета. На воротникѣ полное шитье, на клапанахъ обшлаговъ кантъ и петлицы,на обшлагахъ только кантъ, карманные клапаны безъ шитья (измѣнено 1834.6.4) 4 разрядъ: а)Секретари,бухгалтеры,экзекуторы,архиваріусъ и переводчикъ Канцеляріи Военнаго Министерства. б)Секретари,столоначальники,переводчики,архиваріусы,казначеи,экзекуторы,бухгалтеры и контролеры - старшіе и младшіе - и помощники Правителей Канцелярій и Начальниковъ Отдѣленій въ Департаментахъ Военнаго Министерства. в)Ученые секретари Военно-Ученаго Комитета. г)Чиновники сост.въ Департаментахъ для особыхъ порученій,въ оберъ-офицерскихъ чинахъ. На воротникѣ и клапанахъ обшлаговъ серебряныя петлицы и кантъ (измѣнено 1834.6.4). 5 Разрядъ:а)Помощники секретарей и бухгалтеровъ и журналисты Канцеляріи Военнаго Министерства. б)Помощники секретарей,столоначальниковъ,архиваріусовъ,казначеевъ,экзекуторовъ,бухгалтеровъ контролеровъ и журналисты въ Департаментахъ Военнаго Министерства. в)Помощники ученыхъ секретарей и журналисты Военно-Ученаго Комитета. Только на воротникѣ, серебряныя петлицы и кантъ. - Мундиръ тем.зеленый В:красная,военнаго покроя; воротникъ красный В:тем.зеленая, обшлага тем.зеленые В:красная, клапаны обшлаговъ въ Управленіяхъ - красные В:тем.зеленая, въ Мѣстахъ Подвѣдомственныхъ - тем.зеленые В:красная.; фалды тем.зеленыя В:красная.Вицъ-мундиръ:для служебной формы, у всѣхъ чиновниковъ - какъ мундиръ, но безъ шитья, или Сюртукъ тем.зеленый, воротникъ красный В:тем.зеленая, обшлага тем.зеленые В:красная,карманные клапаны В:красная. Шпага съ серебрянымъ темлякомъ. Пуговицы: а)Классные чиновники находящіеся при Штабахъ Гвард.войскъ и при полкахъ Гвардіи: Госуд.гербъ. б)Чиновники всѣхъ вообще мѣстъ и заведеній подвѣдомственныхъ Военному Министерству (кромѣ Артиллерійскихъ),штабовъ всѣхъ прочихъ войскъ, интендантствъ и полевыхъ провіантскихъ управленій здѣсь не поименованныхъ: гренада. в)Чиновники мѣстъ и заведеній подвѣдомственныхъ Департаменту Артилдерійскому: гренада и пушки. г)Чиновники ВУЗ, Штаба и Совѣта ВУЗ: гербъ ВУЗ. д)Чиновники сост.при подкахъ и разныхъ командахъ: какъ въ соотв. части. Всѣ медицинскіе и аудиторскіе чины въ войскахъ сохраняютъ прежній мундиръ, но классные чины Департаментовъ Аудиторскаго и Медицинскаго, не имѣющіе аудиторскихъ или медицинскихъ званій, носятъ новый мундиръ.

34.6.4 Штабъ- и оберъ-офицеры Генеральнаго Штаба и Корпуса Топографовъ,также Артиллерійскіе и Инженерные, занимающіе штатныя должности въ Департаментахъ Военнаго Министерства: положенъ мундиръ обр. 1834.4.3 Военнаго Министерства, не употребляя мундира части войскъ, къ которой принадлежатъ. Генералъ-Квартирмейстеръ Главнаго Штаба Е.И.В., Директоры и Вице-директоры (сост.въ генеральскихъ чинахъ) Артиллерійскаго и Инженернаго Департаментовъ, ректоръ и члены Военно-Ученаго Комитета: разрѣшено носить мундиръ Военнаго Министерства мундиръ части войскъ,къ которой принадлежатъ. Начальники Отдѣленій и всѣ классные чиновники 3 Разряда: на воротникѣ имѣть только петлицы и кантъ, а полное шитье отмѣнено. Чиновники 4 Разряда: на клапанахъ обшлаговъ только петлицы, а кантъ отмѣненъ.

36.22.7 Чиновники мѣстъ подвѣдомственныхъ Военному Министерству: утверждено подробное положеніе о мундирѣ 1834.4.3 Онъ присвоенъ: а)всѣмъ вообще чиновникамъ сост.въ мѣстахъ, подвѣдомственныхъ Департаментамъ Провіантскому и Комиссаріатскому и находящимся при сихъ Департаментахъ въ качествѣ комиссіонеровъ; также всѣмъ вообще чиновникамъ Интендантовъ и полевыхъ Провіантскихъ Управленій. б)чиновникамъ, сост.при мѣстахъ и заведеніяхъ Артиллерійскаго и Инженернаго Вѣдомствъ,если они не числятся по Артиллеріи и Инженерному Корпусу; также чиновникамъ,находящимся при мѣстахъ и заведеніяхъ Вѣдомства Военныхъ Поселеній,кромѣ числящихся по Корпусу Инженеровъ Военныхъ Поселеній. в)чиновникамъ сост.при ВУЗ, Штаба и Совѣта ВУЗ. г)чиновникамъ Военной Типографіи, домовъ Военнаго Министерства и классныхъ чиновникамъ Военно-Топографическаго Депо. д)класснымъ чиновникамъ сост.при штабахъ всѣхъ вообще войскъ и при другихъ военныхъ управленіяхъ; также находящимся при полкахъ и разныхъ командахъ, кои имѣютъ мундиры прежней формы, присвоенные Главному Штабу и Военному Министерству, кромѣ капельмейстеровъ и чиновниковъ для обученія музыкѣ,которые имѣютъ особый мундиръ. - Приборъ серебряный. Мундиръ военнаго покроя, тем.зеленый В:красная;воротникъ красный В:тем.зеленая, обшлага тем.зеленые В:красная,клапаны обшлаговъ тем.зеленые В:красная, подкладка тем.зеленая В:красная.Шитье серебряное,какъ установлено 1834.4.3 для Департаментовъ Военнаго Министерства, но безъ канта. I Разрядъ (всѣ вообще вышеупомянутые чиновники въ должности не ниже 5 класса): на воротникѣ и клапанахъ обшлаговъ петлицы,бортъ и у генераловъ. 2 Разрядъ (6 и 7 классы): на воротникѣ и клапанахъ обшлаговъ петлицы 2 ряда; безъ борта и канта. 3 Разрядъ (8,9,10 классы): на воротникѣ серебряныя петлицы 2 ряда. 4 Разрядъ (12,14 классы):безъ всякаго шитья. Чиновники I,2,3 разрядовъ имѣютъ также мундиръ 4 разряда, служащій имъ вицъ-мундиромъ. Всѣ чиновники имѣютъ сюртукъ тем.зеленый, воротникъ красный В:тем.зеленая,обшлага тем.зеленые В:красная, карманные клапаны красная,пуговицы серебряныя. Панталоны тем.зеленыя В:красная. Сапоги со шпорами.Пуговицы гладкія, со слѣд.изображеніями: классные чиновники въ штабахъ Гвард.войскъ и при полкахъ Гвардіи: Госуд.гербъ; въ мѣстахъ подвѣд.Деп-ту Артиллерійскому - гренада и пушки; въ ВУЗ - гербъ ВУЗ (орелъ въ сіяніи); во всѣхъ прочихъ мѣстахъ подвѣд.прочимъ Департаментамъ - гренада; чиновники при полкахъ и разныхъ командахъ - какъ у соотв.части. Капельмейстеры сохраняютъ мундиръ съ гладкими пуговицами, но имѣютъ: находящіеся при Гвардіи,сверхъ шитья на воротникѣ, обшлагахъ и клапанахъ обшлаговъ - золотой кантъ, а находящіеся при Арміи - безъ канта; сост. при Пѣхотѣ - шпага пѣхотная, при Кавалеріи - шпага кавалерійская.

44.20.5 Фуражка положена: тулья тем.зеленая В:красная, околышъ красный.

1852.2.2 Положена каска (вм.шляпы),см."Общее" № 45.; безъ султана, приборъ серебряный, Сост.по Гвардіи гербъ гвардейскій. У прочихъ – гербъ армейскій съ гладкимъ щитомъ;въ чинѣ Дѣйствительнаго Статскаго Совѣтника и выше – на щитѣ золотая корона. Чиновники,имѣющіе кокарду на каскѣ, должны имѣть ее также на околышѣ фуражки.

Б. ЧИНОВНИКИ МЕДИЦИНСКОЙ ЧАСТИ

1826.II.2 Панталоны положены тем.зеленыя В:красная. I – 5 классамъ оставлены,для парадовъ, бѣлыя суконныя панталоны и ботфорты.

1826.26.2 Мундиръ: по борту имѣть 9 пуговицъ (вм. 6 пуговицъ); на воротникѣ, обшлагахъ и подкладкѣ, попрежнему, В:красная.

1826.26.7 Медицинскіе чиновники пѣхотныхъ частей, ниже 5 класса, имѣютъ панталоны лѣтнія; въ кавалерійскихъ частяхъ лѣтнихъ панталонъ не имѣютъ и носятъ шпагу кавалерійскую.

Различія на мундирѣ остаются прежнія: а)Главный Инспекторъ Медицинской Части по Арміи: на воротникѣ и обшлагахъ серебряныя петлицы, узорчатое шитье и кантъ; на карманныхъ клапанахъ только шитье и кантъ. б)Медики чина I-4 классовъ,какъ выше,но карманные клапаны безъ шитья. в)Полевой Генералъ-Штабъ-Докторъ, Генералъ-Медикъ Арміи, Корпусные Штабъ-Доктора и Главные Лекари въ Госпиталяхъ 4-го,5-го и 6-го кл. – ниже 4 класса: на воротникѣ и обшлагахъ петлицы и кантъ, безъ узорчатаго шитья. г)Главные Лекари въ Госпиталяхъ I-го,2-го и 3-го кл., Полковые и прочіе лекари, имѣющіе званіе: Штабъ-Лекаря, Доктора Медицины и Хирургіи, Доктора Медицины и Медико-Хирурга: на воротникѣ и обшлагахъ серебряныя петлицы, безъ канта. д)Медики сост.въ должностяхъ Баталіонныхъ Лекарей, Ординаторовъ и пр. – не имѣющіе званія Штабъ-Лекаря и.т.д. , также лекарскіе помощники I4 класса: мундиръ безъ шитья. Петлицы, во всѣхъ случаяхъ, сѣтка волнистаго рисунка.

1834... Петлицы, ранѣе бывшія сѣтка волнистаго рисунка, стали прямыя.

1835... Медицинскимъ чинамъ, имѣющимъ быть верхомъ, положенъ чепракъ тем.зеленый В:красная, лампасъ тем.зеленый, галунъ серебряный въ 2 ряда.

1844.20.5 Фуражка положена: Медики: тулья тем.зеленая В:красная, околышъ тем.зеленый В:красныя (у фельдшеровъ – только по верху). Ветеринары: тулья тем.синяя В:красная,околышъ тем.синій В:красныя.

1850.4.7 Медики,находящіеся при войскахъ Отд.Кавказскаго Корпуса: разрѣшено обмундированіе обр.Корпуса, см."Общее" № 48.

1852.2.2 Медики Военнаго Вѣдомства: присвоена каска (вм.шляпы),см."Общее" № 45. Безъ султана, приборъ серебряный. Сост.по Гвардіи и въ Вѣдомствѣ ВУЗ – гербъ гвардейскій. У прочихъ – гербъ армейскій съ гладкимъ щитомъ; въ чинѣ ДСС и выше – на щитѣ золотая корона. Медики С.Петербургской Медико-Хирургической Академіи и Медики Медицинскаго Департамента Военнаго Министерства имѣющіе форму медиковъ: также присвоена каска(вм.шляпы)

1852.2.3 Состоящіе въ Военно-Медицинскомъ Вѣдомствѣ: Лейбъ-Медики, Почетные Лейбъ-Медики, Лейбъ-Хирурги и Почетные Лейбъ-Хирурги Двора Е.И.В., присвоены: на каскѣ гербъ гвардейскій съ вензелемъ Императора, на мундирѣ погоны серебряной генеральской канители. Медики занимающіе слѣдующія должности, если въ чинѣ не ниже ДСС: Главный Инспекторъ по Медицинской Части по Арміи, Генералъ-Штабъ-Докторъ Дѣйствующей Арміи, Главный Штабъ-Докторъ Гвардейскихъ Корпусовъ, Штабъ-Докторъ Отд.Кавказскаго Корпуса,Главный Докторъ ВУЗ, Штабъ-Докторъ Армейскихъ и Отдѣльныхъ Корпусовъ, Штабъ-Докторъ войскъ,въ Финляндіи расположенныхъ, Штабъ-Докторъ Гвардейскаго Пѣхотнаго и Гвардейскаго Резервнаго Кавалерійскаго Корпусовъ; Старшіе Доктора: войскъ на Кавказской Линіи и въ Черноморьи, Учебныхъ Карабинерныхъ полковъ и заведеній Военныхъ Кантонистовъ, Помощникъ Генералъ-Штабъ-Доктора Дѣйствующей Арміи, Главные Доктора Госпиталей 3-го,4-го,5-го и 6-го кл., Инспекторы Войсковыхъ Врачебныхъ Управъ Донской и Черноморской и члены Военно-Медицинскаго Ученаго Комитета: присвоены погоны серебряной генеральской канители.

1852.28.5 Медико-Хирургическая Академія: Студенты: присвоена каска (вм.шляпы),см."Общее" № 45, безъ султана и безъ офицерской кокарды; гербъ армейскій бѣлаго металла съ прорѣзными буквами М.Х.А. Весь металлическій приборъ свѣтлый, безъ мата.

1854.29.4 Медики,сост.при войскахъ,въ военное время: см."Общее" № 50. Шинель.Пуговицы бѣлыя гладкія; воротникъ и погоны тем.зеленые В:красная, на погонахъ серебряные галуны наискось.

1854.I.5 Медики сост.при госпиталяхъ на Кавказѣ: форма медиковъ, сост.при войскахъ Отд.Кавказскаго Корпуса.

1854.II.IO Медицинскіе чины Военнаго Вѣдомства: присвоены на мундиръ и сюртукъ погоны: въ штабъ-оф.чинѣ –плетеной серебряной канители;въ оберъ-оф.чинѣ – серебряной ткани не плетеной; лекарскіе помощники произведенные изъ фельдшеровъ въ I4 классъ – тем.зеленаго сукна.Военно-медицинскіе чины генеральскаго званія сохраняютъ погоны серебряной витой канители. Примѣчаніе: Чины фармацевтической части: обмундированіе,какъ баталіонные лекари и ординаторы,т.е.безъ серебрянаго шитья на воротникѣ и обшлагахъ. Чины ветеринарной части: обмундированіе и чепракъ,какъ у медицинскихъ,но попрежнему сукно тем.синее.Старшіе Ветеринарные Лекари: на воротникѣ и обшлагахъ петлицы въ 2 ряда; Младшіе Ветеринарные Лекари:на воротникѣ въ I рядъ,на обшлагахъ въ 2 ряда;Ветеринарные Помощники I-го Отдѣленія:безъ петлицъ. У всѣхъ шпага кавалерійская.

М.Х.А.

18 6.II.2 Квартермистры Гвардейскаго Корпуса: Приборъ серебряный. Мундиръ однобортный, 9 пуговицъ,тем.зеленый В:красная; воротникъ,обшлага, клапаны обшлаговъ и подкладка - тем.зеленые В:красныя. Панталоны тем.зеленыя В:красная.

1826.26.7 Въ Пѣхотныхъ частяхъ - присвоены панталоны лѣтнія,носимыя, когда офицеры носятъ таковыя. Всѣмъ квартермистрамъ присвоенъ чепракъ тем.зеленый,лампасъ тем.зеленый, галуны серебряные (въ 2 ряда) съ красными выпушками.

1844.20.5 Фуражка положена: тулья тем.зеленая В:красная,околышъ тем.зеленый В:красныя.

1852.2.2 Квартермистры Гвардейскихъ Корпусовъ: присвоена каска(вм.шляпы),см."Общее" № 45. Безъ султана, гербъ гвардейскій серебряный; на фуражкѣ положена кокарда.

1854.29.4 см."Общее" № 50. Шинель. Пуговицы бѣлыя гладкія, воротникъ тем.зеленый В:красная; погоны тем.зеленые.

Г. АУДИТОРЫ

Обмундированіе положено, какъ Квартермистрамъ, но Полевой Генералъ-Аудиторъ и Оберъ-Аудиторы въ чинахъ 4 и 5 классовъ имѣютъ форму I-го разряда мѣстъ подвѣдомственныхъ Военному Министерству.

1844.20.5 Фуражка положена: тулья тем.зеленая В:красная,околышъ тем.зеленый В:красныя.

1852.2.2 Присвоена каска (вм.шляпы),см."Общее" № 45. Безъ султана, приборъ серебряный; у сост.въ войскахъ Гвардіи и въ Вѣдомствѣ ВУЗ гербъ гвардейскій, у прочихъ гербъ армейскій съ гладкимъ щитомъ. На фуражкѣ положена кокарда.

Д. БЕРЕЙТОРЫ

Берейторамъ обмундированіе положено,какъ Квартермистрамъ, но безъ клапановъ обшлаговъ; на обшлагахъ 2 пуговицы.

1826.II.2 Панталоны тем.зеленыя В:красная.

1828... Присвоены: рейтузы сѣрыя В:красная, шпага кавалерійская. Состоящіе въ Берейторской Школѣ имѣютъ чакчиры (вм.панталонъ) тем.зеленыя,лампасъ и выпушка красные, и рейтузы сѣрыя В:красная.

1844.20.5 Фуражка положена: тулья тем.зеленая В:красная,околышъ тем.зеленый В:красныя.

1850.27.II Утверждено положеніе о Гвардейской Берейторской Школѣ: Командиръ Школы - если назначенъ изъ Гвардіи, сохраняетъ мундиръ своего полка, если изъ Арміи,присвоенъ мундиръ состоящихъ по Кавалеріи. Польцмейстеръ Школы: обмундированіе чиновниковъ Военнаго Министерства.Оберъ-Берейторъ: на воротникѣ и обшлагахъ мундира золотыя петлицы съ узорчатымъ шитьемъ и кантомъ, а взамѣнъ погонъ - перевитые золотые капительные снурки. Старшіе Берейторы: на воротникѣ и обшлагахъ золотыя петлицы съ бордюромъ и кантомъ. Младшіе Берейторы: на воротникѣ и обшлагахъ только золотые бордюръ и кантъ. Оберъ-Берейторъ, Старшіе и Младшіе Берейторы: присвоена шляпа съ чернымъ султаномъ и сабля, рейтузы (вм.чакчиръ) сѣросиняя В:красная, пуговицы съ Госуд.гербомъ. Воспитанники: каска обр.Школы Гвардейскихъ Подпрапорщиковъ и Юнкеровъ, приборъ красной мѣди, султанъ черный; сабля прежняго обр.Гвар Конной Артиллеріи, портупея лосинная; мундиръ однобортный тем.зеленый В:красная,воротникъ и обшлага тем.зеленые В:красныя, подкладка тем.зеленая В:красная, погоны красные, пуговицы съ Госуд.гербомъ; рейтузы сѣросиняя В:красная; шинель сѣрая, воротникъ тем.зеленый В:красная;погоны шинели красные. Для ѣзды въ манежѣ: куртка однобортная тем.зеленая, воротникъ и обшлага тем.зеленые В:красная, рейтузы сѣросиняя В:красная, фуражка: тулья тем.зеленая В:красная, околышъ тем.зеленый. Перчатки замшевыя безъ крагъ.

1851.17.3 Оберъ-Берейторъ: погоны отмѣнены, вплоть до достиженія чина 5 класса. Оберъ-Берейторъ, Старшіе и Младшіе Берейторы: положена каска (вм.шляпы),см."Общее" № 45., султанъ черный, гербъ гвардейскій золотой. Воспитанники: портупея краснаго сафьяна (вм. лосинной), погоны тем.зеленые В:красная,шифровка желтая Б.Ш. Фуражка: тулья тем.зеленая В:красная,околышъ тем.зеленый В:красная

1851.22.6 Нижніе чины: погоны тем.зеленые В:красная, шифровка желтая Б.Ш.; воротникъ шинели тем.зеленый В:красная (вм.краснаго). Фурмейстеры и конюха: сюртукъ тем.зеленый (вм тем.синяго), воротникъ и обшлага тем.зеленые В:красная, карманные клапаны В:красная;брюки сѣросиняя В:красная (вм.тем.синихъ),куртка тем.зеленая (вм.тем.синей),воротникъ тем.зеленый В:красная; фуражка: тулья и околышъ тем.зеленые В:красная (вм.тем.синихъ),безъ шифров

1852.2.2 Берейторы сост.при войскахъ и числ.въ Военномъ Вѣдомствѣ: положена каска (вм. шляпы),см."Общее" № 45.,безъ султана, приборъ серебряный; у наход.при Гвардіи и въ Вѣдомствѣ ВУЗ - гербъ гвардейскій, у прочихъ - гербъ армейскій съ гладкимъ щитомъ.Не имѣющіе класснаго чина (вольнонаемные): каска и фуражка безъ кокарды.

1854.29.4 Въ военное время - см."Общее" № 50. Шинель.Какъ у медиковъ,погоны безъ выпушек

Е. КАПЕЛЬМЕЙСТЕРЫ И ЧИНОВНИКИ ДЛЯ ОБУЧЕНІЯ МУЗЫКѢ

Съ 1826 г., обмундированіе какъ у баталіонныхъ лекарей и ординаторовъ, но приборъ золотой что составляетъ ихъ вицъ-мундиръ. На парадномъ мундирѣ: въ Гвард.войскахъ - золотыя шитія петлицы и кантъ, въ Армейскихъ - безъ канта.Въ Пѣхотныхъ войскахъ шпага пѣхотная, въ Ка-

валерiи - кавалерiйская. У всѣхъ, чепракъ и чушки тем.зеленыя,лампасъ тем.зеленый,золотой галунъ (въ 2 ряда) съ красными выпусками. Капельмейстеры носятъ шляпу по строевому, а не съ поля.

1852.2.2 Присвоена каска(вм.шляпы),см."Общее" № 45.,безъ султана, приборъ золотой, гербъ въ Гвардiи - гвардейскiй, въ Арміи - армейскiй съ гладкимъ щитомъ.Не имѣющіе класснаго чина (вольнонаемные): каска и фуражка безъ кокардъ.

К. ЦЕЙХВАРТЕРЫ

1826.II.2 Цейхвартеры Артиллерiйскаго и Инженернаго Вѣдомствъ: мундиръ однобортный тем. зеленый В:красная, 9 пуговицъ;(безъ подробностей); панталоны тем.зеленыя В:красная.

1844.20.5 Фуражка положена: цейхвартеры и унтеръ-цейхвартеры: безъ кокарды; тулья тем. зеленая В:красная, околышъ черный В:красныя.

1852.2.2 Положена каска (вм.шляпы) см."Общее" № 45.,безъ султана, приборъ серебряный, гербъ армейскiй съ гладкимъ щитомъ; на околышѣ фуражки кокарда.

У мундира 1826.II.2 вѣроятно воротникъ,обшлага и подкладка черные В:красная(на воротникѣ по верху и низу).

3. ГРАЖДАНСКІЕ ЧИНОВНИКИ УЧЕБНОЙ ЧАСТИ ВУЗ

1826.6.8 и 3.12 Профессоры ВУЗ: въ парадныхъ случаяхъ положенъ мундиръ однобортный,гражданскаго покроя, темно-синiй В:красная; золотое шитье и кантъ; воротникъ и обшлага красные, карманные клапаны В:красная, подкладка темно-синяя;,отъ борта до полъ В:красная;пуговицы вызолоченныя плоскiя съ Госуд.гербомъ надъ воинской арматурой. Панталоны тем.синiя безъ выпушки. Шляпа офицерская. Шпага пѣхотная съ серебрянымъ темлякомъ. Учителя имѣющіе чины: какъ выше, но безъ золотого канта на воротникѣ и обшлагахъ. Учителя не имѣющіе чина: вицъ-мундиръ тем.синiй (покроя фрака), пуговицы какъ выше; камзолъ или жилетъ тем.синiй, пуговицы какъ выше; панталоны тем.синiя, шляпа круглая. Профессорамъ и учителямъ данъ такой-же вицъ-мундиръ для ежедневнаго употребленiя.

1836.27.5 Гражданскiе чиновники учебной части ВУЗ: положено обмундированiе,какъ 1827 г. для профессоровъ и учителей, но съ прибавленiемъ красной выпушки на панталонахъ. Воротникъ и обшлага тем.синяго бархата (вм.красныхъ). - Инспекторы классовъ: воротникъ и обшлага съ кантомъ и шитьемъ (слегка измѣненнымъ противъ рисунка 1827 г.). - Помощники Инспекторовъ классовъ и наставники-наблюдатели: воротникъ съ шитьемъ и кантомъ, обшлага только съ кантомъ, 3 пуговицы.-Учителя наукъ и языковъ: воротникъ и обшлага безъ шитья, только двойной кантъ, 3 пуговицы. - Учителя искусствъ, репетиторы, библiотекари и Смотрители музеевъ и кабинетовъ: воротникъ безъ шитья,съ двойнымъ кантомъ, обшлага безъ шитья и канта, только В:красная и 2 пуговицы. - Помощники учителей фехтованiя и гимнастики (имѣющіе классные чины): воротникъ и обшлага безъ шитья и канта, только В:красная. Пуговицы у всѣхъ плоскiя, съ гербомъ ВУЗ. Всѣмъ оставленъ вицъ-мундиръ гражданскаго покроя,тем.синiй, воротникъ тем.синiй (у имѣющихъ чины - бархатный, у не имѣющихъ чины - суконный),пуговицы какъ на мундирѣ. На карманахъ, у имѣющихъ чины- 3 пуговицы, у не имѣющихъ чины - безъ.

1840.20.12 Мундиръ, воротникъ, обшлага и панталоны положены тем.зеленые (вм.тем.синихъ), прежнiя различiя званiй безъ измѣненiя.

НЕСТРОЕВЫЕ

А. НЕСТРОЕВЫЕ ГВАРДЕЙСКИХЪ И АРМЕЙСКИХЪ ЧАСТЕЙ

1826.II.2 Писари и всѣ нестроевые нижнiе чины: присвоены рейтузы сѣрыя, въ пѣхотныхъ войскахъ безъ лампасовъ, въ конныхъ - съ лампасами.

1828.24.4 Всѣ нестроевые унтеръ-офицерскаго чина: присвоенъ сюртукъ однобортный (вм. сѣраго мундира) тем.зеленый,съ воротникомъ, обшлагами и погонами какъ у строевыхъ и панталоны сѣрыя,выпушка какъ у строевыхъ. Мастеровые нестроевые нижнiе чины и лазаретные служители: присвоена куртка (вм.мундира) сѣрая, по образцу мундира, и панталоны сѣрыя,выпушка какъ у строевыхъ.

1847.19.5 Пирюльники, церковники, фурлейты, профосы, лазаретные служители и мастеровые: Фуражка положена съ чернымъ кожанымъ козырькомъ , тулья и околышъ сѣрые, В:прикл.цвѣта Кавалергардскiй и Конный полки: красныя; Кирасирскiе Его Вел. и Наслѣдника - св.синiя; Артиллерiя: черныя; Волынскiй п.: желтыя, Писари, фельдшера, аптекарскiе ученики и надзиратели больныхъ и пр. нижнiе чины: фуражка съ козырькомъ и ремешкомъ, тулья тем.зеленая съ выпушкой какъ у строевыхъ, околышъ и его выпушки - какъ у строевыхъ.

1853.3.I Сюртукъ положенъ длиной ниже колѣнъ

1854.13.8 Л.Гв.Донская батарея: на чекменѣ погоны положены,какъ у Л.Гв.Конной Артиллерiи.

Б. НЕСТРОЕВЫЕ ГЛАВНАГО ШТАБА, ВОЕННАГО МИНИСТЕРСТВА И ВѢДОМСТВЪ ПОДВѢДОМСТВЕННЫХЪ

1826.II.2 Писари и служители Главнаго Штаба Е.И.В., Военно-Топографическаго Депо и Военнаго Министерства, изъ которыхъ первые - имѣютъ сюртукъ съ красной выпушкой на воротникѣ и обшлагахъ и клапаны красные, вторые - св.синiй цвѣтъ вмѣсто краснаго, третьи - обшлага безъ клапановъ, воротникъ и обшлага тем.зеленые В:красная, - на тем.зеленыхъ панталонахъ отмѣнены лампасы и оставлена В:красная (въ Топ.Депо св.синяя).Лѣтомъ 1826 г.присвоены бѣлыя брюки. Такое-же обмундированiе положено госпитальнымъ фельдшерамъ, попрежнему безъ погонъ,пуговицы бѣлыя,галунъ серебряный,подкладка тем.зеленая (вм.красной).

1832.1.5 Главный Штабъ включенъ въ Военное Министерство. Всѣмъ писарямъ Военнаго Министерства клапаны обшлаговъ положены красные.

1844.5.5 Писари Военнаго Министерства: на погонахъ сюртука и шинели и на околышѣ фуражки положена шифровка: Департаментъ Генеральнаго Штаба: Г.Ш., Департаментъ Инспекторскій: И Департаментъ Артиллерійскій и мѣста подвѣдомственныя: А., Департаментъ Инженерный и мѣста подвѣдомственныя: И., Департаментъ Комиссаріатскій и мѣста подвѣдомственныя, госпиталя и полугоспиталя: К., Департаментъ Провіантскій: П., Департаментъ Военныхъ Поселеній и мѣста подвѣдомственныя: В.П., Департаментъ Медицинскій и мѣста подвѣдомственныя: М., Департамент Аудиторскій и всѣ вообще писари подвѣдомственные ему: А., Канцелярія Военнаго Министерства: К.М.; Военно-Ученый Комитетъ: У.К.; Комитетъ (о раненыхъ) учр. 1814.18.8: К.Р.; Управленіе Имп.Военно-Конскихъ Заводовъ: К.З.; Военная Академія: В.А.; Писари Штаба ВУЗ: У.З.

1844.20.5 Писари: Фуражка положена: тулья тем.зеленая В:красная, околышъ тем.зеленый В:красная по верху

1846.21.1 Вахтеры и служители Комиссаріатскаго и Провіантскаго Вѣдомствъ: фуражка (вм. кивера)съ козырькомъ и ремешкомъ, сюртукъ и шаровары (вм.мундира и панталонъ),клапаны обшлаговъ красные.

1846.15.3 Комиссія для Ремонтированія Гвард.Кавалеріи: нижніе чины ремонтной команды: присвоено обмундированіе: Фуражка вся тем.зеленая,по верху околыша В:красная; казакинъ тем.зеленый, воротникъ и обшлага тем.зеленые В:красная; шаровары тем.зеленыя В:красная; шинель сѣрая, воротникъ тем.зеленый, клапаны и В:красные.

1847.19.5 Фуражка положена: Писари Департаментовъ и Управленій Военнаго Министерства и мѣстъ подвѣдомственныхъ: тулья тем.зеленая В:красная; околышъ тем.зеленый,по верху В:красная,съ козырькомъ, шифровка желтая: Г.Ш., И., А., К., П., В.П., М., К.М., В.П.К.(Военно-Походная Канцелярія), К.Р., К.З.(Управленіе Военно-Конскихъ Заводовъ), В.А., У.К., Ч.Б. (Чесменская Богадѣльня). Чертежники, типографщики, счетчики, сторожа, мастеровые сост. при Воен.Мин-вѣ и прочихъ мѣстахъ: какъ писари; околышъ черный,по верху В:красная;съ козырькомъ, шифровка желтая А.(Арт.Деп-тъ), И.(Инж.Деп-тъ), Г.Ф.(Штабъ Ген.-Фельдцейхмейстера), Г.И. (Штабъ Ген.-Инспектора по Инженерной Части). - Граверы, словорѣзы,механики и мастеровые Механическаго Заведенія и Топографическаго Депо, сост.при Департаментѣ Ген. Штаба: фуражка съ козырькомъ; тулья тем.зеленая В:св.синяя, околышъ тем.зеленый,по верху В:св.синяя, шифровка какъ у писарей Г.Ш. Вахтеры и служители Комиссаріатскаго и Провіантскаго Вѣдомствъ: фуражка съ козырькомъ и ремешкомъ, тулья тем.зеленая В:---, околышъ тем. зеленый,по верху В:красная, шифровка желтая К., П. Фельдшера, аптекарскіе ученики и школьники сост.при мѣстныхъ госпиталяхъ и аудиторскіе помощники,писари Управленій Военныхъ Губернаторовъ, Комендантовъ, Ординансъ-Гаузовъ, Корпусныхъ и Окружныхъ Начальниковъ Внутренней Стражи, Корпуса Жандармовъ и пр.внутреннихъ управленій: фуражка съ козырькомъ, тулья тем.зеленая В:красная, околышъ тем.зеленый,по верху В:красная. Кондукторы Вѣдомствъ Артиллерійскаго, Инженернаго и Военныхъ Поселеній: фуражка безъ козырька, тулья тем.зеленая В:красная, околышъ черный В:красныя, шифровка желтая какъ у писарей Департамента. Мастеровые телеграфическихъ ротъ: фуражка съ козырькомъ и ремешкомъ, тулья сѣрая В:---, околышъ сѣрый В:---,шифровка желтая № Т. Военно-рабочіе баталіоны и роты Вѣдомства Департамента Военныхъ Поселеній: фуражка тулья тем.зеленая В:св.зеленая, околышъ тем.зеленый В:св.зеленыя, шифровка св.зеленая № Р.

1849.2.12 Нижніе чины Штабовъ Инспектора всей Артиллеріи и Инспектора по Инженерной Части: новая шифровка погонъ и фуражки: И.А. и И.И.

В. НЕСТРОЕВЫЕ НИЖНІЕ ЧИНЫ ВУЗ

Съ 1826 г. писари и служители Кадетскихъ Корпусовъ и Дворянскаго полка: положено обмундированіе, какъ писарямъ и служителямъ Военнаго Министерства, но у всѣхъ воротники, клапаны обшлаговъ и погоны соотв.заведенія; у сост. въ унтеръ-офицерскихъ чинахъ галунъ кадетскаго образца. Фуражка у всѣхъ съ козырькомъ, тулья тем.зеленая В:тем.зеленая, околышъ красный. Поступающіе изъ Гвардіи: 1836.23.7 положены на воротникѣ и клапанахъ обшлаговъ гвардейскія петлицы желтыя съ красной полоской. Комнатные служители Артиллерійскаго и Главнаго Инженернаго Училищъ, Пажескаго Корпуса и Школы Гвард.Подпрапорщиковъ и Юнкеровъ: обмундированіе, какъ у офицерскихъ деньщиковъ соотв.заведенія. По Собранію Законовъ, 1832.30.10 во 2-мъ Кад. К-сѣ воротникъ сюртука и шинели красный, погоны тем.зеленые В:красная.

1847.19.5 Фуражка положена: каптенармусы, музыканты, барабанщики и горнисты Кад.К-совъ: какъ воспитанники; прочіе нижніе чины: съ козырькомъ, тулья тем.зеленая В:тем.зеленая, околышъ тем.зеленый В:---, шифровка желтая - литеры заведенія. Писари Штаба ВУЗ: съ козырькомъ, тулья тем.зеленая В:красная, околышъ тем.зеленый,по верху В:красная,шифровка желтая У.З. Фельдшера,аптекарскіе ученики и школьники сост.при мѣстныхъ госпиталяхъ и аудиторскіе помощники: съ козырькомъ, тулья тем.зеленая В:красная, околышъ тем.зеленый,по верху В:красная.

1853.8.6 Положены слѣдующія измѣненія: музыканты, барабанщики и горнисты:присвоена форма, какъ въ I К.К.,съ отличіями соотв.каждому заведенію. Барабанщики Михайловскаго Артиллерійскаго и Главнаго Инженернаго Училищъ: красная выпушка по верху и низу воротника.Нашивки музыкантовъ въ Кад.К-сахъ остаются краснаго басона съ желтыми прослоками по краямъ и крестообразно. Каптенармусы: не имѣть галуна на клапанахъ обшлаговъ; они-же и всѣ нижніе чины унтеръ-офицерскаго званія (кромѣ музыкантовъ, барабанщиковъ и горнистовъ): галунъ имѣть полуштабскій, а не кадетскаго образца (на воротникѣ и обшлагахъ). Писари Мих.Арт.Уч сюртукъ (тем.зеленый) и брюки(сѣрыя) имѣть изъ гвардейскаго сукна. Берейторскіе ученики

1 К.К. и 2 К.К.: брюки обшивать кожей и со штрипкой; присвоены замшевыя перчатки и шпоры. Писарей и нижніе чины служительскихъ ротъ: обшлага сюртука положены тем.зеленые В:красная. фельдшера: обмундированіе какъ у писарей, но клапановъ на обшлагахъ не пришивать, а застегивать ихъ на 2 крючкахъ. Нижніе чины служительскихъ ротъ: пуговицы положены съ Госуд. гербомъ. Служители Пажескаго Корпуса, Мих.Арт. Глав.Инж. Училищъ: строить впредь (вм.мундира) сюртукъ тем.зеленый и брюки сѣрыя, гвардейскаго сукна. Вольнонаемные служители Пажескаго К-са и Школы Гвард.Подпр. и Юнк.: имѣть мундиры тем.зеленые и брюки тем.зеленыя, гвардейскаго сукна, какъ деньщики. Нижніе чины Мих.Арт. и Глав.Инж.Училищъ: шинель строить изъ сѣраго солдатскаго сукна. Служители Пажескаго К-са, писари и сторожа Мих.Арт.Уч.: фуражку имѣть съ козырькомъ. Писари, фельдшера и сторожа Мих.Арт. и Глав.Инж.Училищъ: на околышѣ положена шифровка М.А. и Г.И. Писари Пажескаго К-са: воротникъ и погоны имѣть съ выпушкой тем.зеленой, а брюки съ красной.

Офицеры служительскихъ ротъ ВУЗ

Обмундированіе положено какъ у офицеровъ подвижныхъ Инвалидныхъ ротъ и Инвалидныхъ командъ, но съ шифровкой эполетъ № и литеры заведенія, серебряной канители.

Деньщики

1826.II.2 Всѣ деньщики: положены сѣрыя рейтузы, въ пѣхотныхъ войскахъ безъ лампасовъ, въ конныхъ съ лампасами. На основаніи правила 1802.15.I панталоны и сапоги – какъ у лицъ, при которыхъ состоятъ.

1848.3.10 Деньщики офицеровъ Кавказскаго Корпуса: положены полукафтанъ и шаровары, какъ у лицъ при которыхъ состоятъ; пуговицы обтяжныя; фуражка и шинель прежнія.

1852.31.10 Деньщики генераловъ и офицеровъ: положена каска (вм.шляпы). Каску носить только въ случаяхъ, когда употреблялась шляпа. Каска, какъ у рядовыхъ, но на вершинѣ, шаръ гренады безъ пламени. На гербѣ – ни вензелей, ни номеровъ, ни знаковъ отличія. Приборъ какъ у лицъ при которыхъ состоятъ (Гвардія и ВУЗ – томпаковый, Армія – мѣдный или луженый) но приборъ не золотить и не серебрить. Въ Кавалеріи, Конной Артиллеріи и Конныхъ Піонерахъ, козырекъ съ металлическимъ ободкомъ. Кирасирскіе полки и Жандармскій Корпусъ: боковыя металлическія полоски на тульѣ, какъ на офицерской каскѣ. Гербы какъ у лицъ при которыхъ состоятъ, но звѣзды выбивныя (гдѣ положены) и безъ вензелей, номеровъ и знаковъ отличія. Деньщики офицеровъ Кавказскаго Корпуса: папаха безъ галуна, выпушекъ и знака отличія. Деньщики Кавказскаго Горскаго полуэскадрона и въ командахъ Конвоя: шапка офицерскаго образца, но безъ галуна.

1852.22.12 Утверждено слѣдующее обмундированіе деньщиковъ вообще: Фуражка у всѣхъ, какъ у офицеровъ, безъ кокарды, на верху и по бокамъ выпушка цвѣта офицерской. Мундиръ въ Л.Гв.Конномъ и всѣхъ Уланскихъ полкахъ тем.синій, у Жандармовъ св.синій, у Фурштата сѣрый, у всѣхъ остальныхъ тем.зеленый, – однобортный. Воротникъ цвѣта офицеровъ, съ клапанами, кому положены, но безъ пуговицъ (въ Л.Гв.Конномъ п. воротникъ и обшлага красные, во всѣхъ Кирасирскихъ и Гусарскихъ полкахъ – цвѣта обшлаговъ офицерскаго вицъ-мундира). Обшлага какъ у офицеровъ, въ Уланскихъ и Гусарскихъ полкахъ – мыскомъ, безъ пуговицъ. Фалды косыя отвороты фалдъ мундирнаго цвѣта. Клапаны въ карманной складкѣ у Драгунъ и Гусаръ, какъ на генеральскомъ вицъ-мундирѣ. Въ Егерскихъ полкахъ клапаны не положены. Выпушка воротника и обшлаговъ, какъ у офицеровъ (при красныхъ – безъ выпушки). Пуговицы обтяжныя. Подкладка мундирнаго цвѣта. Панталоны тем.зеленыя, выпушка какъ въ соотв.части. Рейтузы сѣроситія, выпушка какъ въ соотв.части. Казаки: чекмень, какъ офицерскій казачій, безъ кушака. Шаровары, какъ офицерскія казачьи. Полукафтанъ Кавказскаго Корпуса: какъ офицерскій, но безъ выпушекъ и пуговицы обтяжныя. Шинель: офицерскаго покроя; у Жандармовъ св.синяя, у всѣхъ прочихъ сѣрая. Воротникъ отличій какъ у офицеровъ, лампасы на большомъ воротникѣ цвѣта стоячаго воротника или, если воротникъ цвѣта шинели, цвѣта клапановъ воротника. Въ Гвардіи и ВУЗ лампасы въ 3 ряда, у прочихъ въ 2 ряда. Пуговицы, какъ у офицеровъ. Каска или папаха – какъ сказано подъ 1852.31.10.

1858.28.12 Дополнительно положено: въ Казачьихъ Войскахъ шапка офицерскаго образца, но безъ знака отличія, репейка и помпона, только гербъ солдатскаго образца (если положенъ). Казачьи полки, коимъ положена папаха: имѣть ее офицерскаго образца, но безъ знака отличія, галуновъ и выпушки. Кожаныя каски, положенныя 1852.31.10 деньщикамъ Казачьихъ Войскъ, отмѣняются.

Иноземныя и Національныя Войска

А. БАЛАКЛАВСКІЙ ГРЕЧЕСКІЙ ПѢХОТНЫЙ БАТАЛІОНЪ

1830.14.4 Присвоено новое обмундированіе (вм.имѣвшагося съ 1797 г.): Приборъ золотой. Киверъ флотскаго образца, черный, ⊞ спереди армейскій гербъ мѣдный, съ гладкимъ щитомъ, подбородочный ремень черной кожи съ мѣдными пуговицами; Ф приборъ вызолоченный, вызолоченная чешуя (вм.подбороднаго ремня). Куртка: ⊞ и Ф казачья, тем.зеленая, воротникъ и обшлага мыскомъ – красные; ⊟ золотой галунъ на воротникѣ и обшлагахъ. Сюртукъ Ф тем.зеленый; воротникъ красный, обшлага тем.зеленые В:красная. Шаровары казачьи тем.зеленыя В:красная. Поясъ ⊞ уланскій, крайнія полосы красныя, средняя полоса и выпушки тем.зеленыя; Ф мелковый. Галстукъ черный. Шинель сѣрая, воротникъ и погоны красные. Фуражка: тулья тем.зеленая В:красная, околышъ красный безъ шифровки. Офицерскій знакъ, шарфъ и темлякъ обр.Арм.Пѣхоты. Портупея ⊞ черной кожи, приборъ мѣдный, съ такой-же кобурой для пистолета; Ф приборъ мѣдный. Лядунка ⊞ черной кожи, на такой-же перевязи. Сабля, пистолетъ и ружье (послѣднее – Албанскаго образца) безъ измѣненія.

1844.20.5 Фуражка положена: тулья тем.зеленая, В:Ф и ⊞ красная, околышъ красный.

ноть до 1831 г., когда по окончаніи Польскаго Возстанія, всѣ войска Царства Польскаго
ли расформированы, измѣненія въ обмундированіи слѣдовали за такими-же перемѣнами въ
сской Арміи. Чтобы не перегружать настоящій трудъ рисунками и схемами, на таблицахъ
ображены только нѣсколько характерныхъ фигуръ, пѣшихъ или конныхъ, а схемы также коли-
ственно сокращены, причемъ въ Томѣ 4-мъ находится полное росписаніе цвѣтовъ всѣхъ формъ
Главныя происшедшія отъ 1825 по 1830 г. измѣненія слѣдующія: Приборъ: Саперамъ положенъ
ребряный (вм.золотого). Вензель: на вальтрапахъ, знаменахъ и штандартахъ вензель Имп.
ександра I замѣненъ вензелемъ Имп. Николая I: М подъ короной (по польски - Mikolai)
погонахъ: I Уланскій п., съ 1825 г., вензель Герцога Сранскаго(Х О подъ короной);
онно-Егерскій, съ 1826 г., вензель Наслѣдника Цесаревича (А подъ короной), 2 Конно-Егер-
й, съ 1829 г., вензель Имп.Александра I. Имп.Николай I, съ 1825 г.,былъ шефомъ Л.Гв.
нно-Егерскаго полка.Киверъ: какъ и въ Русской Арміи, киверъ съ плетенымъ этишкетомъ
истями на концѣ длиннаго шнура, замѣненъ кивером обр.1828 г.,съ Польскимъ орломъ.
артиллеріи,подъ серебрянымъ орломъ золотыя гренада и скрещеныя пушки, у Саперъ,также
ь серебрянымъ орломъ,щитъ золотой. У всѣхъ прочихъ весь гербъ серебряный. Помпонъ и
ебекъ слѣдующихъ цвѣтовъ: бѣлый - пѣхотные, егерскіе, уланскіе,конно-егерскіе полки,
инзонная артиллерія, обозъ, инвалиды, кадетскій корпусъ; красный - пѣшая и конная ар-
лерія, инженерный корпусъ, саперы. У Кадетскаго Корпуса на киверѣ гербъ ВУЗ серебряный
Польскимъ орломъ. Шинель: бѣлаго сукна. Съ 1830 г. полусабля замѣняетъ шпагу,какъ въ
ской Арміи. Поверхъ ранца, чехолъ для шинели бѣлый. Каска у Кандармовъ измѣнена въ
7 г. какъ у Кирасиръ Русской Арміи и стала ниже, со свисающимъ гребнемъ конскаго волоса

Таможенная Стража

(съ 1832 г. - Пограничная Стража)

я Таможенная Стража не входитъ въ составъ Арміи, приводится ея форма со всѣми послѣдую-
и измѣненіями, т.к. пограничники впослѣдствіи приняли участіе въ войнахъ 1904-1905 и
4-1917. Въ 1827.5.8 составъ Таможенной Стражи на Европейской границѣ слѣдующій:
ригады, 7 полубригадъ, 2 отдѣльныя роты, всего 31 рота: Бригады: Виленская,5 ротъ,(Юр-
гскій Округъ), Гродненская, 3 роты,(Гродненскій О.), Волынская, 4 роты (Радзивиловскій
, Херсонская, 3 роты,(Дубоссарскій О.); Полубригады: С.Петербургская,2 роты(С.Петербург-
й О.), Эстляндская,2 роты,(Ревельскій О.), Лифляндская,2 роты,(Рижскій О.),Курляндская,
оты,(Либавскій О.), Одесская,2 роты,(Одесскій О.),Таврическая, 2 роты(Феодосійскій О.),
анрогская,2 роты,(Таганрогскій О.); Отдѣльныя роты:Бѣломорская(Архангельскій О.),
чь-Никольская (Керчь-Никольскій О.).
Командиръ бригады - штабъ-офицеръ; командиръ полубригады - капитанъ или штабъ-офицеръ;
андиръ роты - не ниже штабсъ-капитана. Рота раздѣляется на отряды: конныхъ объѣздчиковъ
ѣшихъ стражниковъ, именуясь по главному посту дистанціи, которую занимаетъ отрядъ.
отрядѣ имѣются Надзиратель и Помощникъ. При каждомъ отрядѣ или при нѣсколькихъ, - вах-
тръ (для конныхъ) или фельдфебель (для пѣшихъ).

Обмундированіе Стражниковъ и Объѣздчиковъ: Приборъ золотой. Киверъ весь кожаный,лаки-
анный, съ чернымъ ремнемъ, желѣзной пряжкой; мѣдный щитъ съ буквами Т.С.,помпонъ св.зе-
ый, чехолъ клеенчатый. Фуражка: тулья сѣрая В:св.зеленая, околышъ тем.зеленый.Наушники
ые; Въ холодное время - разрѣшены на ежедневной службѣ собственныя шапки польскаго по-
я,св.зеленаго сукна, подбитыя мѣхомъ, съ черной мѣховой опушкой. Кафтанъ однобортный,
отнаго или драгунскаго покроя, тем.зеленый В:св.зеленая,9 пуговицъ; воротникъ,обшлага
ъ клапановъ и подкладка тем.зеленые В:св.зеленая. Погоны св.зеленые В:тем.зеленая; у
ѣздчиковъ - съ гарусной бахромой. Рейтузы сѣрозеленія В:св.зеленая, у объѣздчиковъ под-
ы кожей снизу,не доходя колѣнъ, по формѣ гусарскихъ сапоговъ. Шинель сѣрая,воротникъ
.зеленый В:св.зеленая, погоны св.зеленые, пуговицы мѣдныя. Сѣдло казачье черной кожи;
ьтрапъ казачій тем.зеленый В:св.зеленая. Арчакъ, войлокъ подбитый кожей,ольстры черной
и съ такой-же покрышкой, узда и стремена глянцевой кожи,подпруга кожаная.
зиратели и Помощники: форма не описана. Указано только,что помпонъ серебряный съ чер-
ь и оранжевымъ шелкомъ; конскій уборъ съ мундштукомъ. - Вооруженіе: Стражники:пѣхотное
ье со штыкомъ; тесакъ, перевязь черной лакированной кожи; штыковыя ножны черныя; сумка
я перевязь - черной лакированной кожи. Объѣздчики: пика съ чернымъ древкомъ, флюгеръ
нскій, первоначально св.зеленый и черный, но уже 1827.2.9 измѣненъ на св,зеленый (b,d)
ѣлый (a,c). Два пистолета. Сабля гусарская, эфесъ мѣдный, ножны желѣзныя,перевязь чер-
лакированной кожи, темлякъ черной кожи. Лядунка и ея перевязь черной лакированной кожи
ъ мѣднаго прибора.

0.14.2 Нижніе чины: на лѣвомъ рукавѣ положены нашивки за безпорочную службу, какъ въ Арміи.

2.20.10 Таможенная Стража названа Пограничная Стража.

5.22.6 Положено слѣдующее обмундированіе: Приборъ золотой. - А.Стражники: Киверъ ко-
ый лакированный (обр.Лѣсной Стражи),съ козырькомъ; щитъ желтой мѣди,бѣлыя литеры П.С.,
ая мѣдная, помпонъ и репеекъ св.зеленые. Мундиръ однобортный пѣхотный,тем.зеленый В:св.
енный,9 пуговицъ; воротникъ, обшлага и подкладка тем.зеленые В:св.зеленая,клапаны обшла-
ъ св.зеленые, пуговицы съ Гербомъ (обр.Лѣсной Стражи). Панталоны тем.зеленыя В:св.зеле-
. Полусапоги смазные,до икръ. Фуражка: тулья тем.зеленая В:св.зеленая, околышъ тем.зе-
ый,по верху В:св.зеленая. Погоны св.зеленые. Шинель сѣрая; воротникъ тем.зеленый В:св.
еная, погоны св.зеленые. Ружье драгунское со штыкомъ,погонный ремень черной лакированной
,ложе черное,ножны штыка чёрные.Сума пѣхотная и ея перевязь-черной лакированной кожи,

6.Объѣзчики: Киверъ какъ А., но козырекъ съ металлическимъ ободкомъ. Мундиръ какъ А.,но драгунскаго покроя. Рейтузы тем.зеленыя В:св.зеленая,подшиты кожей. Фуражка какъ А. Эполеты чешуйчатые желтой мѣди,обр.Легкой Кавалеріи. Шинель какъ А., но обшлага кавалерійскіе.Сабля гусарская съ мѣднымъ эфесомъ и желѣзными ножнами. Портупея черной глянцевой кожи, приборъ желтой мѣди, Темлякъ черной кожи. Пика уланская, древко черное, флюгеръ бѣлый (a,c) и св.зеленый (b,d). Пистолетъ средней величины, кобура кожаная поверхъ вальтрапа слѣва. Лядунка и ея перевязь - черной кожи. Сѣдло казачье. Вальтрапъ драгунскій, тем.зеленый В:св.зеленая,вензель. Потникъ, узда,ременный приборъ и путлище черной глянцевой кожи, подпруга казачья. В.Помощники Надзирателей, изъ запасныхъ офицеровъ: Киверъ: приборъ вызолоченный, козырекъ съ металлическимъ ободкомъ, помпонъ и рапеекъ серебряные, подъ правой чешуей кокарда. Колетъ однобортный, тем.зеленый В:св.зеленая,9 пуговицъ;воротникъ,обшлага и подкладка тем.зеленые В:св.зеленая, пуговицы выпуклыя съ Гербомъ.Вмѣсто эполетъ,на лѣвомъ плечѣ,золотой канительный жгутъ,подкладка тем.зеленаго стамеда.Рейтузы тем.зеленыя В:св.зеленая. Полусапоги со шпорами. Фуражка: тулья тем.зеленая В:св.зеленая, околышъ тем.зеленый, по верху В:св.зеленая. Сюртукъ: цвѣта какъ у колета,подкладка тем. зеленаго стамеда. Шинель сѣрая, воротникъ тем.зеленый В:св.зеленая. Сабля гусарская съ мѣднымъ эфесомъ и желѣзными ножнами. Портупея черной кожи. Два пистолета въ кобурахъ при сѣдлѣ. Лядунка и ея перевязь - черной лакированной кожи, приборъ артилерійскій. Сѣдло съ драгунскимъ приборомъ. Вальтрапъ тем.зеленый В:св.зеленая,вензель. Г. Надзиратели: какъ"В.", но золотой канительный жгутъ на обоихъ плечахъ. Д. Воинскіе Начальники: Шляпа съ бѣлымъ султаномъ. Мундиръ обще-кавалерійскій однобортный,тем.зеленый В:св.зеленая;воротникъ,обшлага и подкладка тем.зеленые В:св.зеленая, Эполеты чешуйчатые золотые. Рейтузы тем.зеленыя В:св.зеленая. Сюртукъ какъ у В.,но подкладка бѣлая. Полусапоги,шинель,сабля - какъ у "В". Портупея золотая галунная. Шарфъ. Сѣдло. Вальтрапъ.

Бѣломорская рота: не положено конныхъ объѣздчиковъ. Командиръ роты имѣетъ мундиръ пѣхотный, султанъ шляпы черный, подкладка сюртука тем.зеленая, полусабля пѣхотная.

1850.5.II Надзиратели и Помощники Надзирателей: всѣмъ положены эполеты (вм.жгутовъ) и шарфъ, кромѣ имѣющихъ гражданскіе чины, которые носятъ попрежнему два жгута или одинъ жгутъ и которымъ шарфъ не присвоенъ. Бригадные и Ротные командиры: форма какъ въ 1845 г. у Воинскихъ Начальниковъ. Пожарные служители: положена фуражка: тулья сѣрая,В:св.зеленая, околышъ св.зеленый. Мундиръ однобортный сѣрый, погоны сѣрые В:св.зеленая. Брюки сѣрыя В:св.зеленая. Портупея черной кожи. Тесакъ.

1852.31.7 Офицеры и нижніе чины: присвоена драгунская сабля (шашка) въ кожаныхъ ножнахъ (вм.гусарской сабли) на плечевой портупеѣ черной кожи. Конные нижн.чины Юрбургскаго,Верхоболовскаго,Калишскаго и Зайхоостскаго Таможенныхъ Округовъ, имѣющіе ружье (вм.пики),носятъ штыковыя ножны на ножнахъ шашки.

1855.14.I Офицеры: Разрѣшено носить при исполненіи служебныхъ обязанностей,въ военное и мирное время, походную шинель кавалерійскаго образца, сѣрую,воротникъ тем.зеленый В:св. зеленая,погоны св.зеленые съ золотыми галунами.

Масти Коней

Гвардейская Кавалерія:

Съ 1825 по 1855 г. произошли слѣдующія перемѣны: 1831.22.8 Л.Гв.Кирасирскій Его Вел.п. образованный изъ прежняго Л.Гв.Кирасирскаго Его Вел. и Л.Гв.Подольскаго Кирасирскаго: рыжіе. 1827.17.7 Л.Гв.Конно-Егерскій - ставшій 1833.3.4 Л.Гв.Драгунскій - : гнѣдые. 1827.17.7 Л.Гв.Гусарскій: сѣрые. Масти всѣхъ полковъ установились слѣдующія:

Кавалергардскій	гнѣдые	Л.Гв.Уланскій	рыжіе
Л.Гв.Конный	вороные	Л.Гв.Гусарскій	сѣрые
Л.Гв.Кирасирскій Его Вел.	рыжіе	Л.Гв.Уланскій Цесаревича	гнѣдые
Лейбъ-Кирасирскій	темногнѣдые	Л.Гв.Гродненскій Гусарскій	караковые
Л.Гв.Конно-Гренадерскій	вороные		
Л.Гв.Драгунскій	гнѣдые		

Гвардейская Артиллерія:

1833.28.12 установлены масти: Л.Гв. I,2,3 Арт.бригады: I,3,5 батарейныя батареи - рыжіе, 2,4,6 батарейныя батареи - вороные, I,2,3 легкія батареи - караковые. - Л.Гв.Конная Арт.: батарейная батарея - гнѣдые, I легкая - рыжіе, 2 легкая - вороные, 3 легкая - караковые.

Арм.Кирасиры: росписаніе 1833.21.3

I-я Кир.див.	2-я Кир.див.	
Екатеринославскій	Орденскій	гнѣдые
Глуховскій	Стародубовскій	рыжіе
Астраханскій	Малороссійскій	караковые
Псковскій	Новгородскій	вороные

Арм.Драгуны: росписаніе 1834.9.I

I-я Драг.див.	2-я Драг.див.		
Московскій (x)	Казанскій	гнѣдые	(x)по росписанію 1833.21.3: Моск.:рыжіе,Каргоп.и Кинб.: гнѣдые.
Каргопольскій (x)	Рижскій	сѣрые	
Кинбурнскій (x)	Тверскій	вороные	
Новороссійскій	Финляндскій	рыжіе	

Арм.Конно-Егеря: расформированы 1833.21.3. По росписанію 1828 г имѣли:

I-я К.-Ег.див.	2-я К.-Ег.див.	
Сѣверскій	Переяславскій	рыжіе
Черниговскій	Лифляндскій	вороные
Пѣжинскій	Арзамасскій	сѣрые
Дерптскій	Тираспольскій	гнѣдые

Арм.Уланы: росписаніе 1833.21.3

1-я Л.К.д.	3-я Л.К.д.	5-я Л.К.д.	7-я Л.К.д.	I-я Ул.д.	2-я Ул.д.	
Петербургскій	Литовскій	Вознесенскій	Владимірскій	Борисоглѣбскій	Новомиргородскій	рыжіе
Лифляндскій	Волынскій	Ольвіопольскій	Ямбургскій	Серпуховскій	Елисаветградскій	вороные
1-я Л.К.д.	4-я Л.К.д.	6-я Л.К.д.				
Оленскій	Оренбургскій	Бугскій		Бѣлгородскій	Украинскій	гнѣдые
Харьковскій	Сибирскій	Одесскій		Чугуевскій	Новоархангельскій(х)	сѣрые

(х) Новоархангельскій: до 1833.21.3 - караковые, сѣрые съ 1835.23.3
Бугскій до 1833.21.3 сѣрые, гнѣдые съ 1835.10.11
Одесскій до 1833.21.3 гнѣдые, сѣрые съ 1835.10.11

Арм.Гусары:

Въ 1827 г. извѣстно, что въ полкахъ Павлоградскій, Изюмскій, Елисаветградскій, Иркутскій масти по-эскадронно были слѣдующія: 1 - гнѣдые, 2 - рыжіе (бурые), 3 -сѣрые (бѣлые), 4 - сѣрые(бѣлые), 5 - караковые, 6 - вороные. Трубачи: сѣрые. Въ концѣ года масти были сравнены: Павлоградскій - гнѣдые, Изюмскій - сѣрые, Елисаветградскій - рыжіе(бурые), Иркутскій - вороные (караковые). Всѣ трубачи - сѣрые.

Росписаніе 1833.21.3:

1-я Л.К.д.	3-я Л.К.д.	5-я Л.К.д.	7-я Л.К.д.	
Сумскій	Маріупольскій	Павлоградскій	Нарвскій	гнѣдые
Клястицкій	Бѣлорусскій	Изюмскій	Митавскій	сѣрые
2-я Л.К.д.	4-я Л.К.д.	6-я Л.К.д.		
Елисаветградскій	Кіевскій	Ахтырскій		рыжіе
Лубенскій	Ингерманландскій	Александрійскій		вороные

Въ вороной масти допускаются караковые и темногнѣдые, а въ караковой - темногнѣдыя.

1838.20.10 Школа Гвардейскихъ Подпрапорщиковъ и Юнкеровъ: эскадронъ: гнѣдые

1847.7.7 Полковые адъютанты: въ строю имѣть лошадей полковой масти, но разрѣшены и сѣрые

Польская Кавалерія, до 1830 г.: Конно-Егеря и Уланы: 1-й полкъ - гнѣдые, 2-й сѣрые, 3-й рыжіе, 4-й вороные.

Знаки Отличія на Головные Уборы

Въ эту эпоху, знаки отличія имѣются съ тремя разными надписями: а) "За Отличіе", б) "За Отличіе 14 Августа 1813 года", в) "За Варшаву 25 и 26 Августа 1831 года". - 1833.28.1 переформирована вся Пѣхота шести Корпусовъ и 1834.21.3 Пѣхота Отд.Кавказскаго Корпуса. При этомъ, часть Пѣхотныхъ полковъ стала Егерскими, сохранивъ свои имена, а всѣ бывшіе 1 - 52 Егерскіе полки расформированы. Баталіоны обозначены ниже Римскими цифрами.

→ передача знаковъ

Гвардейская Артиллерія

1830 Апрѣль. Л.Гв.Донская Легкая Арт.рота "За Отличіе" (отъ Донской Конно-Арт.роты № 3)

Гренадерскіе полки: всѣ - "За Отличіе"

1813.30.11	Екатеринославскій	1814.30.5	Малороссійскій
1813.30.11	Ростовскій (1)	1814.2.4	Астраханскій
1813.13.1	Перновскій	1828.27.6	Грузинскій
1814.2.4	Кіевскій	1828.27.6	Херсонскій (расф.,перешли только знаки III → Ширванскій Пѣх.)
1815.19.8	Таврическій	1816.13.1	Кексгольмскій (2)
1814.13.12	Московскій	1815.19.8	С.Петербургскій (3)
1814.2.4	Сибирскій		

(1) Гр.Аракчеева. (2) Имп.Австрійскаго. (3) Кор.Прусскаго

Послѣ преобразованія Пѣхоты, знаки сохранили:
Кексгольмскій и С.Петербургскій - оба причислены къ Гвардіи. Екатеринославскій (I и II собственные, III отъ 4 Карабинернаго), Ростовскій, Перновскій, Кіевскій, Таврическій, Сибирскій (I и II собственные, III отъ 5 Карабинернаго), Малороссійскій (I и II собственные, III отъ 5 Карабинернаго), Грузинскій. - Полки Московскій и Астраханскій стали Карабинерными.

Пѣхотные полки: а) "За Отличіе"

1816.13.1	Нарвскій	1831.6.12	Нижегородскій
1814.27.4	Калужскій (1)	1814.3.5	Сибирскій
1815.5.1	Псковскій	1814.27.4	Могилевскій
1830.6.4	Шлиссельбургскій	1830.31.12	Черниговскій
1830.6.4	Ладожскій	1814.3.5	Сѣвскій
1830.30.4	Архангелогородскій (взамѣнъ трубъ за 1811 г.)	1830.6.4	Томскій
		1830.6.4	Колыванскій
1831.6.12	Муромскій	1830.6.4	Селенгинскій

830.6.4 Якутскій
830.6.4 Охотскій
830.6.4 Камчатскій
814.3.5 Одесскій
814.2.4 Рязанскій
830.22.9 Кабардинскій
815.25.4 Ширванскій

1830.26.4 Вятскій (влитъ въ Московскій, знаки не перешли)
1830.22.9 Мингрельскій (расф., знаки II→ Черноморскій Линейный № 8 б. III→ Черноморскій Линейный № 10 б.
1814.27.4 Пермскій (влитъ въ Московскій, знаки не перешли)
1830.6.4 Тамбовскій (расф., знаки →Архангелогородскій)

б) "За Варшаву 25 и 26 Августа 1831 года"

831.6.12 Либавскій (2)
831.6.12 Ревельскій
831.6.12 Староингерманландскій
831.6.12 Новоингерманландскій

1831.6.12 Великолуцкій
1831.6.12 Бѣлозерскій
1831.6.12 Олонецкій
1831.6.12 Елецкій

(1) Пр.Вильгельма Прусскаго (2) Пр.Карла Прусскаго

осль преобразованія Пѣхоты, знаки сохранили:
За Отличіе": Калужскій, Архангелогородскій (I,II,V собственные, III,IV,VI отъ Тамбовска-
б), Муромскій (I,II,V собственные, III,IV,VI отъ 19 Егерскаго), Нижегородскій, Могилевскій,
ерниговскій, Сѣвскій, Селенгинскій, Якутскій, Азовскій (III и VI отъ 37 Егерскаго, прочимъ
аталіонамъ даны для уравненія), Рязанскій, Ширванскій (I,II,III собственные, V отъ 42 Егер
каго), Тифлисскій (IV отъ 41 Егерскаго, V отъ 42 Егерскаго).
За Варшаву 25 и 26 Августа 1831 года": Либавскій, Староингерманландскій (I,II,V собствен-
ые, III,IV,VI отъ 7 Егерскаго), Новоингерманландскій (I,II,V собственные, III,IV,VI отъ
Егерскаго), Бѣлозерскій, Олонецкій, Елецкій. – 1833.16.6 даны III,IV,VI бат-мъ Новоин-
ерманландскаго, для уравненія съ прочими).

арабинерные полки:
815.30.8 I Карабинерный (б.1Егерскій) "За Отличіе"; замѣнены слѣдующими:
831.6.12 I Карабинерный (съ 1833.28.I Караб.Кн.Барклая-де-Толли, съ 1857 Несвижскій Грен.) "За Варшаву 25 и 26 Августа 1831 года".
831.6.12 3 Карабинерный "За Варшаву 25 и 26 Августа 1831 года" (послѣ влитія въ Кіевскій Грен., всѣмъ бат-мъ даны знаки "За Отличіе").
815.30.8 4 Карабинерный (б.14 Егерскій) "За Отличіе" (влитъ въ Московскій и Екатеринославскій Грен.полки)
815.30.8 5 Карабинерный (б.26 Егерскій) "За Отличіе" (влитъ въ Астраханскій и Сибирскій Грен.полки).
814.2.4 Астраханскій (б.Гренадерскій) "За Отличіе".
814.13.12 Московскій (б.Гренадерскій) "За Отличіе"

осль преобразованія Пѣхоты, знаки сохранили:
За Отличіе": Астраханскій (I и II собственные, III отъ 5 Карабинернаго)
Московскій (I и II собственные, III отъ 4 Карабинернаго).
За Варшаву 25 и 26 Августа 1831 года": Фельд.Кн.Барклая-де-Толли (съ 1857 Несвижскій Грен.)

ерскіе полки: а) "За Отличіе"
813.13.4 I Егерскій (съ 1815.30.8 I Карабинерный)
815.30.8 I Егерскій (б.20 Егерскій) (влитъ въ Нарвскій, → 1863.13.8 Петрозаводскій)
814.13.4 5 Егерскій (влитъ въ Псковскій, → 1863.13.8 въ I/Красноярскій)
830.6.4 9 Егерскій (влитъ въ Костромской)
816.13.1 10 Егерскій (влитъ въ Галицкій, → 1863.13.8 въ Уральскій)
816.31.1 13 Егерскій (влитъ въ Витебскій, → 1863.13.8 въ Козловскій)
813.13.4 14 Егерскій (съ 1815.30.8 4 Карабинерный)
830.6.4 17 Егерскій (влитъ въ Брянскій)
814.19.II 19 Егерскій (влитъ въ Муромскій, →1863.13.8 въ Волжскій)
813.13.4 20 Егерскій (съ 1815.30.8 I Егерскій)
814.27.4 25 Егерскій (съ 1815.30.8 5 Карабинерный)
830.6.4 31 Егерскій (влитъ въ Бѣлевскій, знаки не перешли)
830.6.4 34 Егерскій (влитъ въ Колыванскій и Томскій, знаки не перешли)
830.6.4 36 Егерскій (влитъ въ Камчатскій и Охотскій, знаки не перешли)
830.6.4 37 Егерскій (влитъ въ Азовскій)
830.6.4 38 Егерскій (влитъ въ Одесскій и Украинскій, знаки не перешли)
815.25.4 39 Егерскій (→ 1834.21.3 въ Кабардинскій Егер.и Грузинскій Линейный № 9 бат.)
830.22.9 41 Егерскій (→ 1834 VIII и V/Мингрельскій Егер. и IV/Тифлисскій Пѣх.)
830.22.9 42 Егерскій (→ 1834.21.3 въ V/Мингрельскій Егер., V/Тифлисскій Пѣх. → 1863.6.II въ Пятигорскій, V/Ширванскій Пѣх.)
814.19.II 44 Егерскій (съ 1819.16.7 45 Егерскій, влитъ въ Выборгскій и Петровскій, знаки не перешли).
814.3.5 49 Егерскій (влитъ въ Волынскій и Минскій, знаки не перешли)

б) "За Варшаву 25 и 26 Августа 1831 года".

831.6.12 7 Егерскій (влитъ въ Староингерманландскій)
831.6.12 8 Егерскій (влитъ въ Новоингерманландскій)
831.6.12 II Егерскій (влитъ въ Низовскій)
831.6.12 13 Егерскій (влитъ въ Витебскій)

Послѣ преобразованія Пѣхоты, знаки сохранили слѣдующіе Егерскіе - бывшіе Пѣхотные полки:

"За Отличіе": Нарвскій,Псковскій(I,II,V собственные, III,IV,VI отъ 5 Егерскаго),Шлиссельбургскій,Ладожскій,Костромской (III,IV,VI отъ 9 Егерскаго),Галицкій(III,IV,VI отъ IO Егерскаго),Сибирскій,Витебскій(III,IV,VI отъ I3 Егерскаго),Брянскій(III,IV,VI отъ I7 Егерскаго),Томскій,Колыванскій,Охотскій,Камчатскій,Одесскій,Кабардинскій(I,II,III,VI собственные IV и V отъ 39 Егерскаго),Тифлисскій(IV отъ 4I Егерскаго, V отъ 42 Егерскаго),Мингрельскій (новый)(I отъ III/Грузинскаго Грен., II отъ II/42 Егерскаго, III отъ I/4I Егерскаго).
Въ Костромскомъ и Галицкомъ полкахъ, знаки I,II,V бат-въ прибавлены I833.I6.6 взамѣнъ трубъ, для уравненія съ прочими баталіонами.
"За Варшаву 25 и 26 Августа I83I года": Ревельскій,Великолуцкій,Низовскій(III,IV,VI отъ II Егерскаго, I,II,V даны для уравненія съ прочими баталіонами).

I852.I7.4 Куринскій "За Отличіе"(за подвиги на лѣвомъ флангѣ Кавказской Линіи,въ Дагестанѣ, Большой и Малой Чечнѣ.)

Линейные баталіоны: "За Отличіе":
I834.2I.3 Грузинскій Линейный № 9 бат.(отъ III/39 Егерскаго)
I834.2I.3 Черноморскій Линейный № 8 бат.(отъ II/Мингрельскаго Пѣх.)
I834.2I.3 Черноморскій Линейный № IO бат.(отъ III/Мингрельскаго Пѣх.)

Кирасирскіе полки:
I83I.6.I2 Малороссійскій: "За Отличіе";надпись выбита на каскѣ подъ орломъ.(→I860.I4.5 I,2 эск./I4 Драг.Малороссійскій)

Драгунскіе полки: "За Отличіе":
I8I4.30.8 Кіевскій(съ I826.I4.I2 Гусарскій)
I8I4.I9.II С.Петербургскій(съ I827.6.IO Уланскій)
I830.6.4 Новороссійскій(знаки 5,6,7,8,IO эск. → I856.I8.9 Украинскій Драг.→I860.I4.5 въ I,2,3,4 эск./4 Драг.Екатеринославскій,впосл.Новотроицко-Екатеринославскій)
I830.6.4 Каргопольскій (знаки 5,6,7,8,IO эск.→I856.I8.9 Новомиргородскій Драг., →I860.I4.5 въ I,2,3,4 эск./6 Драг.Глуховскій)
I854.IO.IO Нижегородскій

Конно-Егерскіе полки: "За Отличіе":
I8I4.30.8 Лифляндскій (расф.,знаки не перешли).

Уланскіе полки: "За Отличіе":
I8I4.I9.II С.Петербургскій(б.Драгунскій)
I830.6.4 Курляндскій
I830.6.4 Смоленскій
I830.6.4 Харьковскій
I83I.6.I2 Украинскій(б. I Украинскій)(→ I856.3.7 Бугскій Улан.)
I83I.6.I2 Новоархангельскій(б. 2 Украинскій)(→I856.3.7 Одесскій Улан.)
I83I.6.I2 Новомиргородскій(б. 3 Украинскій)(→I856.3.7 Вознесенскій Улан.)
I83I.6.I2 Елисаветградскій(б. 4 Украинскій)(→I856.3.7 Ольвіопольскій Улан.)

Гусарскіе полки:

а)"За Отличіе":
I8I4.3.5 Сумскій
I8I4.I9.II Павлоградскій
I8I4.I9.II Елисаветградскій
I8I4.3.5 Клястицкій(б.Гродненскій)
I8I4.3.5 Лубенскій
I8I4.30.8 Кіевскій(б.Драгунскій)
I8I4.I9.II Изюмскій

б)"За отличіе I4 Августа I8I3 года":
I8I3.I5.9 Мариупольскій
I8I3.I5.9 Александрійскій
I8I3.I5.9 Бѣлорусскій
I8I3.I5.9 Ахтырскій

Пѣшая Артиллерія (Б - Батарейная, Л - Легкая, Г - Горная батареи):
I846.I.I Къ этому числу, знаки имѣли:
"За Отличіе": I Грен.Арт.бригада(Б I), 3 Грен.Арт.бриг.(Б 6),Кавказ.Грен.Арт.бриг(Б I, Л 2, Г 2), I Арт.бриг.(Б I, Б 2), 2 Арт.бриг.(Л 3, Л 5), 3 Арт.бриг.(Б 4, Л 8),6 Арт.бриг.(Б 4), 7 Арт.бриг.(Л I), 8 Арт.бриг.(Б 3, Л 3), IO Арт.бриг.(Б I), II Арт.бриг.(Л 4,Л 5), I2 Арт.бриг.(Б 4), I4 Арт.бриг.(Л 5), I6 Арт.бриг.(Б I, Б 2), I8 Арт.бриг.(Б 4, Л 8), I9 Арт.бриг.(Л 3, Л 5), 20 Арт.бриг.(Г 4).
"За Варшаву 25 и 26 Августа I83I года": I Грен.Арт.бриг.(Б 2), 2 Грен.Арт.бриг.(Б 4), 3 Грен.Арт.бриг.(Б 5), I Арт.бриг.(Л 2), 2 Арт.бриг.(Б 3), 3 Арт.бриг.(Л 6, Л 7), 4 Арт.бриг.(Б I, Л I), 5 Арт.бриг.(Б 3, Л 4), 6 Арт.бриг.(Л 6), 9 Арт.бриг.(Л 7).

Конная Артиллерія: къ I846.I.I знаки имѣли:
"За Отличіе": Б I5, Б 23, Л I, Л 5, Л 7, Л 9, Л I6, Л 24.
"За Варшаву 25 и 26 Августа I83I года": Л 2, Л 3, Л 4, Л 22.

Инженерныя части: "За Отличіе":
I830.6.4 3 Резервный Саперный бат.(съ I84I.23.I2 2 Рез.Сап.б.)
I830.22.9 Кавказскій Саперный бат.

Казачьи части:
I83I.6.I2 Войска Донского Атаманскій полкъ:"За Варшаву 25 и 26 Августа I83I года".

1829... Донское Войско: одна конно-арт.рота "За Отличіе".
1830.26.I " Конно-Арт.рота № 3 (→1830 Апрѣль,въ Л.Гв.Донскую Легкую Конно-Арт.роту) "За Отличіе".
1830.20.I " Конно-Арт.рота № 3 "За Отличіе"(за войны 1826-1829)
1830.22.9 Кавк.Лин.Каз.В.:Конно-Арт.рота № 5 "За Отличіе".

Ордена и Медали (табл.619)

1827.22.8 Учрежденъ знакъ отличія безпорочной службы, серебряный,вызолоченный,въ видѣ квадратной сквозной пряжки, на которой дубовый вѣнокъ, а въ серединѣ его число лѣтъ службы, начиная съ I5 лѣтъ, римскими цифрами, за 20,25,30 и.т.д., на Георгіевской лентѣ(три черныхъ и двѣ оранжевыхъ полосы) для военныхъ, на Владимірской (двѣ черныхъ и одна красная полосы) для гражданскихъ. (Рис. 8728 и 8729)

1828.I5.3 За Персидскую Войну 1826,1827,1828 годовъ: серебряная медаль на соединенной Георгіевской и Владимірской лентахъ.На лицевой сторонѣ Всевидящее Око и даты 1826,1827,1828 въ лавровомъ вѣнкѣ; на обратной,надпись "За Персидскую Войну". (Рис. 8730)

1829.I.I0 За Турецкую Войну 1828-1829 годовъ: серебряная медаль на Георгіевской лентѣ. На лицевой сторонѣ крестъ въ сіяніи,стоящій на полумѣсяцѣ, по бокамъ даты 1828 и 1829; на обратной надпись "За Турецкую Войну" въ лавровомъ вѣнкѣ.(Рис. 8731)

1831.3I.I2 За Польскую Кампанію 1830-1831 годовъ: всѣмъ участвовавшимъ въ кампаніи – Польскій знакъ "Виртути Милитари",серебряный, лента изъ двухъ черныхъ и одной синей полосъ (Рис.8733); находящимся при штурмѣ Варшавы, сверхъ того, медаль серебряная, на такой-же лентѣ.На лицевой сторонѣ двуглавый орелъ и надъ нимъ надпись "Польза,честь и слава"; на обратной крестъ въ сіяніи и подъ нимъ надпись "За взятіе приступомъ Варшавы 25 и 26 Авг.1831"въ лавровомъ вѣнкѣ. (Рис. 8732)

1839.5.9 За штурмъ Ахульго въ 1839 г.: серебряная медаль на Георгіевской лентѣ.На лицевой сторонѣ вензель Имп.Николая I, на обратной надпись "За взятіе штурмомъ Ахульго 22 Ав. 1839 г." (Рис.8734)

1844.9.8 и 29.8: на всѣхъ знакахъ жалуемыхъ мусульманамъ, вмѣсто изображеній святыхъ, помѣщать изображеніе двуглаваго орла.

1850.22.I За Венгерскую Кампанію 1849 года: серебряная медаль на соединенной Андреевской (голубая) и Владимірской лентахъ. На лицевой сторонѣ двуглавый орелъ,надъ нимъ Всевидящее Око, кругомъ надпись "Съ нами Богъ,разумѣйте языцы и покоряйтеся"; на обратной надпись "За усмиреніе Венгріи и Трансильваніи 1849".(Рис. 8735)

РЕГАЛІИ

\+ = георгіевскія трубы. о = серебряныя трубы(простыя). → передача регалій. (2)и.т.д.:количество трубъ (I8I3) и.т.д.:прежнія пожалованія

Гвардейская Пѣхота

Тамбуръ-мажорская трость
Л.Гв.Литовскій 1830... Трость отнятая у Турокъ въ войну I828-I829

Трубы
Л.Гв.Измайловскій (I8I3) + – Л.Гв.Егерскій (I8I3) + – Л.Гв.Гренадерскій I844.29.4 о (2) "За взятіе Берлина 28 Сентября 1760 г.",взамѣнъ бывшихъ въ полку съ 1760 и утраченныхъ.
Л.Гв.Финляндскій (I8I4) о – Л.Гв.Волынскій (I8I7) о.

Гвардейская Кавалерія

Литавры
Кавалергардскій I849.2I.4 возвращены литавры I724 г. Кавалергардіи. – Л.Гв.Конный I827.4.7 возвращены трофейныя литавры I709 г. Генеральнаго Шквадрона. – Л.Гв.Кирасирскій Его Величества (I733). – Л.Гв.Подольскій Кирасирскій I829: литавры отбитыя I764 г. отъ Поляковъ; I833 сданы въ Арсеналъ; I860.2I.6 переданы въ Л.Гв.Кирасирскій Его Величества.

Трубы
Кавалергардскій (I8I4) +. – Л.Гв.Конный (I8I4) +. – Л.Гв.Кирасирскій Его Величества(I8I4)+ I83I.22.8 +(22)"Л.Гв.Подольскому Кирасирскому полку"(отъ Л.Гв.Подольскаго Кир.п I830). Л.Гв.Конно-Гренадерскій(бывшій Л.Гв.Драгунскій)(I809) о. (I8I4) +. – Л.Гв.Уланскій(I806)о (I8I4) +. – Л.Гв.Гусарскій (I798) о. I83I.6.I2 + (22) "За Варшаву 25 и 26 Августа I83I года". – Л.Гв.Подольскій Кирасирскій I830.24.7 + (22) "Л.Гв.Подольскому Кирасирскому полку" (→ I83I.22.8 Л.Гв.Кирасирскій Его Вел.). – Л.Гв.Уланскій Наслѣдника (I8I8) +. I830... о (I5) "Лейбъ Гвардіи Уланскаго Его Императорскаго Величества полка". – Л.Гв.Гродненскій Гусарскій I830... о (I5)"Лейбъ Гвардіи Гродненскій Гусарскій полкъ". – Л.Гв.Казачій (I8I3) о. – Л.Гв.Черноморская сотня (I8I3) о.

Гвардейская Артиллерія

Трубы
Л.Гв.I Арт.бригада (I,3)(I8I3) +. – Л.Гв.2 Арт.бригада (I,3)(I8I3) +. (I) I835 + (I)безъ надписи. – Л.Гв.3 Арт.бригада (I) I83I.6.I2 +(I)"За отличіе при усмиреніи Польши въ I83I году". (2,3) I83I.6.I2 + (по I)"За Варшаву 25 и 26 Августа I83I года".–Л.Гв.Конная Арт. (I,2)(I8I3) +(отъ Конныхъ ротъ № I и 2). (3)(I8I7) +(отъ Конной роты № 3). (4) I83I.6.I2 + (I)"За Варшаву 25 и 26 Августа I83I года". – Л.Гв.Донская Легкая Арт.рота I832.II.9 о (I)безъ надписи (отъ одной изъ двухъ Донскихъ ротъ I829)

Гвардейскія Инженерныя части

Трубы
Л.Гв.Саперный бат. I83I.6.I2 + (2)"За Варшаву 25 и 26 Августа I83I года".

Арм.Гренадерскіе полки

Трубы

Кексгольмскій (1760) о. - Кіевскій (1760) о. 1833.28.I о (I)(отъ 3 Карабинернаго 1813). - Московскій (1810) +. - Малороссійскій (1760) о.;(III) 1833.28.I о (I)"За отличіе при пораженіи и изгнаніи непріятеля изъ предѣловъ Россіи 1812 г."(отъ 5 Карабинернаго 1813). - Грузинскій (I,II) 1830.22.9 + (2)безъ надписи , за Турецкую Войну 1828-1829 ,(III)1834.2I.3 о(I)безъ надписи(отъ I/Херсонскаго Грен. 1830). - Сибирскій 1833.28.I о (I)(отъ 5 Карабинернаго 1813). - Таврическій 1833.28.I о (I)(отъ 3 Карабинернаго 1813). - Херсонскій (I,II) 1830.22.9 о(2)безъ надписи,за Турецкую Войну 1828-1829(→ 1834.2I.3 одна въ III/Грузинскій Грен., другая въ III/Эриванскій Караб.)

Арм.Карабинерные полки

Трубы

Эриванскій (I,II) 1830.22.9 + (2) безъ надписи,за Турецкую Войну 1828-1829. (III)1834.2I.3 о(I) безъ надписи(отъ II/Херсонскаго Грен. 1830)

Арм.Пѣхотные полки (Ег. = ставшіе Егерскими съ 1833.28.I)

Трубы

Александропольскій (Ег.)(1813) о. - Апшеронскій 1838.29.IO о (2)"Поспѣшностію и храбростію взятіе г.Берлина 28 Сентября 1760 г.",взамѣнъ бывшихъ въ полку съ 1760 г.и утраченныхъ. - Архангелогородскій (1812) о (1830.30.4 замѣнены знаками на головные уборы) и (1814) +. 1833.28.I + (2)"За отличіе при взятіи крѣпости Базарджика 22 Мая 1810 года"(отъ Тамбовскаго 1813 →1865.2.9 въ I/98 Пѣх.Дерптскій, впосл. 98 Пѣх.Юрьевскій). - Брянскій (Ег.) 1849.25.I2 о (I)"За усмиреніе Венгріи въ 1849 г." (→1865.2.9 въ I/II5 Пѣх.Вяземскій).- Великолуцкій (Ег.) 1833.28.I + (2)"За подвигъ при Шенграбенѣ 4 Ноября 1805 г.въ сраженіи 5-т.корпуса съ непріятелемъ состоявшимъ изъ 30 т."(отъ 6 Егерскаго 1806,→1865.2.9 въ I/104 Пѣх.Устюжскій). - Виленскій (Ег.) 1833.28.I о (I)"За отличіе при пораженіи и изгнаніи непріятеля изъ предѣловъ Россіи 1812 г."(отъ 48 Егерскаго 1813,→1845.20.I2 въ Кубанскій Егер. → . . . .). - Владимірскій (1815) +.- Волынскій 1833.28.I + (I)"За отличіе при пораженіи и изгнаніи непріятеля изъ предѣловъ Россіи 1812 г."(отъ 49 Егерскаго 1813,→1845.20.I2 въ Дагестанскій Пѣх. →1874.I.8 въ I64 Пѣх.Закатальскій).Выборгскій (1760) о. - Вятскій (1760) о (→1833.28.I въ Суздальскій). - Дагестанскій 1845.20.I2 +(2) "За отличіе при пораженіи и изгнаніи непріятеля изъ предѣловъ Россіи 1812 г."(отъ 49 Егерскаго,1813, одна черезъ Волынскій, другая черезъ Минскій; труба Волынскаго →1874.I.8 въ I64 Пѣх.Закатальскій). - Днѣпровскій (1815) о. - Екатеринбургскій 1833.28.I о (I)"За отличіе при штурмѣ Монмартра 18 Марта 1814 г."(отъ 33 Егерскаго 1814). - Житомірскій (Ег.) 1833.28.I о (I)"За отличіе при пораженіи и изгнаніи непріятеля изъ предѣловъ Россіи 1812 г (отъ 50 Егерскаго 1813,→1845.20.I2 въ Самурскій Пѣх.). 1849.25.I2 о (I)"За усмиреніе Трансильваніи въ 1849 г.", 1907.8.6 добавлено: "и за Мукденъ въ 1905 году". Кабардинскій (Ег.) 1834.2I.3 о (2)"За отличіе оказанное при осадѣ крѣпости Ченстохова"(отъ 39 Егерскаго 1813, одна изъ нихъ →1874.I.8 въ I63 Пѣх.Ленкоранскій). - Калужскій 1831.6.I2 +( )"За Варшаву 25 и 26 Августа 1831 года". - Камчатскій (Ег.) (1815) о( )(одна изъ нихъ → 1865.2.9 въ I/I44 Пѣх.Камырскій). - Копорскій (Ег.) 1833.28.I о (2)"За храбрость противъ Французовъ при Краонѣ и Лаонѣ"(отъ 2 Егерскаго 1813,одна изъ нихъ →1865.2.9 въ I/96 Пѣх. Омскій). - Костромской (Ег.) (1815) +. - Кубанскій (Ег.) 1845.20.I2 о (2)"За отличіе при пораженіи и изгнаніи непріятеля изъ предѣловъ Россіи 1812 г."(отъ 48 Егерскаго 1813,одна черезъ Литовскій, другая черезъ Виленскій; труба Виленскаго → . . . .)
Ладожскій (Ег.) 1831.6.I2 о ( )"За Варшаву 25 и 26 Августа 1831 года". - Литовскій (Ег.) 1833.28.I о (I)"За отличіе при пораженіи и изгнаніи непріятеля изъ предѣловъ Россіи 1812 г (отъ 48 Егерскаго 1813, →1845.20.I2 въ Кубанскій Егер.). - Минскій 1833.28.I + (I)"За отличіе при пораженіи и изгнаніи непріятеля изъ предѣловъ Россіи 1812 г."(отъ 49 Егерскаго 1813, →1845.20.I2 въ Дагестанскій Пѣх.). - Могилевскій 1849.25.I2 о (I)"За войну съ Турціею въ 1828 и 1829 г. и за усмиреніе Венгріи въ 1849 г."(→1865.2.9 въ I/II4 Пѣх.Новоторжскій). - Московскій (1815) +. - Муромскій (1760) о. 1833.28.I о (2)"За храбрость противъ Французовъ при Краонѣ и Лаонѣ"(отъ 19 Егерскаго 1816, →1865.2.9 въ I/I09. Пѣх. Волжскій). - Нарвскій (Ег.) 1833.28.I о (2)"За отличіе въ кампаніи противъ Французовъ" (отъ 20 Егерскаго 1808, →1865.2.9 въ I/I03 Пѣх.Петрозаводскій). - Нашебургскій (1814) о (труба I-го бат. →1834.2I.3 въ Черноморскій Линейный № 4 бат.,впосл. № 5,№ 6,→1856I74 въ Севастопольскій Пѣх.; труба II-го бат.→1834.2I.3 въ Черноморскій Линейный № 3 бат., впосл.№ 4,№ 5, →1856.I7.4 въ Крымскій Пѣх.). - Невскій (1760) о. - Низовскій (Ег.) 1833.28.I + (2)"II Егерскому полку за сраженія:подъ Городечномъ,въСилезіи,подъ Вріенъ ле Шато и при сел.Ла Ротьеръ"(отъ II Егерскаго 1815,→1865.2.9 въ I/III Пѣх.Донской). - Одесскій (Ег.) 1830.6.4 о( ) безъ надписи,за Турецкую Войну 1828-1829.- Орловскій(Ег.) (1813) о. 1849.25.I2 о (2)"За отличіе при пораженіи и изгнаніи непріятеля изъ предѣловъ Россіи 1812 г. и за усмиреніе Венгріи въ 1849 г.". 1849.25.I2 о (I)"За усмиреніе Венгріи въ 1849 г."(→1865.2.9 въ I/I24 Пѣх.Воронежскій). - Подольскій (Ег.) 1833.28.I о (I) "За отличіе при пораженіи и изгнаніи непріятеля изъ предѣловъ Россіи 1812 г."(отъ 50 Егерскаго 1813, →1845.20.I2 въ Самурскій Пѣх.). - Полоцкій (Ег.) 1849.25.I2 о (I)"За усмиреніе Венгріи въ 1849 г.". - Псковскій (Ег.)(1815) +. 1833.28.I + (2)"За отличіе въ теченіи кампаніи 1807 г. противъ Французовъ"(отъ 5 Егерскаго 1808, →1865.2.9 въ I/95 Пѣх. Красноярскій). - Самурскій 1845.20.I2 о (2)"За отличіе при пораженіи и изгнаніи непріятеля изъ предѣловъ Россіи 1812 г."(отъ 50 Егерскаго 1813, одна черезъ Житомірскій Егер., другая черезъ Подольскій Егер., одна изъ нихъ →1874.I.8 въ I64 Пѣх.Закатальскій). - Сибирскій (Ег.) 1830.6.4 о ( ) безъ надписи, за Турецкую Войну 1828-1829. - Смоленскій 1830.6.4 о ( )безъ надписи, за Варну 1829 г. - Старонингерманландскій 1833.28.I + (2)"За отличную храбрость и мужество противъ Турокъ при штурмѣ и овладѣніи непріятельскими

редутами при кр.Рущукъ 23 Сентября 1811 года"(отъ 7 Егерскаго 1813,→1865.2.9 въ 1/93 Пѣх.Иркутскій). - Сѣвскій 1831.6.12 + ( )"За Варшаву 25 и 26 Августа 1831 года". 1849.25.12 + ( )"За Варшаву 25 и 26 Августа 1831 г. и за усмиреніе Венгріи въ 1849 году" (→1865.2.9 въ 1/122 Пѣх.Тамбовскій). - Тамбовскій (1813) + (→1833.28.1 въ Архангелогородскій →1865.2.9 въ 1/98 Пѣх.Дерптскій, впосл. 98 Пѣх.Юрьевскій). - Тарутинскій (Ег. 1833.28.1 + (2)"28 Егерскаго полка за сраженія:подъ Городечномъ,въ Силезіи,при Брієнъ ле Шато и при сел.Ла Ротьеръ"(отъ 28 Егерскаго 1815). - Тобольскій 1833.28.1 о (1) "За отличіе при штурмѣ Монмартра 18 Марта 1814 г."(отъ 33 Егерскаго 1814). - Тульскій (Ег.) 1833.28.1 + (2)"32 Егерскаго полка за сраженія: подъ Городечномъ, въ Силезіи,при Брієнъ ле Шато и при сел.Ла Ротьеръ"(отъ 32 Егерскаго 1815). - Углицкій (Ег.) 1833.28.1 о (2) "За отличіе при пораженіи и изгнаніи непріятеля изъ предѣловъ Россіи 1812 г."(отъ 25 Егерскаго 1813). - Ширванскій (1,II) 1828.13.9 + (2) безъ надписи, за Ахалцыхъ 1829. - Шлиссельбургскій (Ег.) 1831.6.12 о ( )"За Варшаву 25 и 26 Августа 1831 года". 1833.28.1 о (2)"Въ воздаяніе отличныхъ подвиговъ и особенно въ сраженіи при Лейпцигѣ"(отъ 23 Егерскаго 1814, → въ Артиллерійскій Музей. - Эстляндскій (Ег.) 1833.28.1 + (2)"За отличіе въ теченіи кампаніи 1807 г. противъ Французовъ"(отъ 4 Егерскаго 1808,→1865.2.9 въ 1/101 Пѣх.Пермскій).

Арм.Егерскіе полки (также всѣ помѣченные выше "Ег.")

Трубы

1 Егерскій(впосл.1 Карабинерный,съ 1857 Несвижскій Грен.)(1808.1.4) + (2). - 2 Егерскій (1816.13.1) о (2).(→1833.28.1 въ Копорскій Егер.,→ 1865.2.9 въ 1/96 Пѣх.Омскій). - (1816.15.11) о (2)(→1833.28.1 въ Копорскій Егер.,→1865.2.9 въ 96 Пѣх.Омскій.). - 3 Егерскій(впосл.2 Карабинерный и Карабинерный Фельд.Барклая-де-Толли)(1808.1.4) + (2) (→1833.28.1 въ 1 Карабинерный,съ 1857 Несвижскій Грен.). - 4 Егерскій(1808.1.4) + (2) (→1833.28.1 въ Эстляндскій Егер.,→ 1865.2.9 въ 1/101 Пѣх.Пермскій). - 5 Егерскій (1808.1.4) + (2)(→1833.28.1 въ Псковскій Егер.,→1865.2.9 въ 1/95 Пѣх.Красноярскій). - 6 Егерскій (1806.13.7) + (2)(→1833.28.1 въ Великолуцкій Егер.,→1865.2.9 въ 1/104 Пѣх. Устюжскій). - 7 Егерскій (1813.17.4) + (2)(→1833.28.1 въ Староингерманландскій Пѣх., →1865.2.9 въ 1/93 Пѣх.Иркутскій). - 8 Егерскій(впосл. 3 Карабинерный)(1813.30.11) о (2) (→ 1833.28.1 одна труба въ Кіевскій Грен ,другая въ Таврическій Грен.). - 11 Егерскій (1815.5.1) + (2)(→1833.28.1 въ Низовскій Егер.,→ 1865.2.9 въ 1/111 Пѣх.Донской). - 19 Егерскій (1816.13.1) о (2)(→1833.28.1 въ Муромскій Пѣх.,→ 1865.2.9 въ 1/109 Пѣх. Волжскій). - 20 Егерскій (1808.16.2) о (2)(→1833.28.1 въПарвскій Егер.,→ 1865.2.9 въ 1/103 Пѣх.Петрозаводскій). - 23 Егерскій (1814.4.3) о (2)(→1833.28.1 въ Шлиссельбургскій Пѣх.,→ въ Артиллерійскій Музей). -24 Егерскій (1813.13.4) о (2)(→1833.28.1 въ Ладожскій Пѣх.,→ 1865.2.9 въ 1/100 Пѣх.Островскій). - 25 Егерскій (1813.13.4) о (2)(→1833.28.1 въ Углицкій Пѣх.). - 26 Егерскій (впосл.5 Карабинерный)(1813.13.4) о (2)(→1833.28.1 одна труба въ Сибирскій Грен.,другая въ Малороссійскій Грен.). - 28 Егерскій (1815.5.1) + (2) (→1833.28.1 въ Тарутинскій Егер.). - 32 Егерскій (1815.5.1) + (2)(→ 1833.28.1 въ Тульскій Егер.). - 33 Егерскій (1814.30.8) о (2)(→1833.28.1 одна труба въ Екатеринбургскій Пѣх.,другая въ Тобольскій Пѣх.). - 39 Егерскій (1813.13.6) о (2)(→1834.21.3 въ Кабардинскій Егер.,одна изъ нихъ →1874.1.8 въ 163 Пѣх.Ленкоранскій). - 44 Егерскій (I,II) 1830.22.9 + (2) безъ надписи,за Турецкую Войну 1828-1829 (→1834.21.3 одна въ Черноморскій Линейный № 5 бат. →... другая въ Черноморскій Линейный № 6 бат.,впосл.№ 7, № 8,№ 9,№ 10,№ 2,впосл.Кавказскій Линейный № 34 бат.,впосл.№ 1.,№ 2,Дагестанскій Мѣст.бат 1889.15.10 10 Кавказскій Линейный Кадровый бат.,1891.25.3 Аварскій Рез.бат.,впосл.№ 255. →1910.20.2 въ 187 Пѣх.Аварскій). - 48 Егерскій (1813.13.4) о (2)(труба I бат-на → 1833.28.1 въ Виленскій Егер.,→ 1845.20.12 въ Кубанскій Егер.,→.. ; труба II бат-н →1833.28.1 въ Литовскій Егер.,→ 1845.20.12 въ Кубанскій Егер.). - 49 Егерскій (1813.13. и 1815.25.4) + (2)(→1833.28.1 труба I бат-на въ Волынскій Пѣх.; труба II-го бат-ма въ Минскій Пѣх., объ трубы →1845.20.12 въ Дагестанскій Пѣх.,одна изъ нихъ →1874.1.8 въ 164 Пѣх.Закатальскій). - 50 Егерскій (1813.13.4 о (2)(→1833.28.1 одна труба въ Житомірскій Егер.,другая въ Подольскій Егер.,объ трубы →1845.20.12 въ Самурскій Пѣх.,одна изъ нихъ →1874.1.8 въ 164 Пѣх.Закатальскій).

Арм.Стрѣлковые баталіоны

Трубы

5 Стрѣлковый бат. 1849.25.12 о (1)"За усмиреніе Трансильваніи въ 1849 году"(впосл. 13 Стрѣлковый полкъ).

Линейные баталіоны

Трубы

Черноморскій № 3 1834.21.3 о (1)"Въ воздаяніе отличныхъ подвиговъ противъ Французскихъ войскъ 1814 г."(отъ II/Нашебургскаго Пѣх.1814)(впосл. Черноморскій № 4,№ 5,→1856.17.4 въ Крымскій Пѣх.). - Черноморскій № 4 1834.21.3 о (1)"Въ воздаяніе отличныхъ подвиговъ противъ Французскихъ войскъ 1814 г."(отъ I/Нашебургскаго Пѣх.1814)(впосл.Черноморскій № 5,№ 6,→ 1856.17.4 въ Севастопольскій Пѣх.). - Черноморскій № 5 1834.21.3 + (1) безъ надписи(отъ I/44 Егерскаго 1830)(впосл.Черноморскій № 6,№ 7,№ 8,№ 9,№ 1,Кавказскій № 33, впосл.№ 21,№ 3, Сухумскій.Мѣст.бат.,дальнѣйшая передача не установлена). -Черноморскій № 6 1834.21.3 + (1) безъ надписи(отъ II/44 Егерскаго 1830)(впосл.Черноморскій № 7,№ 8, № 9,№ 10,№ 2,Кавказскій № 34,впосл.№ 17,№ 2, Дагестанскій Мѣст.бат.,дальнѣйшая передача не установлена).

Арм.Кирасирскіе полки

Литавры

Лейбъ Кирасирскій Ея Величества (1764)., - Екатеринославскій (1766)(1860.14.5 сданы въ Арсеналъ). - Орденскій (1750)(→1860.14.5 въ 13 драг.Военнаго Ордена)

Трубы
Лейбъ-Кирасирскій Ея Величества (1764 о, 1798 о, 1813 +). - Астраханскій (1813) + (→ 1860.14.5 въ 8 Драг.Астраханскій). - Екатеринославскій (1767) о (→1860.14.5 въ 4 Драг. Екатеринославскій, впосл. 4 Драг.Новотроицко-Екатеринославскій). - Новгородскій (1813) + (→1860.14.5 въ 10 Драг.Новгородскій). - Орденскій (1813) + (→1860.14.5 въ 13 Драг. Военнаго Ордена).

Арм.Драгунскіе полки

Трубы
Каргопольскій 1833.21.3 + ( )"Черниговскому Конно-Егерскому полку за отличіе противъ непріятеля въ сраженіи у Кацбаха 1го Августа 1813 года"(отъ Черниговскаго Конно-Егер.1813) (→1856.18.9 въ Новомиргородскій Драг., →1860.14.5 въ 6 Драг.Глуховскій). -Кинбурнскій 1833.21.3 о ( )"Дерптскому Конно-Егерскому полку 21 Февраля 1816 года"(отъ Дерптскаго Конно-Егер.1816)(→1856.18.9 въ Новоархангельскій Драг.,→1860.14.5 въ 8 Драг.Астраханскій). - Курляндскій (1808) + (съ 1827.6.10-Уланскій). - Московскій 1833.21.3 о (7)"Сѣверскому Конно-Егерскому полку за отличные подвиги оказанные въ достопамятную кампанію благополучно оконченную 1814 г."(→1856.18.9 въ Елисаветградскій Драг.,→1860.14.5 въ 2 Лейб Драг.Псковскій). - Нижегородскій 1854.21.1 + (16)"За отличные подвиги при пораженіи 36 т. Турецкаго корпуса на Башъ Кадикларскихъ высотахъ 19 Ноября 1853 года"(8 трубъ →1856.3.4 въ Сѣверскій Драг.). - Рижскій (1813) + (8 трубъ →1856.18.9 въ Нѣжинскій Драг., → 1860.14.5 въ 12 Драг.Стародубовскій).

Арм.Конно-Егерскіе полки

Трубы
Дерптскій (1816) о (8)(→ 1833.21.3 въ Маріупольскій Гус., 1 труба въ Артиллерійскій Музей; ( )→1833.21.3 въ Кинбурнскій Драг., →1856.18.9 въ Новоархангельскій Драг.; → 1860.14.5 въ 8 Драг.Астраханскій). - Лифляндскій (1810) + ( )(→1833.21.3 въ Митавскій Драг.,впосл.Гусарскій). - Сѣверскій (1814) о (7 трубъ →1833.21.3 въ Московскій Драг., →1856.18.9 въ Елисаветградскій Драг.,→1860.14.5 въ 2 Лейбъ-Драгунскій Псковскій; 1 труба въ Артиллерійскій Музей).- Черниговскій (1813) + (→1833.21.3 въ Каргопольскій Драг.,→1856.18.9 въ Новомиргородскій Драг.,→1860.14.5 въ 6 Драг.Глуховскій; 13 трубъ возвращены 1896.18.9 и 1898.1.4 въ 51 Драг.Черниговскій,впосл. 17 Гус.Черниговскій).

Арм.Уланскіе полки

Литавры
С.Петербургскій (1760).

Трубы
Бугскій (1814) о (б. 1 Бугскій), 1849.25.12 о (19)"За отличіе въ войнѣ съ Франціею 1812, 1813 и 1814 годовъ и за усмиреніе Венгріи въ 1849 году". - Волынскій (1814) +(19 трубъ →С.Петербургскій Артиллерійскій Складъ, 3 трубы →Артиллерійскій Музей), 1849.25.12 о (17)"Въ воздаяніе отличныхъ подвиговъ въ минувшую кампанію 1812 г. и за усмиреніе Венгріи въ 1849". - Елисаветградскій 1830.25.6 о (б. 4 Украинскій). - Курляндскій (1808) +. - Литовскій 1849.25.12 о (19)"За усмиреніе Венгріи въ 1849 г.". - Новоархангельскій 1830.25.6 о (б. 2 Украинскій)(→1856.3.7 въ Одесскій Улан.). - Новомиргородскій 1830.25.6 (б. 3 Украинскій)(→1856.3.7 въ Вознесенскій Улан.). - Одесскій 1830.25.6 о(б. 2 Бугскій) С.Петербургскій 1830.6.4 + (22)"За отличіе въ Турецкую войну 1828 и 1829 годовъ". - Сибирскій (1816) о (21 труба →С.Петербургскій Арт.Складъ). - Татарскій (1813) о (расф. 1833.21.3; 12 трубъ возвращены 1892.1.2 въ 47 Драг.Татарскій,впосл. 15 Улан.Татарскій).- Украинскій 1830.25.6 о (б. 1 Украинскій)(→1856.3.7 въ Бугскій Улан.). - Чугуевскій (1814) +. - 1 Бугскій (1817) о (съ 1830.25.6 Бугскій). - 2 Бугскій (1817) о (съ 1830.25.6 Одесскій). - 1 Украинскій (1817) о (съ 1830.25.6 Украинскій). - 2 Украинскій (1817) о (съ 1830.25.6 Новоархангельскій). - 3 Украинскій (1817) о (съ 1830.25.6 Новомиргородскій) 4 Украинскій (1817) о (съ 1830.25.6 Елисаветградскій).

Арм.Гусарскіе полки

Трубы
Александрійскій (1816) +. - Ахтырскій (1813) о, 1830.6.4 + (21) безъ надписи,за Турецкую Войну 1828-1829. - Бѣлорусскій (1814) о, 1832.11.9 + (22)"За отличіе въ Турецкую Войну 1829 года". - Елисаветградскій (1813) о, 1849.25.12 + (25)"За отличіе при пораженіи и изгнаніи непріятеля изъ предѣловъ Россіи 1812 г. и за усмиреніе Венгріи въ 1849 году". - Ингерманландскій 1831.15.8 + (10)"За отличіе при Кулевчѣ 30 Мая 1829 года".- Иркутскій (1808) +. - Иркутскій 1830.6.4 о ( )"За отличіе при Кулевчѣ 30 Мая 1829 года"(возвращены 1895.29.9 въ 50 Драг.Иркутскій, впосл. 16 Гус.Иркутскій). - Клястицкій (1813) о. - Маріупольскій (1813) о, 1833.21.3 о (8)"Дерптскаго Конно-Егерскаго полка 21 Февраля 1816 года"(отъ Дерптскаго Конно-Егер.1816). - Митавскій 1833.21.3 + (2)"Конно-Егерскому Его Вел.Кор.Виртембергскаго за храбрость при разбитіи 30.000 Турокъ при Шумлѣ 23 Іюля 1810 г." (отъ Лифляндскаго Конно-Егер.1810). - Ольвіопольскій (1810) + (въ Арт.Музей). -Сумскій (1813) +.

Арм.Артиллерія

Трубы
Кавказская Грен.Арт.бригада 1854.5.4 (Б 1 →1-я б.) + "За отличіе въ сраженіи съ Турками 2го Ноября 1853 г. при сел.Баяндуръ". 1854.5.4 (Б 2 →2-я б.)"За пораженіе Турокъ 19го Ноября 1853 года на Башъ Кадыкларскихъ высотахъ". 1854.4.10 (Г 1,расф.1860) о "За отличіе въ сраженіи противъ Турокъ за рѣкою Чолокомъ 4го Іюня 1854 года".- 2 Арт.бригада (1-я б.) 1849.25.12 о "За усмиреніе Венгріи въ 1849 году". - 3 Арт.бригада (1-я б.) о "За усмиреніе Польши въ 1831 году". - 5 Арт.бригада (Б 3) 1849.25.12 о "За усмиреніе Венгріи въ 1849

году". - 7 Арт.бригада (Б I) I830.6.4 о безъ надписи,за Турецкую Войну I828-I829,(→ ... въ I Вост.Сиб.Стрѣлк.Арт.бригаду 5-ю б.). I849.25.I2 (I-я б.) о "За усмиреніе Венгріи въ I849 году"(отъ ...). - 8 Арт.бригада (4-я б.) I830.6.4 о безъ надписи,за Турецкую Войну I828-I829. I849.25.I2 (Б 4) о "За усмиреніе Венгріи въ I849 году"(→ .. въ 32 Арт.бригаду,I-ю б.,или 2 Вост.-Сиб.Стрѣлк.Арт.бригаду 2-ю б.). - 9 Арт.бригада (4-я б.) I830.6.4 о "За осаду крѣпости Силистріи I828-I829 годовъ". I830.6.4 (5-я б.) о безъ надписи,за Турецкую Войну I828-I829., I849.25.I2 прибавлена надпись "За войну съ Турціею въ I828 и I829 годахъ и за усмиреніе Венгріи въ I849 году".(→ ... въ 33 Арт.бригаду,5-ю б., II Арт.бригада (I-я б.) I830.6.4 о безъ надписи,за Турецкую Войну I828-I829.-I2 Арт.бригада (Б 4 → Б 5 → I-я б.) о безъ надписи,за Турецкую Войну I828-I829. I3 Арт.бригада (П 2 → 4-я б.) I854.I.I о "За пораженіе Турокъ I4го Ноября I853 года при Ахалцихѣ). - 2 Конно-Арт.б-рея I83I.6.I2 о "За Варшаву 25 и 26 Августа I83I года". - 3 Конно-Арт.б-рея I830.6.4 о безъ надписи, за Турецкую Войну I828-I829. - 4 Конно-Арт.б-рея I849.25.I2 о "За усмиреніе Венгріи въ I849 году". - 9 Конно-Арт.б-рея I849.25.I2 о "За усмиреніе Венгріи въ I849 году". - I6 Конно-Арт.б-рея I849.25.I2 о "За усмиреніе Трансильваніи въ I849 году". - 22 Конно-Арт.б-рея (I8I3) о (отъ Конной роты № I)

Арм.Казаки и Донская Артиллерія

Трубы

двѣ конно-арт.роты I829 о. - Донская Конно-Арт.рота № I I832.II.9 о (отъ одной изъ предыдущихъ). - Донская Конно-Арт.№ 6 б-рея I849.25.I2 о "За усмиреніе Венгріи въ I849 году".- Донская Конно-Арт. № 7 б-рея I854.5.4 о "За отличіе въ сраженіи съ Турками I9 Ноября I854 года на Башъ Кадыкларскихъ высотахъ". - Донская Резервная Конно-Арт.№ 2 б-рея I849.25.I2 "За усмиреніе Венгріи въ I849 году".

Оружіе

Ружья: за періодъ I825 - I855 произошли слѣдующія измѣненія: Послѣдовательно введены образцы ружья I828, I839, I843, I845, I852, I854 г.г. Введена ударная система и появляется нарѣзное оружіе, въ видѣ Литтихскаго штуцера I843 г. и кавалерійскаго штуцера I849 и нарѣзныхъ драгунскихъ карабиновъ и пѣхотныхъ ружей I854 г. Въ I832 г: введено казачье ружье и въ I833 г. карабинъ для всей кавалеріи. Сферическая пуля замѣняется пулею съ ушками Минье и бельгійской. Въ I838 г. отмѣнено кирасирское ружье, замѣненное обще-кавалерійскимъ карабиномъ.

Артиллерія: Въ войнахъ I826 - I829 годовъ сохранена организаціонная структура и образцы орудій I8I2 - I8I4 годовъ. Въ I833 г. введено наименованіе "батарея" вмѣсто роты, при количествѣ 8 орудій, вмѣсто I2. Въ I838 г. происходитъ крупная реформа всей артиллеріи, ввиду того что ранѣе имѣлось большое разнообразіе калибровъ, изъ которыхъ нѣкоторые были слишкомъ близки другъ къ другу, а каждый типъ лафета былъ приспособленъ къ опредѣленному типу орудія. I2-ти фнт. бронзовая пушка названа батарейной пушкой ,кал. 4,8",длина канала ствола I5,5 калибровъ.Вѣсъ съ передкомъ, перевозится шестерочной запряжкой прислуга въ I2 чел. Калибры орудій округлены до цѣлыхъ линій (0,I") и близкіе по величинѣ уравнены Упразднены всѣ украшенія стволовъ и стволы стали совершенно гладкими. Казенная часть единороговъ становится цилиндрической,какъ у пушекъ, и становится тяжелѣе,а единороги менѣе подпрыгиваетъ при выстрѣлѣ.Уравнены нѣкоторые лафеты, чтобы могли замѣнять другъ друга. Оси лафетовъ, передковъ ящиковъ дѣлаются желѣзными, вм.деревянныхъ.

Орудія обр. I838 г.

Полевыя орудія	Калибръ (дюймы)	Дальн.стрѣльбы прицѣльн.	Дальн.стрѣльбы максим.	Крѣпостныя орудія	Калибръ (дюймы)	Дальн.стрѣльбы прицѣльн.	Дальн.стрѣльбы максим.
Пушка I2 ф.	4,80	600	I.600	Пушка 3 пд.бомбовая	I0,75	950	2.085
6 ф.	3,76	500	I.000	36 ф.	6,80	750	...
Единорогъ I/2 пд.	6,00	600	I.200	24 ф.	6,00	700	I.670
I/4 пд.	4,80	500	I.000	I8 ф.	5,40	700	...
Осадныя орудія				I2 ф.	4,80	500	I.640
Пушка 24 ф.	6,00	700	I.670	6 ф.	3,76	400	...
I8 ф.	5,40	700	I.640	Единорогъ I пд.	7,70	650	I.700
Единорогъ I пд.	7,70	700	I.700	I/2 пд.	6,00	500	I.300
Мортира 5 пд.	I3,I5	—	I.I00	Мортира 5 пд.	I3,I5	—	I.950
2 пд.	9,65	—	I.000	2 пд.	9,65	—	I.I60
I/2 пд.	6,00	—	500	I/2 пд.	6,00	—	550

Въ I845 г. для полевой артиллеріи введены новые лафеты,передки и зарядные ящики. Лафеты I845 г. имѣютъ слѣдующія особенности. Всѣ лафеты раздѣлены на "батарейные" (I2 фнт.пушки и I/2 пд.единороги) и "легкіе" (6 фнт.пушки и I/4 пд.единороги),въ обоихъ случаяхъ лафет одинаковый. Объ деревянныя станины параллельныя, а не расходящіяся къ хоботу;нѣсколько измѣнено расположеніе подушекъ,соединяющихъ станины, чѣмъ увеличены углы склоненія и возвышенія ствола; правила всѣхъ лафетовъ сдѣланы откидныя,для удобства посадки прислуги. Крышка ящика у передка стала плоской,чтобы умѣстить до 3 чел.прислуги. У зарядныхъ ящиковъ крышка почти плоская, съ 2 поручнями, и умѣщаетъ отъ 2 до 4 чел.прислуги.Образецъ общій для всей полевой артиллеріи, а внутреннія гнѣзда измѣнныя,въ зависимости отъ снарядовъ. Колеса передковъ и ящиковъ уравнены съ колесами лафетовъ. Хедѣзные лафеты замѣнили деревянные послѣ Крымской Войны. Въ I850 г. въ полевую артиллерію включена I2ти фнт. облегченная пушка системы Полк.Баумгартена,стрѣляющая ядромъ,гранатой и картечью и превосходящая по мощности снаряда и дальности стрѣльбы прежніе I/4 пд.единороги и 6 фнт. пушки; но она вошла въ употребленіе только въ самомъ концѣ Крымской Войны. Въ горной артиллеріи состояли I/4 пд.единорогъ (короче и легче чѣмъ I/4 пд.полевой) и I/4 пд. мортира, принятые на вооруженіе въ концѣ I846 г. Въ I84I г. на вооруженіе принята I/4 пд.

горная мортира на деревянномъ станкѣ,перевозимая на вьюкахъ. Но послѣ Крымской Войны снята съ вооруженія,какъ уступающая во всѣхъ отношеніяхъ I/4 пд.горному единорогу. До 1859 г.на вооруженіе Кавказской горной артиллеріи поступила I пд.стальная мортира системы прапорщика Гагарина. Въ 1847 г. введены новые лафеты,передки и зарядные ящики.Горный лафетъ состоялъ изъ сходящихся къ хоботу станинъ; подъемный механизмъ - вертикальный винтъ а лафетъ перевозился на колесахъ или на вьюкахъ. Въ осадной артиллеріи,по положенію 1838 г., имѣются бронзовые I пд.длинный единорогъ, 18-фнт. и 24-фнт.пушка, I/2 пд.,2 пд. и 5 пд.мортиры. Въ 1839 г. введены новые лафеты и передк. Новый лафетъ состоитъ изъ 2 дубовыхъ короткихъ станинъ,между которыми закрѣпляется сосновый брусъ требуемой длины. Подъемный клинъ замѣненъ вертикальнымъ винтомъ. - Лафеты и ходовая часть артиллерійской системы, передковъ, зарядныхъ ящиковъ и фуръ, окрашивались съ XVI по XVIII в. въ красный цвѣтъ, съ 1796 по 1805 г. въ зеленый, съ 1805 г. въ салатно-зеленый цвѣтъ. Зарядные ящики съ 1757 г. окрашивались въ ярко-зеленый цвѣтъ. - Нарѣзная артиллерія появилась въ 60-70 годахъ XIX столѣтія.

Флотъ

ОРГАНИЗАЦІЯ

1826.23.I Балтійскій Флотъ: перемѣна номеровъ Флотскихъ Экипажей: I7 = 2, 20 = 4, 22 = 8, 2 = I2, I6 = I3, 23 = I4, 25 = I5, 27 = I6, I2 = I7, I3 = I8, 8 = I9, I5 = 20, 4 = 22, I4 = 23, 26 = 24, 24 = 25, I8 = 26, I9 = 27. № I,3,5,6,7,9, I0,II,2I - безъ измѣненій.

1826.8.I2 Балтійскій Флотъ: учреждены I - 8 Ластовые Экипажи, изъ прежнихъ I - 5 Ластовыхъ Экипажей и разныхъ командъ. № I и 2: С.Петербургъ, 3 и 4: Кронштадтъ, 5: ½ при военныхъ поселеніяхъ, ½ Динабургъ, 6: роты I-4 Свеаборгъ,роты 5-8 Ревель, 7: Архангельскъ, 8: роты I-4 Казань,роты 5-6 Астрахань, рота 7 Москва, рота 8- ½ Лодейнопольская верфь, ½ Новгородская Адмиралтейская Парусная Фабрика.

1826.I5.I2 Балтійскій Флотъ: учреждены I - I0 Рабочіе Экипажи, изъ прежнихъ мастеровыхъ командъ. № I: Главное Адмиралтейство, 2: Новое Адмиралтейство, 3: Охтенская верфь и Главный Гребной портъ, 4 и 5: Кронштадтское Адмиралтейство, 6:Адмиралтейство Ижорскаго Завода, 7: роты I-2 Свеаборгскій портъ, рота 3 Лодейнопольская верфь, роты 4-6 Новгородская Адмиралтейская Парусная Фабрика,роты 7-8 Ревель, 8: роты I-2 Ширшемскій заводъ, роты 3-8 Архангельскій портъ, 9: Архангельскій портъ, I0: рота I Казанское Адмиралтейство,роты 2-4 Астраханскій портъ.

1828.I4.3 Балтійскій Флотъ: росписаніе Флотскихъ Экипажей: I-я дивизія (синяго флага) I-я эскадра: № I,2,3; 2-я эскадра: № 4,5,6; 3-я эскадра: № 7,8,9. 2-я дивизія (бѣлаго флага): I-я эскадра: № I0,II,I2; 2-я эскадра: № I3,I4,I5; 3-я эскадра: № I6,I7,I8. 3-я дивизія (краснаго флага): I-я эскадра: № I9,20,2I;2-я эскадра: № 22,23,24; 3-я эскадра: № 25,26,27.

1826.28.9 Сформ. Морская Учебная Команда въ Кронштадтѣ.

1827... Учрежденъ Корпусъ Корабельныхъ Инженеровъ.

1827.I.7 Учрежденъ Корпусъ Флотскихъ Штурмановъ. Шхипера переименованы изъ гражданскихъ въ соотв. офицерскіе чины.

1827.23.4 Флотскіе Экипажи: въ числѣ музыкантовъ,положены горнисты вмѣсто флейтистовъ.

1827.I8.9 Балтійскій Флотъ: въ боевомъ порядкѣ, I-я дивизія именуется авангардъ (синій флагъ), 2-я дивизія кордебаталія (бѣлый флагъ), 3-я дивизія арьергардъ (красный флагъ). Перемѣна номеровъ Флотскихъ Экипажей: I - 2, 2 - I, 5 - 6,6 - I7, 7 - 8, 8 - 5, 9 - I3, I0 - 9, II - I8, I2 - I0, I3 - I2, I4 - 7, I5 - I4, I6 - II, I7 - I5, I8 - I6, I9 - 23, 23 - I9. № 3,4,20,2I,22,24,25,26,27 безъ измѣненія.

1827.25.9 Черноморскій Флотъ: учреждены 9 - I4 Ластовые Экипажи, изъ прежнихъ 6 - 8 Ластовыхъ Экипажей и одного Карантиннаго Экипажа. № 9: рота I Измаилъ, роты 2-5 Одесса, роты 6-8 Николаевъ, I0: Николаевъ, II: Николаевъ, I2: рота I Глубокая пристань,Кинбурнъ и Тендерскій маякъ, роты 2-8 Херсонъ, I3:Севастополь, I4: роты I-3 Севастополь, роты 4-5 Таганрогъ, роты 6-8 Керчь. Учреждены II - I8 Рабочіе Экипажи. № II,I2,I3,I4: Николаевское Адмиралтейство, I5: роты I-3 Николаевъ, роты 4-6 фабрики въ Богоявленскѣ, роты 7-8 Измаильская верфь, I6: роты I-2 Николаевъ, роты 3-6 Херсонъ, роты 7-8 Севастополь, I7,I8:Севастопольская верфь.

1826.II.II Учрежденъ Учебный Морской Экипажъ въ Кронштадтѣ: 4 ранжированныхъ роты,резервная рота и артиллерійская полурота. Упраздненно Кронштадтское Военно-Сиротское отдѣленіе и Училище Юнговъ въ Кронштадтѣ.

1829.26.3 Черноморскій Флотъ: Рабочіе и Ластовые Экипажи соединены въ бригады: I-я бригада (Николаевъ): Рабочіе II,I2,I3, Ластовые 9,I0. 2-я бриг.(Николаевъ): Рабочіе I4,I5,I6, Ластовые II,I2. 3-я бриг.(Севастополь): Рабочіе I7,I8,Ластовые I3,I4

1829... Корпусъ Морской Артиллеріи: учреждены кондукторскія роты.

1830.5.2 Учреждены I - II Арестантскія роты. № I,2,3: С.Петербургъ, 4,5,6,7 Кронштадтъ, 8: Ревель, 9: Свеаборгъ, I0: Архангельскъ, II: Астрахань.

1830.I2.4 Сформ. Финскій Флотскій Экипажъ.

1831.20.3 Упраздненно званіе клерка.

1835.26.7 Въ Балтійскихъ портахъ учреждены управленія Кригсъ-Комиссара.

1837.3.8 Учрежденъ Корпусъ Инженеровъ Морской Строительной Части,изъ генераловъ и офицеровъ Инженернаго Корпуса, сост.въ вѣдомствѣ Морской Строительной Части.Составъ

Корпуса: Инспекція Корпуса и Сѣверный и Южный Округа Морской Строительной Части. Военно-Рабочія роты сост.при Морской Строительной Части поступаютъ въ составъ Корпуса и принимаютъ, вмѣстѣ съ новосформированными, № I - 9 и предусмотрена № IO. № I (бывшая 3I) С.Петербургъ, 2 (новая) С.Петербургъ, 3(б.32) Кронштадтъ, 4(б.33) Кронштадтъ, 5(½ 34) Архангельскъ, 6(½ 34) полурота въ Ревель, полурота въ Свеаборгѣ), 7(новая) Николаевъ, 8(новая) Севастополь, 9(новая) полурота въ Севастополѣ, полурота въ Измаилѣ; IO(новая) Севастополь.

1837.5.9 Сформ. 2 Учебный Морской Экипажъ (4 флотскія и I арт.роты):Упразднены Николаевское и Артиллерійское (въ Николаевѣ) Флотскія Училища и хоръ музыкантовъ при Николаевскомъ порту.

1837.25.II Учрежденъ Хозяйственный Комитетъ Южнаго Округа Морской Строительной Части.

...

1842.29.6 Сводный Флотскій Экипажъ (въ С.Петербургѣ,для строенія сухихъ доковъ) названъ Рабочій Экипажъ № I9. 4I Флотскій Экипажъ: 4 роты переведены въ Севастополь и развернуты въ 8 ротъ; 4 роты влиты въ Ластовый Экипажъ № 9.

1842.I0.8 Балтійскій Флотъ: перемѣна номеровъ Флотскихъ Экипажей: 20 = 9, 9 = 20.

1844.I6.I2 Флотскіе Экипажи раздѣляются на 4 (а не 8) роты

1850.22.2 Сформ. 45 Флотскій Экипажъ изъ Охотскаго Флотскаго Экипажа, Охотской Мастеровой роты и Петропавловской Флотской роты.

1853.6.I2 Формируемому въ Финляндіи второму Финскому Флотскому Экипажу присвоенъ № 28, въ составѣ 3-й бригады 3-й Флотской дивизіи. Съ формированіемъ 28 Флотскаго Экипажа, измѣнены номера: 28 (бывшій) = 45 (съ переводомъ въ 3-ю бригаду 5-й Флотской дивизіи); 45 = 46, 46 = 47.

ОБЩЕЕ

1826.I4.4 93 Всѣ генералы, штабъ и оберъ-офицеры и нижніе чины Флота, Морской Артиллеріи, при Адмиралтействѣ, портахъ, по всѣмъ присутственнымъ мѣстамъ,въ учебныхъ и др. заведеніяхъ: Мундиръ положенъ однобортный, 9 пуговицъ, тем.зеленый, и брюки тем.зеленыя, носимыя поверхъ сапогъ. Эполеты присвоены линейнымъ генераламъ и офицерамъ, состоящимъ во Флотѣ и Морской Артиллеріи - золотые, а въ Ластовыхъ Экипажахъ и имѣющимъ вообще морскіе и военные чины - серебряные.Классные чиновники и всѣ прочіе: ни эполетъ, ни погонъ. Отличія попрежнему: Адмиралъ - 3 орла, Вице-Адмиралъ и Генералъ-Лейтенантъ - 2 орла, Контръ-Адмиралъ и Генералъ-Маіоръ - I орелъ, Капитанъ-Командоръ - безъ орловъ. Капитаны I ранга и Капитаны 2 ранга и прочіе офицеры имѣютъ вышитый № Экипажа или бригады. Въ табельные дни и на большихъ смотрахъ, генералы носятъ пѣхотныя бѣлыя панталоны въ сапоги, въ воскресные и другіе дни,когда разводъ безъ шарфа, брюки;въ обоихъ случаяхъ - шпага на портупеѣ подъ мундиромъ. Вицъ-мундиръ и сюртукъ остаются двубортные 2 х 6 пуговицъ. При вицъ-мундирѣ носитъ брюки (а не панталоны) Адмиралъ, Вице-Адмиралъ, Контръ-Адмиралъ и Капитанъ-Командоръ: при вицъ-мундирѣ - кортикъ. Вицъ-мундиръ присвоенъ только тѣмъ, у кого мундиръ съ шитьемъ. Генералы, штабъ-и оберъ-офицеры всѣхъ службъ Морского Министерства не имѣющіе кивера: положена треугольная шляпа. Фуражку носитъ только при работахъ. Чины 5 класса: на мундирѣ положена генеральская петлица по прибору. Шинель попрежнему сѣрая,съ большимъ отложнымъ сѣрымъ воротникомъ и съ зеленымъ стоячимъ,а у адъютантовъ съ красными В:бѣлая.

1830.I6.I 94 Пуговицы положены, вмѣсто гладкихъ: Орелъ и якоря: всѣ адмиралы и генералы на генеральскомъ мундирѣ и на вицъ-мундирѣ; генералъ-адъютанты, адмиралы и генералы Свиты Е.И.В., флигель-адъютанты Гвард.Экипажа, офицеры Гвард.Экипажа находящіеся въ штабахъ или адъютантами, Морской К.К. Орелъ и скрещеныя пушки:и якоря: Артиллерійская рота Гвард.Экипажа. Одинъ якорь: офицеры всѣхъ Флотскихъ Экипажей, въ спискахъ числящіеся и состоящіе по Флоту, Корпусъ Штурмановъ, Штурманскій Полуэкипажъ и Учебный Экипажъ. Якорь и скрещеныя пушки:Морская Артиллерія Якорь и скрещеные топоры:Корабельные Инженеры, Учебный Рабочій Экипажъ.

1830.2I.II 95 Гвардейскій Экипажъ, Флотскіе Экипажи, Учебный Морской Экипажъ: офицеры: на эполеты присвоены звѣздочки по чинамъ: Мичманъ - I, Лейтенантъ - 2, Капитанъ-Лейтенантъ- 2, Капитанъ 2 ранга - 3, Капитанъ I ранга - 0.

1830.27.II 96 Ластовые и Рабочіе Экипажи: офицеры: на эполеты присвоены звѣздочки по чинамъ: Прапорщикъ - I, Подпоручикъ - 2, Поручикъ - 3, Штабсъ-Капитанъ - 4,Капитанъ 0, Маіоръ - 2, Подполковникъ - 3, Полковникъ - 0.

1830.I2,I2 97 Юнкера: положена форма строевыхъ унтеръ-офицеровъ.

1836.3I.I 98 см."Общее" № 2I. Шинель.

1837.I8.3 99 Флотъ и Морская Артиллерія: присвоенъ киверъ новаго образца. Арматура какъ въ Пѣхотѣ и Артиллеріи,но съ якорями и № Экипажа или Арт.бригады. Учебный Морской Экипажъ: арматура съ № I, а предназначенный въ Черномъ Морѣ - съ № 2. На офицерскомъ кивере отмѣненъ этишкетъ, а поверху положенъ снуръ серебряный съ кистью, какъ въ Пѣхотѣ (у штабъ-офицеровъ - кисть канительная).

1845.5.5 I00 Фуражка: установлено слѣдующее росписаніе для Морского Вѣдомства: тулья у всѣхъ тем.зеленая В:бѣлая. Цвѣта околыша и, гдѣ нужно, шифровка нижнихъ чиновъ слѣдующіе:

Адмиральская форма и состоящіе по Адмиралтейству: тем.зеленый В:бѣлыя
Свита и Адъютанты: красный В:бѣлыя.
Военные офицеры сост.въ Департ-хъ Морского Мин-ва: красный В:тем.зеленыя.
Гвардейскій Экипажъ: тем.зеленый В:бѣлыя, № Р. - ластовая рота тем.зеленый В:бѣлыя, Л.Р.. артиллерійская рота черный В:красныя, А.Р.
Флотскіе Экипажи: тем.зеленый В:бѣлыя, № Р.
27 Флотскій Экипажъ (Финскій): тем.зеленый В:св.синія, № Р.
I и 2 Учебные Экипажи: тем.зеленый В:бѣлыя, № Р.
Морская Артиллерія и арсенальныя роты: черный В:красныя
К-съ Флотскихъ Штурмановъ: черный В:красныя.
Инженеры Корабельной и Морской Строительной части: черный В:красныя
Писари и прочіе нестроевые: тем.зеленый В: бѣлая по верху; съ козырькомъ.
Ластовые Экипажи: тем.зеленый В:бѣлыя
Рабочіе Экипажи: черный В:красныя
Арестантскія роты: черный В:красныя
Фельдшера: тем.зеленый В:бѣлая по верху; съ козырькомъ.
Писари и вахтеры Морской Артиллеріи: черный В:красныя
Межевая рота Топографовъ Корабельныхъ Лѣсовъ: тем.зеленый В:св.зеленыя
Цейхвартеры и унтеръ-цейхвартеры: черный В:красныя (безъ кокарды).

1846.18.4 IOI — Морскіе генералы: при флотскихъ вицъ-мундирѣ и сюртукѣ, разрѣшенъ киверъ флотскаго образца, съ короной въ щитѣ герба, а генералы числ.по Гвард.Экипажу киверъ Гвард.Экипажа. Киверъ носить,по желанію,при вицъ-мундирѣ и сюртукѣ.

1850.30.3 I02 — На киверъ, отмѣнена пряжка сзади.

1852.13.2 I03 — Присвоенъ киверъ безъ султана, съ арматурой по прибору:
Цейхвартеры, фармацевты и ветеринарные чиновники, капельмейстеры,чиновники для обученія музыкантовъ, шкипера, комиссары, смотрители и комиссары морскихъ госпиталей, курьеры; всѣ медики и аудиторы Морского Вѣдомства:
- сост.при Гвард.Экипажѣ- гербъ гвардейскій. - сост.при войскахъ флота и при Департаментахъ Морского Министерства: медики, аудиторы, капельмейстеры и чиновники для обученія музыкантовъ - гербъ армейскій, щитъ гладкій, а отъ 4 кл. и выше - съ короной. - цейхвартеры и унтеръ-цейхвартеры Морской Строительной Части - какъ военно-рабочія роты, а въ Морской Артиллеріи - какъ арсенальныя роты. - шкиперы и комиссары флотскихъ, учебныхъ и рабочихъ экипажей, ластовыхъ командъ, смотрители и комиссары морскихъ госпиталей, ветеринары и фармацевты - какъ портовыя роты. - начальникъ курьерской команды и курьеры - съ вертикальнымъ якоремъ. Носящіе кокарду на киверѣ, имѣютъ ее и на околышѣ фуражки.

1852.14.3 I04 — Офицерскіе чины Морского Вѣдомства,коимъ положенъ киверъ: присвоена сабля флотскаго образца на бандольерѣ.

1854.29.4 I05 — см."Общее" № 50. Шинель

ГВАРДЕЙСКІЙ ЭКИПАЖЪ

Э_ = Гвардейскій Экипажъ, А_ = его Артиллерійская команда, Л_ = Ластовая рота

1825.II.2 — Э.,А.,Л.: нижніе чины: присвоена куртка однобортная (вм.двубортной) съ 9 пуговицами. Э.,А.: офицеры: мундиръ положенъ однобортный (вм.двубортнаго) съ 9 пуговицами. Вицъ-мундиръ безъ измѣненія.

1827.I.7 — Л.: шкипера переименованы въ соотв.военные офицерскіе чины и имъ присвоено обмундированіе Экипажа, но приборъ серебряный.

1828.24.4 — А.: нижніе чины: на куртку и шинели положена выпушка красная (вм.бѣлой) и такая-же выпушка прибавлена по низу воротника. Офицеры:положена В:красная по низу воротника мундира, вицъ-мундира, сюртука и шинели.
см."Общее" № II. Киверъ. Этишкетъ ⊞ Э.,Л. бѣлый, А.: красный;⊟ кисти бѣлаго, оранжеваго и чернаго цвѣтовъ;⊕ серебряный. Помпонъ и репескъ⊞ Э.,Л.: тем.зеленые, А.: красные;⊕ серебряные. Гербъ и чешуя безъ измѣненія.

1830.I6.II — см."Общее" 1829.26.I2 Пуговицы (Э.:Госуд.гербъ съ якорями, А.:Госуд.гербъ съ якорями и пушками). 1830.I4.6 то-же для Л.: Госуд.гербъ съ якорями.

1830.I5.I0 — Э.: на фуражкѣ, выпушки околыша положены бѣлыя (вм.красныхъ)

1830.2.II — Э.,А.,Л.: Киверъ: гербъ положенъ новаго образца.

1830.2I.II — см."Общее" № 95. Эполеты.

1834.22.2 — Составъ Гвардейскаго Экипажа: 8 ротъ морскихъ, I артиллерійская, I ластовая. Во всѣхъ Экипажѣ упразднены темляки, а въ арт.ротѣ подсумки. По табели вещей,предметы обмундированія слѣдующіе:
Морскія роты: Киверъ коханый, обшитъ чернымъ сукномъ, сзади пряжка; гербъ и чешуя красной мѣди, этишкетъ бѣлый (боцманы, боцманматы, квартирмейстеры, музыканты,экипажные барабанщикъ и горнистъ: кисти бѣлаго,оранжеваго и чернаго цвѣтовъ); чехолъ; помпонъ зеленый. Мундиръ однобортный тем.зеленый, 9 пуговицъ; воротникъ и обшлага тем.зеленые В:бѣлая,съ петлицами. Погоны красные. Наплечники музыкантовъ красные. Пуговицы красной мѣди съ гербомъ и якорями. Унтеръ-офицерскій галунъ золотой битевой. Фуражка однобортная тем.зеленая, воротникъ и обшлага тем.зеленые В:бѣлая,съ петлицами.Погоны,пуговицы,наплечники,галуны -

какъ на мундирѣ. Фуражка: тулья тем.зеленая В:бѣлая,околышъ тем.зеленый В:бѣлыя. Брюки: къ мундиру – тем.зеленыя, къ фуфайкѣ – бѣлыя.Сапоги смазные. Шинель сѣрая, воротникъ тем. зеленый В:бѣлая, погоны красные. Шинель канифасная съ рукавами, пуговицы обтяжныя. Тамбуръ-мажоръ: галуны золотые. Вооруженіе: ружье съ чернымъ ремнемъ; тесакъ у унт.офицеровъ и всѣхъ музыкантовъ, портупея черная; патронная сума и перевязь черной лакированной кожи, на крышкѣ якорь красной мѣди; ранецъ черной кожи; фляга. Музыканты: барабанная перевязь черной кожи съ мѣдной бляхой; флейтный футляръ желтой мѣди; сигнальный рожокъ красной мѣди. Нестроевые: Фуражка тулья тем.зеленая В:бѣлая, околышъ тем.зеленый В:бѣлыя. Сюртукъ тем.зеленый,воротникъ и обшлага тем.зеленые В:бѣлая,съ петлицами. Погоны,пуговицы,галуны – какъ у строевыхъ. Брюки сѣрыя, Брюки лѣтнія бѣлыя. Сапоги. Шинель и шинель канифасная – какъ у строевыхъ. Ранецъ. Фляга.

Артиллерійская рота: Киверъ какъ въ морскихъ ротахъ.Этишкетъкрасный,⊟ кисти бѣлаго,оранжеваго и чернаго цвѣтовъ. Мундиръ и фуфайка какъ выше, но воротникъ и обшлага чернаго плиса В:красная. Фельдфебель, портупей-юнкеръ, юнкеръ и унтеръ-офицеры: золотой галунъ по воротнику и обшлагамъ, бомбардиръ – только по воротнику. Фуражка: тулья тем.зеленая В:бѣлая,околышъ черный В:красныя. Шинель: воротникъ черный В:красная. Вооруженіе:тесакъ на черной портупеѣ у фельдфебеля, портупей-юнкера, юнкера, унтеръ-офицеровъ,бомбардировъ, канониръ,барабанщиковъ. Ранецъ. Фляга. Нестроевые: фуражка какъ у строевыхъ, сюртукъ какъ въ морскихъ ротахъ, воротникъ и обшлага черные В:красная. Ранецъ. Фляга.

Ластовая рота:приборъ серебряный. Предметы всѣ какъ въ морскихъ ротахъ. Вооруженіе:тесакъ у боцмана, боцманмата и квартирмейстера. Ранецъ. Фляга. Нестроевые:какъ въ морскихъ ротахъ

1843.8.4 Э.: офицеры: на чепракѣ, по краямъ золотыхъ галуновъ положены выпушки бѣлыя (вм.красныхъ). см."Общее" № 37. Тамбуръ-мажоръ. № 38. Киверъ. № 41.Нашивки (желтыя съ краснымъ просвѣтомъ).

1844.5.5 Фуражка положена: тулья тем.зеленая В:бѣлая, околышъ: Э.:тем.зеленый В:бѣлыя, шифровка № Р. А:черный В:красныя,шифровка А.Р. Л.:тем.зеленый В:бѣлыя,шифровка Л.Р.

1844.9.5 Э.,А.,Л.: присвоенъ киверъ флотскаго образца. Султанъ черный, у музыкантовъ красный. Гербъ и чешуя прежніе. 1845.4.1 ⊕прибавлена справа кокарда.

1848.9.I Офицеры: послѣ развода,при праздничной формѣ,разрѣшены(киверъ) съ султаномъ и сюртукъ

1852.28.I2 Генералы, офицеры и адъютанты: въ строю верхомъ, имѣть при парадной формѣ чепракъ, при походной формѣ – вице-чепракъ какъ въ Гвард.Пѣхотѣ, выпушки бѣлыя.

1854.2.I2 Гвардейскія суда: установлены цвѣта фланелевыхъ рубахъ: Катеръ Императора: фланелевая синяя, рукава бѣлые; полотняная бѣлая. Катеръ и гичка Генералъ-Адмирала: фланелевая голубая съ бѣлымъ воротникомъ и басономъ;полотняная бѣлая. Пароходы Гвард.Экипажа: фланелевая голубая съ бѣлымъ воротникомъ и басономъ. Прочія яхты и суда: фланелевая темносиняя.

ФЛОТСКІЕ, ЛАСТОВЫЕ И РАБОЧІЕ ЭКИПАЖИ, МОРСКАЯ АРТИЛЛЕРІЯ

1825.29.II Нижніе чины флота, откомандированные къ Невскимъ мостамъ: погоны положены бѣлые, шифровка зеленая М.К. (Мостовая Команда).

1825.30.I2 Генералы линейные флотскіе и морской артиллеріи: мундиръ положенъ,какъ у военно-сухопутныхъ генераловъ однобортный (вм.двубортнаго),9 пуговицъ,шитье прежнее.

1826.I5.I2 I – 9 Рабочіе Экипажи: при учрежденіи, форма положена: офицеры – какъ офицеры Ластовыхъ Экипажей, но на эполетахъ сукно бѣлое (вм.тем.зеленаго) съ № Экипажа; нижніе чины – мундиръ сѣрый, погоны тем.зеленые съ № Экипажа.

1826.I4.4 см."Общее" № 93.
Флотскіе: Адмиралы, Вице-Адмиралы, Контръ-Адмиралы, Капитанъ-Командоры, Штабъ и оберъ-офицеры: флотскихъ линейныхъ чиновъ мундиръ, вицъ-мундиръ, сюртукъ, шитье, эполеты и.т.д. – безъ измѣненія,кромѣ количества пуговицъ и присвоенія брюкъ.
Штурмана и ихъ помощники (во Флотѣ и при училищахъ): мундиръ, вицъ-мундиръ, сюртукъ и брюки – тем.зеленые, пуговицы золотыя; безъ эполетъ и погонъ;клапаны на обшлагахъ; штабъ-офицеры: золотой кантъ на воротникѣ,обшлагахъ и клапанахъ обшлаговъ; оберъ-офицеры: только на обшлагахъ и клапанахъ обшлаговъ; штурманскіе помощники офицерскаго чина: только на клапанахъ обшлаговъ; штурманскіе помощники унт.офицерскаго чина: на воротникѣ и обшлагахъ золотой галунъ. Штурманскіе ученики: мундиръ прежній,но однобортный безъ полъ;погоны изъ тесьмы учебныхъ войскъ (желтая съ краснымъ просвѣтомъ); сюртукъ не положенъ, шинель сѣрая.Шхиперы: какъ штурманы,но безъ шитья на воротникѣ,обшлагахъ и клапанахъ обшлаговъ; вицъ-мундиръ не положенъ.
Комиссары,клерки,писаря,баталеры,унтеръ-баталеры: въ офицерскихъ чинахъ – какъ шхиперы,но безъ клапановъ обшлаговъ;на воротникѣ и обшлагахъ В:бѣлая; въ унт.офицерскихъ чинахъ – сюртукъ однобортный тем.зеленый,9 мѣдныхъ пуговицъ; на воротникѣ и обшлагахъ золотой галунъ; брюки сѣрыя безъ выпушекъ.
Повара,слесаря,ломники:какъ унтеръ-офицеры,но безъ галуна.
Боцмана,боцманматы,квартирмейстеры,матросы: мундиръ и брюки тем.зеленые,погоны тем.зеленые съ № Экипажа; воротникъ съ бѣлой выпушкой.Унтеръ-офицеры: на воротникѣ и обшлагахъ золотой галунъ.

Морская Артиллерія: Генералъ-Цейхмейстеры, Цейхмейстеры: какъ флотскіе генералы. Штабъ и оберъ-офицеры: какъ флотскіе,но на воротникѣ В:красная по верху и низу. Фельдфебели,портупей-юнкера,юнкера,писари унт.оф.чина,унтеръ-офицеры, рядовые: какъ флотскіе унтеръ-офицеры и матросы, но на воротникѣ В:красная. Слесарные подмастерья унт.оф.чина, слесаря,ложники,мѣдники:какъ флотскіе мастеровые,но мундирное сукно сѣрое; подмастерья: на воротникѣ серебряный галунъ у всѣхъ на воротникѣ В:красная.
Ластовые Экипажи: Генералы,штабъ и оберъ-офицеры:какъ флотскіе,но приборъ серебряный, эполеты по чинамъ. Классные чиновники: какъ во флотѣ,но приборъ серебряный; безъ эполетъ и погонъ. Клерки унт.оф.чина,писаря,унтеръ-баталеры и прочіе: какъ флотскіе, но приборъ серебряный, погоны бѣлые;унтеръ-офицеры - серебряный галунъ.

1826.II.II Учебный Морской Экипажъ (4 ранжированныхъ роты, I резервная, арт.полурота - съ 1829.30.3 рота): ранжированныя роты и артиллерія: форма флотскихъ Экипажей, погоны изъ учебной тесьмы (желтой съ краснымъ просвѣтомъ), вооруженіе ранж. ротъ: драгунское ружье. Резервная рота: форма военныхъ кантонистовъ,погоны изъ учебной тесьмы.

1827.II.II Флотскіе Экипажи: унтеръ-офицеры: присвоенъ ножъ съ перевязью,морскаго образца

1828.17.3 Всѣ нижніе чины Морского Вѣдомства: отмѣненъ темлякъ на ножѣ.

1830.5.2 I - II Арестантскія роты: при сформированіи, положена форма: Фуражка какъ въ Арестантскихъ ротахъ Арміи,но офицерамъ шарфъ не положенъ; вм.шпаги и портупеи - сабля на плечевой перевязи (бандольеръ), киверъ оф.и н.ч. флотскій,со скрещенными топорами, пуговицы гладкія.

1830.21.II и 27.II см."Общее" № 95 и 96. Эполеты.

1830.12.4 I Финскій Флотскій Экипажъ. Форма прочихъ Экипажей, но по рисункамъ Экертъ-Монтена, поле эполетъ и погоны св.синіе, гербъ кивера мѣдный,на немъ щитъ бѣлаго металла съ мѣднымъ № I; знакъ отличія.

1830.27.II Ластовые и Рабочіе Экипажи: офицеры: отмѣненъ вицъ-мундиръ, за искл.Учебнаго Морскаго Рабочаго Экипажа, а на мундирѣ отмѣнено шитье.

1833.7.12 Флотскіе Экипажи (8 ротъ): по табели вещей, предметы обмундированія - какъ сказано выше о Гвард.Экипажѣ, со слѣдующими разницами: Киверъ: приборъ желтой мѣди, на гербѣ № Экипажа и 2 якоря. Мундиръ: воротникъ и обшлага безъ петлицъ. Погоны тем.зеленые,шифровка желтая №. Наплечники тем.зеленые,тесьма бѣлая. Шинель канифасная: на погонахъ, шифровка желтая №. Нестроевые: батарейцы,унтеръ-баталеры,писари и фельдшера: на фуражкѣ, тульѣ и околышѣ тем.зеленые В:бѣлыя; сюртукъ тем.зеленый,воротникъ, обшлага и клапаны обшлаговъ тем.зеленые,погоны тем.зеленые шифровка желтая, фуфайка цвѣта сюртука. - Слесари,ложники,повара: на фуражкѣ,тульѣ и околышѣ сѣрые В:тем.зеленыя; куртка совсѣмъ сѣрая,на воротникѣ выпушка тем.зеленая,погоны тем.зеленые шифровка желтая. У всѣхъ, брюки сѣрыя, брюки лѣтнія, шинель сѣрая, воротникъ тем.зеленый В:бѣлая,шинель канифасная, погоны съ желтой шифровкой. Вооруженіе: строевые - ружье съ бѣлымъ ремнемъ, тесакъ у боцмана, боцманмата,квартирмейстера и экипажнаго барабанщика, сума на бѣлой перевязи. Музыканты: барабанъ желтой латуни, перевязь бѣлая съ бляхой желтой мѣди, флейтный футляръ желтой мѣди.
Морская Артиллерія (Морская Арт.бригада,8 ротъ): какъ сказано выше объ Арт.ротѣ Гвард.Экипажа, со слѣдующими разницами: Киверъ: приборъ желтой мѣди,якорь и скрещенныя пушки. Мундиръ и фуфайка: воротникъ, обшлага и клапаны обшлаговъ черные В:красная (на воротникѣ - по верху и низу). Погоны черные В:красная.Фельдфебель, портупей-юнкеръ, юнкеръ, унтеръ-офицеръ и бригадный барабанщикъ:золотой галунъ по воротнику и обшлагамъ, бомбардиръ только по воротнику. На канифасныхъ погонахъ шифровка красная. Тесакъ на бѣлой портупеѣ. Барабанъ мѣдной латуни. Нестроевые: фуражка какъ у строевыхъ. Куртка вся сѣрая, на воротникѣ В:черная. Погоны черные, шифровка красная. Брюки сѣрыя и брюки лѣтнія,шинель съ воротникомъ чернымъ В:красная.

1835.30.4 Ластовые и Рабочіе Экипажи: унтеръ-офицеры: присвоенъ тесакъ.

1835.23.7 Рабочіе Экипажи: воротникъ положенъ черный В:красная по верху, обшлага и клапаны обшлаговъ тем.зеленые В:---. 1835.24.7 то-же для Учебнаго Рабочаго Экипажа.

1835.27.7 Ластовые Экипажи: по табели вещей, предметы обмундированія - какъ сказано выше о Флотскихъ Экипажахъ, со слѣдующими разницами: Приборъ серебряный. Фуражка: тулья и околышъ тем.зеленые В:бѣлыя.Мундиръ однобортный весь тем.зеленый,на воротникѣ В:бѣлая. Погоны бѣлые шифровка св.зеленая. Брюки тем.зеленыя и брюки лѣтнія бѣлыя. Сапоги сказные. Шинель сѣрая, воротникъ тем.зеленый В:бѣлая. Шинель канифасная, погоны со св.зеленой шифровкой. Рукавицы тем.зеленыя.Вооруженіе: тесакъ на бѣлой портупеѣ у фельдфебеля, капитанмуса и унтеръ-офицера. Нестроевые: писари, вахтеры,фельдшера: фуражка тем.зеленая безъ выпушекъ;сюртукъ тем.зеленый , на воротникѣ В:бѣлая. Погоны бѣлые, шифровка св.зеленая; брюки сѣрыя и брюки лѣтнія бѣлыя; шинель какъ у строевыхъ; рукавицы сѣрыя.
I и 3 Ластовые Экипажи: для парадныхъ выѣздовъ гребцами: киверъ съ духовымъ приборомъ и скрещенными якорями. Конюшенная команда: какъ нестроевые,но воротникъ шинели сѣрый. Фурлейты:фуражка сѣрая,мундиръ однобортный сѣрый, погоны

бѣлые В:св.зеленая, брюки сѣрыя и брюки лѣтнія.; шинель вся сѣрая и шинель канифасная. Рабочая одежда: лѣтняя - куртка и брюки равендушныя; зимняя - шапка сѣраго крестьянскаго сукна,съ подкладкой,затыльникомъ и ушами; полушубокъ овчинный по колѣно, куртка и брюки сѣраго крестьянскаго сукна; рукавицы кожания бѣлия; варяги на зиму; сапоги рабочіе.
Рабочіе Экипажи: Приборъ серебряный. Фуражка: тулья тем.зеленая В:бѣлая,околышъ черный В:красныя, шифровка бѣлая. Мундиръ однобортный тем.зеленый,воротникъ черный В:красная, обшлага и клапаны обшлаговъ тем.зеленые,погоны черные В:красная, шифровка бѣлая. Брюки тем.зеленыя и брюки лѣтнія. Шинель сѣрая,воротникъ черный В:красная. Шинель канифасная. Нестроевые: фуражка какъ у строевыхъ; сюртукъ тем.зеленый, воротникъ,обшлага,клапаны обшлаговъ и погоны - какъ у строевихъ; брюки сѣрыя и брюки лѣтнія; шинель сѣрая, воротникъ и погоны какъ у строевыхъ; шинель канифасная. Вооруженіе: строевые - тесакъ на бѣлой портупеѣ у фельдфебеля и унтеръ-офицеровъ. Рабочая одежда:какъ Конюшенная Команда.

1837.17.7 На гербѣ кивера положено: Охотскій Флотскій Экипажъ - О.Э., Камчатская Экипажная рота (въ Петропавловской гавани) - К.Э.Р., Каспійская Арт.рота - К.Р.

1838.27.I I Финскій Экипажъ: на киверѣ № 46; на эполетахъ и погонахъ шифровка I.Ф. безъ измѣненія.

1849.2.7 Офицеры сост.по Флоту: присвоенъ киверъ съ установленнымъ гербомъ,но безъ №.

1852.I5.2 Ластовые Экипажи: офицеры: присвоенъ киверъ флотскій съ серебряной арматурой и № Экипажа, а Астраханская рота - А. Пуговицы серебряныя съ якоремъ.Эполеты серебряные съ чернымъ суконнымъ полемъ, шифровка серебряная (№ или А.)
Портовыя роты: офицеры и состоящіе по Адмиралтейству: присвоенъ киверъ флотскій,съ арматурой бѣлыхъ Ластовыхъ Экипажей. У офицеровъ Портовыхъ ротъ,подъ якоремъ, № роты; пуговицы серебряныя гладкія. Эполеты въ Портовыхъ ротахъ серебряные съ бѣлымъ суконнымъ полемъ, шифровка серебряная П.№ (роты),у сост.по Адм-ву серебряные съ чернымъ суконнымъ полемъ, безъ шифровки.

1852.23.2 Ластовые Экипажи и Астраханская Ластовая рота: форма положена,какъ флотская, но приборъ серебряный, безъ выпушекъ на воротникѣ мундира;присвоено пальто.
Портовыя роты: адмиралтейскія, комиссаріатскія и для маяковъ: присвоена прежняя форма Ластовыхъ Экипажей, безъ выпушки на воротникѣ; - для морскихъ зданій, для конюшни: сюртукъ вм.мундира; - служительская рота для зданій Главнаго Адмиралтейства: оставлена прежняя форма.
Госпитальныя роты: сохранена прежняя форма Ластовыхъ Экипажей,но лѣтнее рабочее платье замѣнено канифасными курткой, брюками и передникомъ, для прислуги въ больничныхъ палатахъ.
Фельдфебели, капенармусы и всѣ вообще унтеръ-офицеры портовыхъ и госпитальныхъ ротъ: присвоенъ артиллерійскій ножъ.

1853.6.I2 28 Флотскій Экипажъ (2 Финскій): шифровка герба кивера 28.,на эполетахъ и погонахъ 2.Ф.

1854.4.4 Флотскіе Экипажи и Ластовыя Команды: отмѣнена канифасная шинель и замѣнена канифаснымъ брушлатомъ.

МОРСКОЕ МИНИСТЕРСТВО И.Т.Д.

I826.I4.4 Департаментъ Морского Министерства: Директоръ, штабъ и оберъ-офицеры: Мундиръ и сюртукъ положены тем.зеленые, съ раздѣленіемъ по положенію I8I6.20.5,пуговицы вызолоченыя, шитье золотое какъ въ Главномъ Штабѣ Е.И.В.,но В:бѣлая(а не красная).
Всѣ присутственныя мѣста Адмиралтейскаго Вѣдомства, включая контрольныхъ чиновъ: - Управляющіе Экспедиціями, первоприсутствующіе и чины 4 кл. не въ военныхъ чинахъ: мундиръ и сюртукъ тем.зеленые,какъ у Директоровъ Департаментовъ Сухопутнаго Вѣдомства,съ такимъ-же шитьемъ, но В:бѣлая (а не красная). Эполеты и погоны не присвоены. - Присутствующіе въ Экспедиціяхъ, совѣтники, начальники отдѣленій, управляющіе канцеляріями и бухгалтеріями, секретари, столоначальники, экзекуторы,казначеи и пр.канцелярскіе чины отъ 5 до I4 кл. включительно: мундиръ и сюртукъ тем.зеленые, пуговицы золоченыя, золотое шитье по чинамъ (не ниже 9 кл. включительно),какъ въ департаментахъ Сухопутнаго Вѣдомства,но В:бѣлая (а не красная). Эполеты и погоны не присвоены.
Адмиралтейскій Департаментъ: члены и прочіе чины до 4 кл. включительно, не въ военныхъ чинахъ: мундиръ тем.зеленый какъ въ Кораблестроительной Части. - 5 кл.,штабъ и оберъ-офицеры: какъ у соотв. чиновъ Кораблестроительной Части. - канцелярскіе чины: обще-канцелярскій мундиръ тем.зеленый,съ отличіями чиновъ какъ въ присутственныхъ мѣстахъ.
Кораблестроительная Часть и служащіи при заводахъ и Морской Типографіи: директоры кораблестроенія,заводовъ и типографіи: мундиръ, вицъ-мундиръ и сюртукъ темно-синіе,безъ эполетъ и погонъ, приборъ золотой, шитье золотое на воротникѣ, обшлагахъ, клапанахъ обшлаговъ и карманахъ мундира,какъ на обще-адмиралтейскомъ мундирѣ. - 5 кл.штабъ-офицеры: мундиръ,вицъ-мундиръ и сюртукъ такіе-же, шитье мундира только на воротникѣ (якорь и кантъ),на обшлагахъ и клапанахъ обшлаговъ только кантъ. - оберъ-офицеры: то-же, но на воротникѣ только якорь, на клапанахъ обшлаговъ у сост.въ 9 кл. только кантъ, у прочихъ безъ шитья. - нижніе чины: мундиръ и брюки сѣрые, у унт.оф. серебряный галунъ. Мастера, обмѣрщики,приставы,смотрители, архитекторы,экипажмейстеры, такелажмейстеры,вагенмейстеры, шхиперы и коммиссары при магазинахъ,оберъ-провіантмейстеры,кригсъ-коммиссары и всѣ помощники: мундиръ,вицъ-мундиръ и сюртукъ тем.зеленые, приборъ серебряный, шитье серебряное по чинамъ,какъ въ Кораблестроительной Части. Эполеты и погоны не присвоены.
Комиссіонерная Команда: штабъ- и оберъ-офицеры: мундиръ и сюртукъ тем.зеленые,пуговицы

мѣдныя,воротникъ и обшлага В:бѣлая,на воротникѣ золотыя петлицы, у штабъ-офицеровъ кромѣ того кантъ по воротнику. Эполеты и погоны не присвоены. – нижніе чины: мундиръ сѣрый, воротникъ тем.зеленый; брюки сѣрыя. У унт.офицеровъ серебряный галунъ.

1835.26.6 Управленія Кригсъ-Коммиссаровъ въ Балтійскихъ портахъ: при учрежденіи ихъ, класснымъ чинамъ присвоенъ мундиръ чиновниковъ Коммиссаріатскаго Департамента. Вахтеры и писари: какъ писари штабовъ Главныхъ Командировъ Портовъ.

1836.22.I Главный Морской Штабъ, Морское Министерство и Строительный Департаментъ по Морской Части: чиновники военныхъ чиновъ и классные: Шляпа съ серебряной петлицей,у чиновъ Инженернаго Корпуса по Морской Строительной Части – султанъ, у морскихъ классныхъ чиновъ безъ султана. Мундиръ у всѣхъ тем.зеленый, воротникъ красный В:тем.зеленая,обшлага тем.зеленые,клапаны обшлаговъ красные В:тем.зеленая, подкладка тем.зеленая. Шитье серебряное, обр.Военнаго Министерства, у военныхъ чиновъ на воротникѣ и клапанахъ обшлаговъ серебряныя петлицы и бортъ. Классные (гражданскіе) чиновники: шитье по степенямъ: I степень: Члены Адмиралтействъ-Совѣта и Комитета Образованія Флота;директоры департаментовъ канцелярій Начальника Главнаго Морского Штаба и Морского Министерства; предсѣдатель Ученаго Комитета Главнаго Морского Штаба (если онъ не военный) – на воротникѣ,клапанахъ обшлаговъ и карманныхъ клапанахъ: петлицы, узорчатое шитье и бортъ. Погоны серебряной генеральской канители. 2 степень: Члены: Ученаго Комитета,Аудиторіатскаго Деп-та и общаго присутствія Морского Интендантства; вице-директоры департаментовъ;правители дѣлъ: Адмиралтействъ-Совѣта и Комитета Образованія Флота; чиновники сост.при начальникѣ Главнаго Морского Штаба или Морскомъ Министрѣ (не ниже 5 кл.): на воротникѣ и клапанахъ обшлаговъ – какъ выше,на карманныхъ клапанахъ только бортъ. Вице-директоры: сверхъ того,погоны серебряной генеральской канители. 3 степень: Начальники отдѣленій вообще и начальникъ Адмиралтейскаго Архива; члены Кораблестроительнаго Учетнаго Комитета;правители канцелярій; библіотекарь Гидрографическаго Депо Главнаго Морского Штаба; чиновники сост.при Начальникѣ Главнаго Морского Штаба или Морскомъ Министрѣ (штабъ и оберъ-офицерскихъ чиновъ); чиновники сост.для особыхъ порученій при департахъ (не ниже 8 кл.) – на воротникѣ и клапанахъ обшлаговъ петлицы; карманные клапаны безъ шитья. 4 степень: Помощники начальниковъ отдѣленій въ Гидрографическомъ Депо Главнаго Морского Штаба; помощникъ начальника Адмиралтейскаго Архива; дѣлопроизводители въ канцеляріяхъ начальника Главнаго Морского Штаба и Морского Министра; секретарь Ученаго Комитета; правитель дѣлъ Кораблестроительнаго Учетнаго Комитета;помощники правителей канцелярій; управляющій Морской Типографіей; вообще: секретари, столоначальники, бухгалтеры, контролеры, переводчики,экзекуторы,казначеи и общіе журналисты въ департ-хъ и канцеляріяхъ начальника Главнаго Морского Штаба и Морского Министра; чиновники сост.для особыхъ порученій при департ-хъ (оберъ-офицерскихъ чиновъ); чиновники канцеляріи Комитета Образованія Флота – на воротникѣ петлицы и бортъ,на клапанахъ обшлаговъ петлицы безъ борта. 5 степень: всѣ журналисты мѣстъ Главнаго Морского Управленія, кромѣ сост.въ 4 степени; помощникъ правителя дѣлъ Кораблестроительнаго Учетнаго Комитета; помощники секретарей, столоначальниковъ,общихъ журналистовъ,переводчиковъ, бухгалтеровъ, контролеровъ,экзекуторовъ и казначеевъ и другіе классные чиновники департ-въ и канцелярій, выше не поименованные – на воротникѣ петлицы и бортъ, клапаны обшлаговъ безъ шитья.
Панталоны тем.зеленыя, лѣтнія бѣлыя, сапоги безъ шпоръ. У классныхъ чиновниковъ I степени , въ торжественные дни – бѣлыя панталоны и сапоги высокіе. Пуговицы серебряныя съ Госуд.гербомъ и якорями. Генералы и офицеры Инженернаго Корпуса по Морской Части,служащіе въ Строительномъ Департаментѣ – шпоры. Для повседневной формы, сюртукъ военнаго покроя, тем.зеленый,воротникъ красный В:тем.зеленая, подкладка тем.зеленая, пуговицы какъ на мундирѣ. Классные чиновники, сверхъ того, вицъ-мундиръ какъ мундиръ, но безъ шитья. Фуражка: тулья тем.зеленая,околышъ красный В:тем.зеленая. Сост.въ военныхъ чинахъ: эполеты серебряные. Генералы – шпага, офицеры – полусабля на бандульерѣ, кромѣ офицеровъ Инжен.К-са по Мор.Стр.Части, у которыхъ шпага. Классные чиновники – шпага.

1837.25.II Строительный Департаментъ Морского Министерства: чиновники: присвоена форма образца 1836.22.I. Начальникъ Архива и Старшій Архитекторъ – 3 степени, Младшій Архитекторъ и Общій Журналистъ – 4 степени. Писари и счетчики – форма Морского Министерства.

1849.2.7 Штабъ и оберъ-офицеры состоящіе по Флоту: киверъ положенъ съ гербомъ,но безъ шифровки. Шляпа отмѣнена. Генералы, штабъ и оберъ-офицеры носящіе мундиръ Морского Министерства и сост.по Адмиралтейству: положенъ такой-же киверъ,съ серебрянымъ приборомъ, у генераловъ въ щитѣ золоченая корона. Шляпа оставлена только генераламъ.

1850.25.5 Начальники Штабовъ Морского Вѣдомства: разрѣшено носить мундиръ Корпуса Флотскихъ Штурмановъ.
1837.3.8 Корпусъ Инженеровъ Морской Строительной Части: при учрежденіи,присвоена форма Инженернаго Корпуса (сухопутныхъ войскъ) но на клапанахъ обшлаговъ В:бѣлая.
1837.25.II Хозяйственный Комитетъ Южнаго Округа Морской Строительной Части: нижніе чины: присвоена форма Строительнаго Департамента, но у писарей и сторожей клапаны обшлаговъ тем.зеленые В:бѣлая (вм.красныхъ) а обшлага тем.зеленые В:бѣлая.
1846.12.3 Корпусъ Инженеровъ-Морской Строительной Части: генералы и офицеры: присвоена каска обр. 1844 г.,приборъ серебряный, гербъ армейскій съ гренадой.При мундирѣ,положенъ султанъ бѣлаго волоса, при сюртукѣ – безъ султана.Шляпа оставлена только генераламъ. Кондукторы: присвоена каска.
1846.24.4 Корпусъ Корабельныхъ Инженеровъ: офицеры и кондукторы: положенъ киверъ флотскій,щитъ армейскій серебряный съ якоремъ красной мѣди (оф.: золоченый).

1852.18.6 Морская Строительная Часть: нижніе чины: отмѣнены ранецъ,фляга и шинельный чехолъ съ рейтузами.

1855.24.1 Корпусъ Корабельныхъ Инженеровъ: на обшлагахъ и клапанахъ обшлаговъ положена в: красная. Офицеры и Кондукторы Инженеръ-Механики: сохранена прежняя форма Корпуса Корабельныхъ Инженеровъ. Машинные Рабочіе Экипажи: офицеры: форма прочихъ экипажей, шифровка М.Р. нижніе чины: форма Мастеровыхъ Рабочихъ Экипажей, употребляемая въ холодное время, шифровка М.Р.

ВОЕННО-УЧЕБНЫЯ ЗАВЕДЕНІЯ

1826.14.4 Морской Кадетскій Корпусъ: генералы и офицеры: мундиръ, вицъ-мундиръ,сюртукъ и брюки положены какъ у флотскихъ, съ прежнимъ шитьемъ на воротникѣ, обшлагахъ и клапанахъ обшлаговъ. Киверъ съ серебрянымъ этишкетомъ.Шляпа форменная – какъ у флотскихъ. – экономъ и полицмейстеръ: какъ корпусные офицеры,но безъ кивера,эполетъ и погонъ. Шпага (вм.сабли) на портупеѣ подъ мундиромъ. Вицъ-мундиръ не присвоенъ. – учителя отъ 5 до 14 кл.:мундиръ и сюртукъ тем.синіе,пуговицы вызолоченныя, шпага на черной портупеѣ подъ мундиромъ; 5 кл. и штабъ-офицеры: на мундирѣ золотой кантъ по воротнику, обшлагамъ и клапанамъ обшлаговъ, у оберъ-офицеровъ – только по обшлагамъ и клапанамъ обшлаговъ. – унтеръ-офицеры и кадеты: мундиръ тем.зеленый прежняго образца, на воротникѣ, обшлагахъ и клапанахъ обшлаговъ Вѣтъ-лая. Погоны бѣлыя. – ученики корабельной архитектуры: какъ ученики штурманскихъ училищъ, но приборъ серебряный.

1853.8.10 Морской Кадетскій Корпусъ: унтеръ-офицерскій галунъ положенъ полуштабскій (вм. армейскаго). Пуговицы съ Госуд.гербомъ и якорями.

1827.22.4 Первый Штурманскій Полуэкипажъ: командиръ: мундиръ положенъ одинаковый съ офицерами экипажа.

1830.13.1 Первый Штурманскій Полуэкипажъ: кадеты: форма положена,какъ у кондукторовъ Корпуса Флотскихъ Штурмановъ,но погоны остаются красные. Тесакъ сохраненъ,но безъ темляка. Офицеры: какъ офицеры Корпуса Флотскихъ Штурмановъ,киверъ съ серебрянымъ гербомъ.

1851.5.11 Первый Штурманскій Полуэкипажъ: воспитанники кондукторской роты: присвоено обмундированіе кондукторовъ, но киверъ положенный Полуэкипажу; на мундирѣ погоны красные, съ якоремъ бѣлаго металла (какъ у гардемаринъ), тесакъ кадетскій, при немъ только у фельдфебеля и старшихъ унтеръ-офицеровъ роты – серебряный темлякъ. На судахъ,положено пальто тем.зеленое, погоны тем.зеленые съ якоремъ бѣлаго металла.

1851.16.4 Школа Флотскихъ Юнкеровъ въ Николаевѣ: нижніе чины: положено обмундированіе портовыхъ ротъ.

1852.23.12 Черноморская Штурманская рота: присвоено ружье.

МЕДИКИ

1852.14.3 Медики Морского Вѣдомства: Лейбъ-Хирурги, Лейбъ-Медики, Почетные Лейбъ-Медики и Лейбъ-Хирурги: на киверѣ положенъ гербъ гвардейскій съ вензелемъ Императора.Погоны серебряной генеральской канители. Флота Генералъ-Штабъ-Докторъ, его помощникъ, Главный Докторъ Черноморскаго Флота и портовъ, медицинскіе инспекторы въ портахъ и главные доктора въ морскихъ госпиталяхъ (въ чинѣ не ниже ДСС): присвоены также погоны серебряной генеральской канители.

ДЕНЬЩИКИ

1852.15.12 Деньщики генераловъ и офицеровъ Морского Вѣдомства: присвоенъ киверъ (вм.шляпы носимый, когда носилась шляпа; въ другихъ случаяхъ – фуражка. Киверъ безъ герба,вензелей, номеровъ и знаковъ отличія, безъ султана и кокарды. Приборъ какъ у соотв.офицера (Гвард. Экипажъ и Морской К.К. – томпаковый, флотъ и артиллерія – мѣдный, Гвард.Ластовая полурота и всѣ, у кого приборъ серебряный – луженый). У сост.при лицахъ Свиты – съ гербомъ гвардейскимъ и съ чешуей, у сост.при генералахъ и офицерахъ Гвард.Экипажа – съ гербомъ гвардейскимъ; во флотѣ, учебныхъ заведеніяхъ и вообще во всѣхъ командахъ – съ гербомъ какъ у соотв. лица.

1853.16.2 Фуражка положена какъ у соотв.офицера, безъ кокарды; по бокамъ тульи выпушки какъ по верхнему кругу. Мундиръ однобортный, выпушки только на воротникѣ и обшлагахъ,пуговицы обтяжныя. Панталоны тем.зеленія. Шинель офицерскаго покроя, сѣрая; стоячій воротникъ цвѣта, какъ у соотв.офицера, на отложномъ воротникѣ лампасы цвѣта стоячаго воротника: у деньщиковъ чиновъ Свиты и офицеровъ Гвард.Экипажа и Морского К.К. – въ три ряда, у прочихъ – въ два ряда. Пуговицы металла, какъ у соотв.офицера. Киверъ какъ положено 1852.15.12

Исправленія

ИСПРАВЛЕНІЯ КЪ ТОМУ 4 (1801-1825)

ТАБЛИЦЫ: 239 (4014,4017,4021), 242(4058) и 243(4060): по верху кивера не басонъ, а унт. офицерскій галунъ. 249(4130) по низу воротника не басонъ,а унт.офицерскій галунъ;прибавить галунъ на обшлагахъ. 250(4141)на переднемъ углу чепрака только одинъ галунъ,а не лампасъ и два галуна; (4145) на нашивкахъ трубача продольная полоска а не крестики. 252(4166) прибавить кожаную обшивку рейтузъ. 253(4168 и 4173) прибавить вензель А I на вальтрапѣ; (4168 и 4169) на рукавахъ шевроны нашиты безъ промежутка,рядъ къ ряду; (4173) прибавить кожаную обшивку рейтузъ. 254(4180) прибавить на околышѣ фуражки шифровку № и 3. (4181) прибавить на воротникѣ клапанъ съ петлицей (какъ у офицера) и кожаную обшивку рейтузъ. 255(4185) прибавить на воротникѣ кольца вдоль тесьмы,а на ташкѣ "I" подъ вензелемъ. 257(4208) прибавить шевроны по бокамъ кивера и шейтахъ на чакчирахъ. 258(4211) прибавить

шку спереди по борту вищъ-мундира. 259(4807) На киверѣ,снуръ нашитый наискось,дол-
проходить подъ орломъ. 263(4241) прибавить темлякъ на саблѣ. 280(4437) на гребнѣ
и, оранжевая полоска спереди, а не вдоль чернаго цвѣта. 282(4454) на литавренной за-
орелъ, а не звѣзда. 284(4484) прибавить кожаную обшивку рейтузъ. 286(4501) приба-
золотой галунъ на обшлагахъ. (4508) мѣхъ ментика долженъ быть бѣлый. 293(4571)
авить погонъ. 298(4636) прибавить шитье на воротникѣ и обшлагахъ. 299(4650) приба-
галунъ на рукавахъ. 301(4669) прибавить на воротникѣ выпушку, на шароварахъ лампасъ
жаную обшивку; флюгеръ долженъ быть какъ на табл.369 внизу. 306(4747) прибавить вы-
у на штанахъ. 307(4745) не погоны, а наплечные снуры. 308(4752) прибавить тесьму
бшлагахъ. 313(4812) прибавить шитье (якоря) на клапанахъ обшлаговъ. 328 послѣдній
: I-я схема - прибавить шитье на обшлагахъ. 332 погоны: прибавить погонъ Грузинскаго
4 г.,съ вензелемъ "К". 336 первый рядъ: I-я схема - "Селенгинскій" а не "Ширванскій"
346,347: убрать выпушку на воротникѣ у: Владимірскаго,Нарвскаго,Нижегородскаго,Таган-
каго,Борисоглѣбскаго,Переяславскаго. 349,350,351: прибавить выпушку на воротникѣ
ира и на околышѣ фуражки у: Нѣжинскаго,Ямбургскаго,Арзамасскаго,Переяславскаго,Тирас-
скаго,Дерптскаго,Владимірскаго,Таганрогскаго,Нижегородскаго,Серпуховскаго,Нарвскаго,
соглѣбскаго; тоже, и кромѣ того на погонахъ, у: Житомірскаго,Лифляндскаго,Финляндска-
итавскаго. 361: у схемъ 1803 г.Уланскаго Цес., 1808 г. Литовскаго,Польскаго,Татар-
о и Чугуевскаго - флюгеръ I-го бат-на долженъ быть безъ полосокъ(одного цвѣта),1812 г
вскаго,Ямбургскаго,Оренбургскаго - у каждаго полка долженъ быть только одинъ флюгеръ.
третій рядъ: 4-я и 6-я схемы (Уралъ)на шароварахъ,лампасъ однорядный,а не двурядный.
третій рядъ: 5-я схема (Вост.-Сиб.) убрать выпушку на фалдахъ; 7-я схема прибавить
шку на обшлагахъ; 5-я и 6-я схемы добавить пуговицы на мундирѣ. 371 второй рядъ:
съхъ киверахъ, султанчикъ, а не помпонъ; третій рядъ: 3-я схема: ▭ а не □ . 374 первый
: 2-я и 4-я схемы - не погоны, а наплечные снуры (I-й п. бѣлые, 2-й черные); 3-я и
хемы - вальтрапъ тем.синій, а не черный. 375 первый рядъ: 2-я схема - прибавить
ъ по низу воротника; 5-я схема - прибавить шитье ВУЗ на воротникѣ, обшлагахъ и клапа
обшлаговъ. 376 первый рядъ: 5-я схема - обшивка вальтрапа 3 полосы равной ширины
алиновая, 2 серебряныя).4103:нашивки на рукавахъ рядъ къ ряду,а 4104 тоже по воротни
Всѣ Уланскіе полки послѣ 1808 г.: верхъ шапки у офицеровъ цвѣтной, у н.ч. черный.
ъ: Л.Гв.Саперный батальонъ: стр.325, 3-я строка: Этишкетъ красный; 24-я строка:
27.I Киверъ: этишкетъ положенъ бѣлый (вм.краснаго).4209 ▭а не ▭.4221 приб.этишкетъ
приб.погонъ.4467:гребень красный. 4580 погонъ желтый.

Организація

ъ Отечественной Войны, войска нѣкоторое время все еще раздѣлялись на Гвардію, I-ю и
рміи (всего 7 Пѣхотныхъ Корпусовъ), Отд.Кавказскій, Отд.Финляндскій и Отд.Литовскій
са. Въ 1830 г. упразднена 2-я Армія, въ 1831 г. образованы Дѣйствующая и Резервная
, въ 1835 г. упразднена I-я Армія. Съ 1829 г. Гвардейскій Корпусъ, а съ 1844 г. Гре-
ерскій, стали Отдѣльными. Изъ Резервныхъ Кавалерійскихъ Корпусовъ, которыхъ было 5,
51 г. оставалось три: Гвардейскій, I-й и 2-й. На время войны 1854-55 г.г. учреждены
Гвардейскій Резервный Пѣхотный Корпусъ, Балтійскій Корпусъ и Сводный Гвардейскій
вный Кавалерійскій Корпусъ. Въ 1831 г. упразднены всѣ Войска Царства Польскаго,а
итовскій К-съ сталъ 6-ъ и во всемъ сравненъ съ прочими.

А. Пѣхота

25 г. полки были трехбатальонные. Въ 1833 и 1834 г.г. расформированы I - 52 Егерскіе
и влиты въ Пѣхотные, которымъ нѣкоторые (всего 38) стали Егерскими,сохраняя при
свои имена. Хотя всего упразднено было 62 полка, число дѣйствующихъ и резервныхъ
іоновъ осталось попрежнему 414: въ полкахъ I - 12 дивизій 4 дѣйств.и 2 рез. бат-на,
18 дивизіи: первые и третьи полки - 3 дѣйств. и 2 рез.бат-на, вторые и четвертые -
ств.и I рез. бат-ны; 19 дивизія и всѣ Гренадерскіе и Карабинерные полки: 3 дѣйств. и
з.бат-на, 24 - 26 дивизіи: 2 дѣйств.и 2 рез.бат-на. Въ 1834 г. 13 - 18 дивизіи: во
полкахъ 4 дѣйств.бат-на, а шестые резервные бат-ны упразднены въ каждой старшей ди-
I,2,3 К-совъ и во всѣхъ дивизіяхъ 4,5,6 К-совъ. Въ I - 6 К-сахъ пятые бат-ны, а въ
полкахъ и 19 дивизіи четвертые бат-ны были резервными. Въ 1842 г. положено имѣть:въ
хъ Грен.К-са четвертые резервные и пятые запасные бат-ны, въ I - 6 К-сахъ пятые ре-
ные и шестые запасные бат-ны. 1854.10.3 въ связи съ войной,въ Грен.К-сѣ положено
ств., 5-й рез. и 6-й запас., въ I - 6 К-сахъ 4 дѣйств.,5-й и 6-й рез., 7-й и 8-й
. бат-ны. 1854.18.11 въ Грен.К-сѣ положено 4 дѣйств., 5-й и 6-й рез., 7-й и 8-й за-
ат-ны. Съ 1837 по 1845 г. постепенно образованы Гренадерскіе и Кавказскіе I - 6 Армейскіе
ковые баталіоны. - Въ составѣ Поселенныхъ Войскъ находились всѣ бат-ны полковъ I-й
дивизіи и третьи бат-ны 2-й и 3-й Грен. и I - 19 Пѣх.дивизій.

Б. Линейные баталіоны и Внутренняя Стража

29 и 1830 г.г. изъ бывшихъ Гарнизонныхъ частей сформированы Кавказскіе,Оренбургскіе,
скіе и Грузинскіе Линейные баталіоны, въ 1834 прибавлены Черноморскіе,въ 1835 Фин-
кіе. Отд.Корпусъ Внутренней Стражи раздѣленъ на 9, позже на 10 Округовъ,и состоялъ
нутреннихъ Гарнизонныхъ баталіоновъ и полубаталіоновъ.

В. Кавалерія.

27 г. полкамъ Поселенной Кавалеріи (2-я Кир.дивизія, Украинская и Бугская Улан.див.)
ено 6 дѣйств.,3 рез. и 3 поселенныхъ эск-на. Въ 1829 г. всѣ кавалерійскіе полки, кромѣ

всѣхъ поселенныхъ полковъ и Нижегородскаго и Жандармскаго полковъ – приведены въ составъ 6 эск-въ и пѣшаго резерва. Съ 1832 г. полки поселенной кавалеріи приведены въ составъ 6 дѣйств. и 3 рез. эск-въ. Въ 1833 г. положено: во всѣхъ Кир., Улан. и Гус.полкахъ 8 дѣйств. и 1 рез. эск-нъ съ нестроевой ротой, въ Драг.полкахъ 10 дѣйств. и 1 рез.эск-нъ съ нестр. ротой. Въ 1835 г. въ полкахъ 1-й и 2-й Кир.дивизій, 1-й и 2-й Улан.дивизій, 1-й и 2-й Драг.дивизій и 1-й – 7-й Легкихъ Кав.дивизій положено 6 дѣйств. и 1 рез.эск-на. Въ 1846 г Нижегородскій Драг.также получилъ 10 дѣйств. эск. и 1 рез.пѣшій эск.

Г. Артиллерія

Въ 1833 г. всѣ роты названы батареями. Артиллерія раздѣлялась на Арт.дивизіи,въ которыхъ было по 3 полевыя Арт.бригады и 1 Конно-Арт.бригада. Составъ бригадъ былъ неодинаковъ, напр. 2 батарейныя, 2 легкія и 1 резервная б-реи и 1 паркъ, или 1 б., 3 л., 1 р. и 1 паркъ и.т.д. и нерѣдко измѣнялся. Гарнизонная Артиллерія раздѣлялась на Округа,въ которыхъ имѣлось неодинаковое количество ротъ и полуротъ.

Д. Инженерныя Войска

Всѣ Піонерные баталіоны стали Саперными и учреждены въ разное время Гренадерскій,Кавказскій,Литовскій и нѣсколько Резервныхъ Саперныхъ баталіоновъ; имѣлся также Конно-Піонерный дивизіонъ.

Е. Фуршатъ

Дѣлился на бригады, въ каждой по 5 баталіоновъ.

Ж. Казаки

Въ началѣ царствованія имѣлись: Донское, Черноморское, Терско-Кизлярское,Терско-Семейное, Гребенское,Астраханское,Уральское,Оренбургское,Ставропольское-Калмыцкое,Мещерякское, и Сибирское-Линейное Казачьи Войска, рядъ отдѣльныхъ полковъ на Кавказѣ и Городовые Казачьи полки въ Сибири. Въ 1828 г. образовано Дунайское, въ 1832 г. Азовское, и въ 1832 также Кавказское-Линейное, въ которое влиты Терско-Кизлярское,Терско-Семейное и Гребенское Войска. – Почти всѣ полки были шестисотенные.

И. Временныя Войска

Существовавшіе ранѣе 1 – 3 Финляндскіе полки въ 1826 г. раздѣлены на 6 баталіоновъ,которые въ 1830 г. расформированы. Сформированный для войны 1854-1855 г.г. Стрѣлковый полкъ Императорской Фамиліи (3 бат-на) въ слѣдующее царствованіе зачисленъ въ Гвардію.

І. Военно-Учебныя Заведенія и Кантонисты

Въ 1826 г. расформированъ Дворянскій эскадронъ и образована Школа Гвардейскихъ Подпрапорщиковъ и Кавалерійскихъ Юнкеровъ. Кадетскіе Корпуса съ 1830 г. раздѣлены на "столичные" и "губернскіе". Въ 1832 г. открыта Военная Академія и учреждена Аудиторская Школа. Военные Кантонисты съ 1826 г. раздѣлены на баталіоны, полубаталіоны и отдѣльныя роты и сведены въ бригады, а въ 1836 г. образованы эскадроны и батареи кантонистовъ.

Эволюція Пѣхоты

	1825	1831	1834	1855
Гвардейскіе полки	10	10	10	10
" бат-ны	–	1	1	1
Гренадерскіе полки	16	16	12	12
Пѣхотные "	96	100	40	41
Карабинерные "	8	7	4	4
Егерскіе "	50	52	42	42
Морскіе "	4	4	2	1
Стрѣлковые бат-ны	–	–	–	12
Поселенные Стрѣлк.б-ны	–	–	–	6
Линейные бат-ны	–	52	71	99
(Резерв.Пѣх.иЕгер.п.п.	–	–	–	46
(Запасн.Пѣх.иЕгер.п.п. (для войны 1854-55)	–	–	–	36

Эволюція Кавалеріи

	1825	1834	1855
Гвардейскіе полки	11	10	10
" сотни(див-ны)	2	3	3
Казачьи п..п.при Гвардіи	–	1	1
Кирасирскіе полки	9	9	9
Драгунскіе "	17	9	9
Конно-Егерскіе "	8	–	–
Гусарскіе "	12	14	14
Уланскіе "	20	22	18

Обученіе и Тактика

За неимѣніемъ какихъ-либо Пѣхотныхъ Уставовъ на данный періодъ, можно только полагать, что строи полка (развернутый и походный) не измѣнились. Относительно Кавалеріи, разборъ Устава 1823 г. показалъ, что по сравненіи съ Уставомъ 1818 г.,который былъ использованъ для 4-го тома настоящаго труда, разницы незначительны: по Уставу 1823 г., полкъ дѣлится на 3 дивизіона х 2 эскадрона; 7-й запасный становится лѣвѣе всего полка. Въ развернутомъ строю: командиръ полка въ 50 шагахъ отъ середины 1-й шеренги; младшій маіоръ передъ серединой 1-го див-на, старшій маіоръ передъ серединой 2-го, подполковникъ передъ серединой 3-го. Относительно колонны справа по три, въ Томѣ 4-мъ,стр.409 послѣ словъ "унтеръ-офицеры четыре на правыхъ флангахъ первыхъ отдѣленій взводовъ..." пропущено слѣдующее, относящееся равнымъ образомъ къ Уставу 1823 г.: "...одинъ на правомъ флангѣ послѣдняго отдѣленія 4-го взвода, три по серединѣ послѣднихъ отдѣленій своихъ взводовъ," далѣе: "замыкающіе и.т.д." Артиллерійскій Уставъ 1825 г. былъ использованъ для составленія 4-го тома.

Въ настоящемъ томѣ, на Таблицѣ 528 приводятся нѣсколько интересныхъ новыхъ схемъ:

Резервный: не для боя, а приготовительный. См.чертежъ. Засимъ четыре боевыхъ порядка: а)Обыкновенный. Половина пѣхоты (8 бат.)образуетъ боевыя линіи,по 4 бат-на,остальная половина въ резервъ. 2 батареи на флангахъ I-й линіи, а третья за пѣхотнымъ резервомъ. На схемахъ показаны только 3 батареи,т.к. при взаимодѣйствіи нѣсколькихъ дивизій, четвертыя батареи отдѣлены для образованія арт.резерва корпуса или арміи; иначе - эти четвертыя батареи усиляютъ арт.резервъ дивизіи. Среднія 2 бат-на I-й линіи развернуты,въ предвидѣніи оборонительнаго дѣйствія, въ случаѣ-же наступленія,эти бат-ны свертываются въ колонны. Бат-ны составляющіе резервъ строятся въ полуразводныя колонны изъ серединки,имѣя 45 шаговъ интервалла и 60 м. дистанціи, а бат-ны боевыхъ линій, которые въ колоннахъ,строятся обычно въ колоннахъ къ атакѣ,но до вступленія въ бой могутъ быть въ колоннахъ изъ середины. Развернутый бат-нъ занимаетъ съ интервалломъ 200 м., развернутая батарея съ интервалломъ 140 м., бат-нъ въ колоннѣ къ атакѣ занимаетъ фронтомъ 50 м. I-я линія т.е. занимаетъ около ½ версты. Застрѣльщики находятся отъ 200 до 300 м., а артиллерія около 100 м. передъ I-й линіей пѣхоты. 2-я линія пѣхоты въ 200 м. отъ I-й,а резервъ въ 400 м. отъ 2-й.
б)Разомкнутый. Отличается отъ предыдущаго тѣмъ,что батарея изъ резерва выведена въ середину I-й линіи и для сего оставленъ нужный интервалъ,равный фронту б-реи. Всѣ бат-ны I-й линіи свернуты въ колонны и между ними оставленъ интервалъ, позволяющіе имъ развертываться не стѣсняя артиллерію. I-я линія т.е. занимаетъ болѣе 1000 м. Порядокъ удобенъ для обороны какъ и для наступленія и употребляется, когда дивизія должна занимать и защищать большее пространство,или когда надо усилить дѣйствіе артиллеріи. в)Растянутый отличается отъ обыкновеннаго тѣмъ, что въ каждой боевой линіи по 6 бат-въ, а въ резервѣ только 4. Въ I-й боевой линіи всѣ три б-реи. Четыре среднихъ бат-на I-й линіи развернуты, длина фронта дивизіи 1340 м. Порядокъ употребляется особенно, когда надо занять пространное мѣсто, для защиты котораго достаточна слабая линія, или когда за дивизіей крупные резервы.
г)Усиленный I-я боевая линія похожа на I-ю линію разомкнутаго порядка, но 2-я усилена 4 бат-ми изъ резерва и придвинута къ I-й на 100 м., резервъ въ 300 м. отъ 2-й. Такой порядокъ особенно выгоденъ для быстрыхъ и рѣшительныхъ наступательныхъ дѣйствій.

На схемахъ крупныя цифры - номера полковъ,а мадія - баталіоновъ.

Строи Кавалерійской дивизіи (Кирасирской,Драгунской,Легкой).

Резервный: не для боя, а приготовительный. Всѣ 4 полка въ полковыхъ колоннахъ по-эскадронно, имѣя между собою артиллерію; Боевые порядки слѣдующіе: а)Обыкновенный: въ каждой боевой линіи по 1 полку,2 остальныхъ въ резервѣ, одна б-реи въ центрѣ I-й линіи, другая за кавалерійскимъ резервомъ. Между боевыми линіями и между 2-й линіей и резервомъ 300 м.Какъ и во всѣхъ прочихъ порядкахъ, артиллерія первой линіи, по разсыпаніи фланкеровъ, становится въ 150 м. впереди линіи, прикрывается по обѣимъ сторонамъ большими фланкерными резервами; когда фланкеры еще не высланы, б-реи располагается наравнѣ съ I-й линіей. На чертежѣ, фланкеры уже высланы. Полкъ I-й линіи высылаетъ во фланкеры 4-й див-нъ,прочіе див-ны развернуты, кромѣ 2-го, который свернутъ по-эскадронно въ двѣ взводныя колонны,чтобы не стоять за батареей. Полкъ 2-й линіи - по дивизіонно въ полуэскадронныхъ колоннахъ изъ серединны, кромѣ 4-го див-на,изъ котораго по эскадрону на каждомъ флангѣ линіи,во взводныхъ колоннахъ, чтобы прикрыть если надо фланкированіемъ фланги порядка. Резервъ въ 2 полковыхъ колоннахъ по-эскадронно,за серединой 2-й линіи. Каждый эск-нъ занимаетъ безъ интервалла 80 м. въ развернутомъ порядкѣ, а съ интерваллоиъ 100 м.; батареи безъ интервалла 140 м., съ интерваллоиъ 160. Драгунская дивизія отличается тѣмъ, что въ полкахъ 10 эск-въ и линія длиннѣе, а фланкируютъ не каждые, а пикинерные див-ни.Кирасиры безъ особой надобности не высылаютъ фланкеровъ, а когда надо, то не цѣлые эск-ны, а только карабинеровъ. У кирасиръ батарея стоитъ наравнѣ съ I-й линіей, въ I-й линіи два фланговые эск-на во взводныхъ колоннахъ,т.к. во 2-й линіи нѣтъ особыхъ эск-въ прикрывающихъ фланкированіемъ оконечности I-й линіи; вся 2-я линія по-дивизіонно въ полу-эскадронныхъ колоннахъ изъ середины.
б)Разомкнутый. Въ каждой боевой линіи 2 полка. I-я линія развернута, имѣя въ серединѣ б-реи, во 2-й линіи оба полка рядомъ,каждый изъ нихъ - какъ во 2-й линіи предыдущаго порядка. Въ резервѣ только одна б-реи. Порядокъ употребляется,когда надо растянуть линіи, чтобы силы казались многочисленнѣе, или когда сзади большіе резервы.Разстоянія между линіями и до батареи передъ фронтомъ - какъ въ предыдущемъ порядкѣ. в) Усиленный:Въ I-й и 2-й линіяхъ по одному развернутому полку,съ батареей на каждомъ флангѣ.Въ резервѣ 2 полка, на 100 м.ближе, въ видѣ 3-й линіи.Въ I-й линіи т.о. два раза больше орудій,чѣмъ въ другихъ порядкахъ, и возможно произвести три послѣдовательныя атаки,когда требуется усиленное дѣйствіе кавалеріи. На чертежѣ - фланкеры не высланы. Строй Драгунской и Кирасирской дивизій отличается такъ-же,какъ въ первомъ порядкѣ.

Церемоніальный маршъ Арміи (1844.20.4)

На схемѣ, буквы означаютъ: A - Ген.-Квартирмейстеръ . B - его адъютанты. C - офицеры Ген. Штаба.D - команда Жандармскаго полка. E - Нач.Глав.Штаба,Нач.Артиллеріи и Нач.Инженеровъ. F - ихъ адъютанты. G - Дежурный генералъ, Нач.Штаба Артиллеріи и Нач.Штаба Инженеровъ. H - дежурные офицеры Арт.и Инжен.Штабовъ и адъютанты. I - Главнокомандующій Арміей. J - его адъютанты. K - Корпусный Оберъ-Квартирмейстеръ I-го Корпуса Арміи.

Церемоніальный маршъ Корпуса

L - Корпусный Оберъ-Квартирмейстеръ. M - офицеры Ген.Штаба.N - Жандармская команда. O - Нач. Штаба,Нач.Артиллеріи,Нач.Инженеровъ. P - дежурные офицеры, адъютанты и.т.д. Q - Корпусный Командиръ.R - его адъютанты.S - Дивизіонный Квартирмейстеръ I-й Дивизіи Корпуса.

Размѣщеніе шанцеваго инструмента въ ротѣ (1827.20.2)

Въ 3-й шеренгѣ каждой пѣхотной роты,топоры,лопаты и кирки-мотыги размѣщены какъ на схемѣ.

Строи Казачьяго коннаго полка (1838.2.5)

Въ полку 6 сотенъ х 2 полусотни х 2 взвода. Штатъ: 1 полковникъ, 1 войсковой старшина, 5 есауловъ, 6 сотниковъ, 7 хорунжихъ, 19 старшихъ урядниковъ(1 знаменщикъ), 19 младшихъ урядниковъ (1 ассистентъ), 60 приказныхъ, 750 казаковъ, 1 полковой писарь,1 лекарскій ученикъ. На схемѣ показана 1-я сотня. Развернутый строй сотни: Командиръ сотни передъ серединой,въ 8 ш.отъ фронта, сотникъ передъ 2-мъ рядомъ 1-го взвода, хорунжій передъ 2-мъ рядомъ слѣва 4-го взвода. Урядники: 1-й старшій въ 3 ш.за серединой сотни, 2-й старшій передъ серединой 2-го взвода, 3-й старшій передъ серединой 3-го взвода, 1-й младшій на правомъ флангѣ 1-го, 2-й младшій на правомъ флангѣ 3-го, 3-й младшій на лѣвомъ флангѣ 4-го. Приказные: 1)на лѣвомъ флангѣ 1-го, 2) на правомъ флангѣ 2-го, 3) на лѣвомъ флангѣ 2-го, 4) на лѣвомъ флангѣ 3-го, 5) на правомъ флангѣ 4-го, 6) и 7) за 1-мъ,противъ вторыхъ рядовъ, 8) за серединой 2-го, 9) за серединой 3-го, 10) за серединой 4-го. Знамя всегда въ серединѣ 1-й сотни, между 2-мъ и 3-мъ взводами, ассистентъ за нимъ во 2-й шеренгѣ. При построеніи полка, знамя всегда на флангѣ 3-го взвода 1-й сотни. Пику носятъ казаки, но не урядники и приказные. Интервалы между сотнями равны одному взводу. Командиръ полка передъ серединой полка. Въ колоннѣ, командиръ полка впереди командира 1-й сотни,на 2 лошади. Лава по-сотенно или по-полусотенно: всѣ казаки образуютъ одну шеренгу;пики на бедро. Церемоніальный маршъ бываетъ на полныхъ или половинныхъ дистанціяхъ, по-взводно, по-полусотенно и по-сотенно;(полныя дистанціи равны длинѣ фронта подраздѣленій),и въ сомкнутыхъ полусотенной или сотенной колоннахъ. Порядокъ при маршѣ по-взводно: Командиръ полка - 4 лошади - командиръ 1-й сотни - 2 лошади - командиръ 1-го взвода - 1-й взводъ. Офицеры салютуютъ (только на маршу) вмѣстѣ съ сотенными командирами. При маршѣ по-полусотенно на полныхъ дистанціяхъ, полусотенные командиры ѣдутъ передъ серединой своей полусотни,старшіе урядники на флангѣ равненія. Командиръ сотни впереди 1-го полусотеннаго командира на 2 лошади. Салютуютъ сотенные и полусотенные командиры. На половинныхъ дистанціяхъ, сотенные командиры передъ серединой первыхъ полусотенъ, взводные командиры передъ вторыми рядами своихъ взводовъ, съ праваго и лѣваго фланговъ. Салютуютъ только сотенные командиры. При маршѣ по-сотенно на полныхъ дистанціяхъ, сотенный командиръ на 8 ш.впереди сотни,взводные командиры передъ взводами (какъ въ развернутомъ строю). Салютуетъ только сотенный командиръ. При маршѣ въ сомкнутой колоннѣ (по-сотенно или по-полусотенно) командиръ полка въ 12 ш. отъ фронта 1-й сотни, сотенные командиры справа отъ своихъ сотенъ на ½ лошади впереди офицера, на флангѣ равненія головного взвода. Салютуетъ только командиръ полка. При маршѣ на рысяхъ, салютуетъ только командиръ полка. При прохожденіи вскачь - всегда по-полусотенно и по-сотенно, на полныхъ дистанціяхъ, притомъ всегда лавой - никто не салютуетъ.

Штаты

1833.28.I Штабъ Корпуса. Командиръ Корпуса, 4 его адъютанта, Начальникъ Штаба, его адъютантъ, Начальникъ Артиллеріи, его адъютантъ, Старшій адъютантъ по артиллерійской части, Оберъ-Квартирмейстеръ, Дежурный штабъ-офицеръ, 2 Старшихъ адъютанта, 2 Старшихъ адъютанта по части Ген.Штаба; Офицеры Генеральнаго Штаба: 1 подполковникъ, 1 штабсъ-капитанъ, 1 поручикъ; Оберъ-Провіантмейстеръ, Оберъ-Кригсъ-Комиссаръ, Оберъ-Аудиторъ, Оберъ-Гевальдигеръ, Оберъ-Вагенмейстеръ, Корпусный Штабъ-докторъ, 10 писарей. - Штабъ Дивизіи: Начальникъ Дивизіи, 2 его адъютанта, Дивизіонный Квартирмейстеръ, 1 Старшій адъютантъ, 1 поручикъ Ген. Штаба, Провіантмейстеръ, Гевальдигеръ, Оберъ-Вагенмейстеръ, Оберъ-Аудиторъ, Дивизіонный докторъ, 4 писаря. Въ бригадѣ: Командиръ бригады, 2 писаря. Въ резервной дивизіи: Командующій дивизіей (генералъ), его адъютантъ, Дивизіонный Квартирмейстеръ, Старшій адъютантъ, Гевальдигеръ, Оберъ-Аудиторъ, Дивизіонный докторъ, 4 писаря. Въ резервной бригадѣ: Командующій бригадой (полковникъ), Бригадный адъютантъ, 2 писаря.

1840... Главный Штабъ Е.И.В.: Военный Министръ, Генералъ-Фельдцейхмейстеръ, Генералъ-Инспекторъ по Инженерной части, Начальникъ Военно-Походной Канцеляріи Е.И.В., Генералъ-Квартирмейстеръ, Дежурный генералъ, Командующій Императорской Главной Квартирой,Генералъ-Адъютанты, Генералы Свиты Е.И.В., Флигель-Адъютанты, Главный Инспекторъ Медицинской части по Арміи, Комендантъ Главной Квартиры, Генералъ-Вагенмейстеръ, Капитанъ надъ вожатыми,Оберъ Священникъ, Военно-Походный Штапмейстеръ.
Гвардейскій Генеральный Штабъ: 2 полковника, 4 капитана, 4 штабсъ-капитана, 6 поручиковъ, 4 подпоручика. - Генеральный Штабъ: 30 полковниковъ, 48 подполковниковъ, 54 капитана, 60 штабсъ-капитановъ, 68 поручиковъ. -- Корпусъ Топографовъ: 5 капитановъ, 5 штабсъ-капитановъ, 10 поручиковъ, 20 подпоручиковъ, 30 прапорщиковъ.
Дѣйствующая Армія: Главное Управленіе Штаба: Главнокомандующій Арміей, 8 его адъютантовъ, 4 штабъ-офицера для особыхъ порученій, Начальникъ Главнаго Штаба Арміи, 4 его адъютанта, 1 чиновникъ для особыхъ порученій, 1 писецъ. Управленіе Генералъ-Квартирмейстера: Генералъ-Квартирмейстеръ, 2 его адъютанта, 4 шт.-оф.для бс.лбр., 3 канцелярскихъ адъютанта(шт.оф.), 4 об.оф.для разныхъ работъ, 2 чиновника для письма, 11 писарей. Главное дежурство:Дежурный генералъ, 2 его адъютанта, 4 адъютанта(начальники отдѣленій), 21 писарь. Госпитальная часть: Директоръ госпиталей, его адъютантъ, 1 штабъ-офицеръ, 1 писецъ. Чиновники: 16 чин-въ Медицинская часть: Полевой Генералъ-штабъ-докторъ, Докторъ, Главный Медикъ, Главный Хирургъ Секретарь, писецъ, фельдшеръ, инструментальный мастеръ и его помощникъ. Полевой Оберъ-Священникъ: Оберъ-Священникъ, Діаконъ, 2 церковника, письмоводитель, писецъ. Типографія:Начальникъ типографіи, 12 мастеровъ, 3 сторожа. Полевое Артиллерійское Управленіе Дѣйств.Арміи: Начальникъ Артиллеріи, 3 его адъютанта, Начальникъ Штаба, 2 его адъютанта, 3 канцелярскихъ адъютанта и 2 помощника(офицеры), Оберъ-Аудиторъ, 2 чиновника пом-ка адъютантовъ, 2 писца, 6 писарей. Полевое Инженерное Управленіе Дѣйств.Арміи: Начальникъ Инженеровъ, 2 его адъютанта, 2 канцелярскихъ адъютанта, 2 чиновника пом-ка адъютантовъ, 2 писца. Главная Квартира Дѣйств.Арміи: Генералъ-Полицмейстеръ, 2 его адъютанта, 1 секретарь, 2 писца, Генералъ-

льдигеръ (шт.оф.) и нѣсколько помощниковъ (шт.оф.); Генералъ-Вагенмейстеръ (шт.оф.) и
ощника (шт.оф.); Комендантъ Главной Квартиры (шт.оф.) и 2 его адъютанта; Полевой Ге-
лъ-Аудиторъ, 2 Оберъ-Аудитора, 6 Аудиторовъ, I чиновникъ, 6 писарей.
ъ Отд.Гвардейскаго Корпуса: Командиръ Корпуса, 4 его адъютанта, Начальникъ Штаба, его
тантъ, Оберъ-Квартирмейстеръ(полк.),Дежурный штабъ-офицеръ, Адъютанты(нач-ки отдѣленій)
квартирн.части, 5 по дежурству, 2 ихъ помощника, I по 6-му отдѣленію; Оберъ-Гевальди-
, Оберъ-Вагенмейстеръ. Чиновники: Оберъ-Провіантмейстеръ, Оберъ-Кригсъ-Комиссаръ,Оберъ-
торъ, Аудиторъ, Корпусный Штабъ-докторъ, Архиваріусъ, Корпусный Капельмейстеръ,Фехто-
ный учитель и 2 его помощника, Учитель барабанщиковъ, Учитель стрѣльбы и 2 помощника;
ель гимнастики. - Гвардейскій Кавалерійскій Корпусъ: Командиръ Корпуса, 4 его адъютанта
ъ-Квартирмейстеръ(полк.),Дежурный штабъ-офицеръ, 3 Адъютанта, Оберъ-Гевальдигеръ,Оберъ-
нмейстеръ.Чиновники: Оберъ-Провіантмейстеръ,Оберъ-Кригсъ-Комиссаръ,Оберъ-Аудиторъ,
шій докторъ,6 писарей, 2 фурштатскихъ рядовыхъ. Отд.Гренадерскій и Армейскіе Корпуса:
ндиръ Корпуса, 4 его адъютанта, Начальникъ Штаба(ген.-маіоръ),его адъютантъ,Начальникъ
ллеріи(ген.-маіоръ), Оберъ-Квартирмейстеръ(шт.оф.),Дежурный штабъ-офицеръ, 2 Адъютанта,
ъютанта по части Ген.Штаба; для порученій: Ген.Штаба подполковникъ,штабсъ-капитанъ и
чикъ; Оберъ-Гевальдигеръ, Оберъ-Вагенмейстеръ. Чиновники: Оберъ-Провіантмейстеръ,
ъ-Кригсъ-Комиссаръ, Оберъ-Аудиторъ, Штабъ-докторъ, IO писарей, I фурштатскій рядовой.
лерійскіе Корпуса: первая цифра - I и 2 поселенные Резерв.Кав.К-са и Сводный Кав.К-съ,
ая цифра - 3 Резерв.Кав:К-съ. - Командиръ Корпуса, 4 его адъютанта, Начальникъ Штаба
его адъютантъ I/O, Оберъ-Квартирмейстеръ(подполк.),Дежурный штабъ-офицеръ,4/I Адъютан-
Ген.Штаба поручикъ, Оберъ-Гевальдигеръ, Оберъ-Вагенмейстеръ, I/O Корпусный инженеръ
к.). Чиновники: Оберъ-Аудиторъ, Оберъ-Провіантмейстеръ, Оберъ-Кригсъ-Комиссаръ,Корпус-
Штабъ-докторъ.6 писарей, I фурштатскій рядовой. I/O Аудиторъ поселенной части,I/O Бух-
еръ и I/O его помощникъ, 2/O Кондуктора военно-рабочихъ бат-въ, 20/O писарей, 8/O ма-
овъ, 5/O сторожей.
нерный Корпусъ: I Генералъ-Инспекторъ, I Инспекторъ. - Гвардейскіе Инженеры: I полков-
, I подполковникъ, 2 капитана, 2 штабсъ-капитана. - Полевые Инженеры: 9 генералъ-маіо-
, I7 полковниковъ, 34 подполковника, 38 капитана, 33 штабсъ-капитана, 49 поручиковъ,
однопоручиковъ, 50 прапорщиковъ. - Гарнизонные Инженеры: 4 подполковника, 7 маіоровъ,
питановъ, 9 штабсъ-капитановъ, I3 поручиковъ, I3 подпоручиковъ,I3 прапорщиковъ, -
юнкеровъ и кондукторовъ, I Оберъ-Аудиторъ, I Аудиторъ, 32 цейхвартера, 59 унтеръ-цейх-
еровъ, 233 писаря, 78 вахтеровъ, I08 цейхдинеровъ, 90 мастеровъ,подмастерьевъ и учени-
, I08 сторожей.

.2.IO Рота Дворцовыхъ Гренадеръ: I Капитанъ, 3 Поручика, I Фельдфебель, IO унтеръ-
еровъ, IOO гренадеръ, 2 барабанщика.

... Команда Линейныхъ Казаковъ Конвоя: 2 Сотника, 2 Хорунжихъ, 8 Урядниковъ,48 Казаковъ
.II.8 она-же: 3 Сотника, 3 Хорунжихъ, 9 Урядниковъ, 60 Казаковъ. I848.II.I2 она-же:
ручика, 3 Корнета, 9 Унтеръ-офицеровъ, 60 Казаковъ, I Писарь, 2 Инвалида.
... и I848.II.I2 Л.Гв.Кавказскій Горскій полуэскадронъ: I Полковникъ, I Ротмистръ,
абсъ-ротмистръ, I Поручикъ, I Корнетъ, 9 Юнкеровъ, 40 Оруженосцевъ, 3 Трубача, I Канца-
чиновникъ),I Медикъ, I Эффендій, I Писарь, I Фельдшеръ.
.II.I2 Команда Мусульманъ: I Поручикъ, I Корнетъ, 4 Векиля, 24 Всадника, I Эффендій
вой секты, I Писарь, I Унт.офицеръ инвалидъ и I2 Инвалидовъ. - Команда Лезгинъ:I Пору-
, I Корнетъ, 5 Юнкеровъ, 20 Оруженосцевъ, I Писарь, I Унт.офицеръ инвалидъ и I2 Инвали-
.

.I.7 Жандармскіе дивизіоны въ столицахъ: I Командиръ (полковникъ), I Подполковникъ,
питана, 4 Штабсъ-капитана, 8 Поручиковъ, 8 Прапорщиковъ, I Адъютантъ(пор.),I Казначей
.),2 Старшихъ Вахмистра, 8 Вахмистровъ, 2 Квартирмейстера, 40 Унтеръ-офицеровъ, 348
ныхъ, 4 Трубача. Нестроевые: I Берейторъ, I Лекарь, 4 Писаря, I Фельдшеръ, 2 Цирюльника,
стоправъ, I Коновалъ и I ученикъ, I Кузнецъ и 4 ученика, I Слесарь и I ученикъ,I Сѣдель-
, I Ложникъ, 8 Фурлейтовъ. - Жандармскія команды въ губернскихъ городахъ: I Штабсъ-
танъ, I Вахмистръ, 3 Унтеръ-офицера, 20 Рядовыхъ конныхъ и 4 пѣшихъ.Нестроевые: I Писарь
новалъ, I Кузнецъ. - Въ I840 г. штаты тѣ-же.

.28.II Стрѣлковый полкъ Императорской Фамиліи: I Командиръ (полковникъ),3 батал.коман-
(подполк.),3 Маіора, 6 Капитановъ, 6 Штабсъ-капитановъ, I2 Поручиковъ, I2 Подпоручиковъ
прапорщиковъ, I Ком-ръ нестр.роты(пор.),I полк.адъютантъ(пор.),I казначей(пор.),I квар-
ейстеръ(пор.),3 батал.адъютанта(подпор.),I2 Фельдфебелей, I2 Капенармусовъ, 240 Унтеръ-
еровъ(изъ нихъ I2 портупей-юнкеровъ и I2 юнкеровъ), 2880 Стрѣлковъ, I полк.горнистъ,
тал.горниста, 48 рот.горнистовъ, I полк.Аудиторъ, I полк.Штабъ-лекарь, 3 батал.лекаря,
лк.Фельдшеръ, 3 батал.Фельдшера,I аптекарскій ученикъ, I надзиратель больныхъ,I ваген-
терь, 2 фурштатскихъ унт.-оф., I полк.Священникъ, 2 церковника, I2 цирюльниковъ,I5 лат-
ныхъ служителей, I3 ложниковъ, I3 оружейниковъ, 6 кузнецовъ, 6 плотниковъ, I колесникъ,
новалъ, 54 фурштатскихъ рядовыхъ.
.22.6 и I840... Грузинскій Пѣшій полкъ:I Командиръ(полк.),I Войсковой Старшина(Хутаси-
и),4 Сотника(Асистави),4 Хорунжихъ, I Казначей и квартирмейстеръ(русскій оф.),I2 Урядн-
въ, 500 Рядовыхъ, I Священникъ(грузинъ), I Медикъ, I Писарь.
... Закавказскій Конно-Мусульманскій полкъ;также Кавказско-Горскій: I Командиръ(полк.),
мощника,6 Султановъ(сотенные к-ры),I2 Наибовъ(ихъ пом-ки),24 Векиля(урядники),600 Всад-
въ, I азіатскій лекарь, I06 вьючниковъ.

ПѢХОТА	Гвардейскіе Пѣхотные п.п. 3 бат-на 1840...		А.-Гв.-Гар. Егерскій бат. 1840...	А.-Гв.-Фин. Стрѣлковый бат. 1830-12-6	Арм.-пѣхотные полки 1830-9-5 2 дивиз. б-на	1 рез. бат	Арм.-пѣхотные полки 3 бат-на 1838-28-1	Гренадерскіе и Карабинерные Отд. Грен. К-сы 1840... 2 дивиз. бат-на	Отд. Кавказ. Кр. 1840... 3 дивиз. и 1 рез. бат.	Пѣхотные, Морскіе и Егерскіе 1-6 Арм.-ск. 1840... 4 дивиз. бат-на	Отд. Кавказ. Кр. 1840... 4 дивиз. и 1 рез. бат.	Арм. стѣнк. сапёры 1844-45 / Арм. рез. строевые 1852-6-10	Финляндскіе линейные бат-ны 1835-1-7	Всѣ Арм. б-ны 1849
Шефъ	1		–	–	–	–	–	–	–	–	–	–	–	–
Полк. командиръ	1 a	1b	–	–	1 b	–	1 b	1 b	1 b	1 b	1 b	–	–	–
Младшій шт.-офицеръ	1 b	1d	1 b	1 b	1 d	–	3	1	4 d	2	5	1 c	1 d	1 d
Полк. адъютантъ	1 g		–	–	1 g	–	1 g	1 g	1 g	1 g	1 g	–	–	–
Полк. Казначей		1g	–	1 g	1 g	–	1 g	1 g	1 g	1 g	1 g	1 h	1 h	1 h
Полк. квартирмейстеръ	–	1g	–			–	1 g	1 g	1 g	1 g	1 g	1 g	–	–
Батал. адъютантъ	3 h	3h	1 g	1 h	2 h	1 h	3 h	3 h	4 h	4 h	5 h	1 h	1 h	1 h
Батал. командиръ	3 b	1c 2d	1 b	1 b	2 d	1 d	3 c,d	1c,2d	2c,2d	1c,3d	2c,3d	1 b	1 c	1 c
Капитанъ	5		2	2	3	2	3	3	4	4	5	2	2	2
Штабсъ-капитанъ	7		2	2	5	2	9	9	12	12	15	2	2	2
Поручикъ	12		4	4	8	2	12	12	16	16	20	4	4	2
Подпоручикъ	12		4	4	8	2	12	12	16	16	20	4	4	2
Прапорщикъ	12		4	4	8	4	12	12	16	16	20	4	4	4
Фурштатскій об.-оф.	1		–	–	–	–	1	1	1	1	1	–	–	–
Фельдфебель	12		4	4	8	4	12	12	16	16	20	4	4	4
Портупей-прапорщикъ J.	12		–	2	8	4	3	3	4	4	5	1 п-щ	1	1
Подпрапорщикъ к.	12		4	2	8	4	3	3	4	4	5	3 юнк.	1	1
Каптенармусъ	12		4	4	8	4	12	12	16	16	20	4	4	4
Старшій унт.-офицеръ	–		–	–	–	–	–	–	–	–	–	–	–	–
Младшій унт.-офицеръ	192		48	48	128	64	216	216	320	288	400	48/70	72	72
Гренадеръ, Карабинеръ	690		–	–	460	80	690	690	1040	920	1300			
Фузелеръ, Мушк., Егерь	1920				1380	240	2070	1920	3120	2360	3900			
Рядовой	–		660	600	–	–	–	–	–	–	–	600/820	920	920
Тамбуръ-мажоръ	1		1	1	1	–	1	1	1	1	1	–	–	–
Музыкантъ	42 +18у	25	42+18 у	32	25	–	40	40	40	40	40	–	–	–
Полк. барабанщикъ	1		–	–	1	–	1	1	1	1	1	–	–	–
Батал. барабанщикъ	2		1	1	1	1	3	3	4	4	5	–	1	1
Роты. барабанщикъ	84		12	16	32	8	84	84	112	112	140	–	16	8
Полк. горнистъ	–		–	–	–	–	1	1	1	1	1	–	–	–
Батал. горнистъ	3		–	1	2	1	3	3	4	4	5	1	–	1
Роты. горнистъ	60		–	12	16	7 m	60	60	80	80	100	16	–	8
Флейтистъ	6		8	–	4	2	6	6	8	8	10	+	–	–
чиновники:														
Полк. аудиторъ	1		1	1	1	–	1	1	1	1	1	–/1	1	1
Полк. квартирмейстеръ	1		1	–	–	–	–	–	1	–	–	–	–	–
Полк. штабъ-лекарь	1		–	–	–	–	1	1	1	1	1	–	–	–
Батал. лекарь	3		1	1	–	–	3	3	4	4	5	1	1	1
Старшій лекарь	–		–	–	1	–	–	–	–	–	–	–	–	–
Младшій лекарь	–		–	–	1	1	–	–	–	–	–	–	–	–
Полк. аптекарь	1		–	–	–	–	–	–	–	–	–	–	–	–
Чиновн. обуч. музык.	1		1	1	1	–	1	1	1	1	1	–	–	–
Полк. священникъ	1		–	1	1	–	1	1	1	2	2	–	–	1
нестроевые:														
Вагенмейстеръ ⊟	1		–	1	1	–	1	1	1	1	1	–	–	–
Писарь ⊟.m	6		3	4	5	3	6	7	18	8	27	2/3	3	6
Надзират. больныхъ ⊟	1		1	1	1	–	1	1	1	1	1	1	1	1
Аптекарскій ученикъ	1		–	–	–	–	–	–	–	–	–	–	–	–
Полк. фельдшеръ	–	1	–	–	–	–	1	1	1	1	1	–	–	–
Батал. фельдшеръ	3		1	2	2	1	3	3	4	4	5	1/2	1	1
Старшій фельдшеръ	–		–	–	–	–	–	–	–	–	–	–	–	–
Младшій фельдшеръ	–		–	–	–	–	–	–	–	–	–	–	–	–
Пирюльникъ	12		4	4	8	4	12	12	16	16	20	4	4	4
Лазаретный служит.	12		4	4	8	4	12	12	32	16	40	4/8	8	8
Церковникъ	2		–	2	2	–	2	2	2	4	4	–	–	2
мастеровые:														
Оружейникъ	1 +12 у		–	3	9	4	13	1+12 у	1+16 у	1 +16 у	1+20 у	7	–	–
Ложникъ	1 +12 у		1+4у	5	9	4	13	1+12 у	1+16 у	1 +16 у	1+20 у	5	5	5
Кузнецъ	3	6	1+4у	2	2	2	6	6	8	8	10	2	–	–
Слесарь	–		1+4у	–	–	–	–	–	–	–	–	–	1+4 у	1+4 у
Плотникъ	3	6	4	4	4	4	6	6	8	8	10	2	4	4
Коновалъ	1		–	1	1	–	1	1	1	1	1	1	–	–
Колесникъ	1		–	–	–	–	1	1	1	1	1	–	–	–
Фурштатскій унт.-оф.	2		–	–	–	–	2	2	1	3	5	1	–	–
Фурштатскій рядовой	43	39	4	13	21	6	36	39	98	51	126	16	–	–
Профосъ	3		1	1	–	–	3	2	4	4	1	1	1	1

ПѢХОТА: Гвардейская; Прочіе – исключены всѣ; Крайнопоказанныхъ

Въ Л.Гв.Преображенскомъ п.: 84 музыканта и 24 флейтиста.

a – генералъ-маіоръ b – полковникъ c – подполковникъ d – маіоръ e – капитанъ
f – штабсъ-капитанъ g – поручикъ h – подпоручикъ y – ученикъ
J – или портупей-юнкеръ. к – или юнкеръ. Ротные барабанщики: по 4 на каждую грен., фуз. и мушк. роту, по 3 на каждую караб. и егер. роту. Ротные горнисты: по 2 на каждую грен. фуз. и мушк. роту, по 3 на каждую караб. и егер. роту. Флейтисты по 2 на грен. и караб. роту
m – 1 для гренадеръ и 6 для мушкетеръ.

КАВАЛЕРІЯ	Кавалергардскій и Л.Гв.Конный 6 дв. эск. и 1 рез. эск. 1840 г.	Л.Гв.Конно-Гренадерскій, Драгунскій, Уланскіе и Гусарскіе 6 дв. эск. и 1 рез. эск. 1840 г.	Арм.Кирасирскіе, Уланы, Гусары 1833-21-2 8 дв. эск.	1 рез. эск.	Арм.Драгунскіе 1833 г. 10 дв. эск.	1 рез. эск.	Арм.Кирасирскіе 6 эск. 1840 г.	Арм.Драгунскіе 10 эск. 1840 г.	Нижегородскій Драг. п. 1840 г. 6 дв. эск. и 1 рез. эск.	Нижегородскій Драг. п. 1846 г. 10 дв. эск. 1 рез. эск.	Арм.уланы и гусары 1-7 Легк. Кав. див. 8 эск. 1840 г.	Арм.уланы 12 уланскій 6 эск. 1840 г.	Эриванскій п. 7 эск. 1834-55 г.
Шефъ	1	1	–	–	–	–	–	–	–	–	–	–	–
Полк.Командиръ	1 a	1 a	1 b	–	1 b	–	1 b	1 b	1 b	1 b	1 b	1 b	1 b
Полк.Адъютантъ	1 g	1 g	1 g	–	1 g	–	1 g	1 g	1 g	1 g	1 g	1 g	1 g
Полк.Казначей	1 g	1 g	1 g	–	1 g	–	1 g	1 g	1 g	1 g	1 g	1 g	1 g
Полк.Квартирмейстеръ	–	–	1 g	–	1 g	–	1 g	1 g	1 g	1 g	1 g	1 g	1 g
Командиръ дивизіона	3 b	3 b	4 c,d	1	4 c,d	1	1a,2d	2a,3d	1a,2d	2a,3d	1a,3d	1a,2d	2a,1d
Ротмистръ/Капитанъ	7 p	7 p	8 p	1 p	10 к	1 к	6 p	10 к	7 к	10 к 1	8 p	6 p	7 к
Шт.ротмистръ/Шт.капитанъ	6	6	8	1	10	1	6	10	7	10 1	8	6	7
Поручикъ	13	13	16	2	20	2	12	20	14	20 2	16	12	14
Корнетъ/Прапорщикъ	13 к	13 к	16 к	2 к	20 пр	2 пр	12 к	20 пр	21 пр.	20 пр 2	16 к	12 к	21 пр
Фуршатскій оберъ-офицеръ	1	1	1	–	1	–	1	1	–	– –	1	1	–
Старшій вахмистръ	7	7	8	2	10	2	6	10	7	10 1	8	6	5(a)
Эстандартъ-юнк./Фаненъ-юнк.	–	–	4 e	–	5 f	–	3 f	5 f	7 f	5 f	4 f	3 f	–
Юнкеръ	–	–	4	–	5	–	3	5	7	5	4	3	–
Младшій вахмистръ	28	28	8	8	10	8	24	40	28	40 4	32	24	20(1)
Квартирмейстеръ	7	7	8	2	10	2	6	10	7	10 1	8	6	–
Унтеръ-офицеръ	70	70	96	24	120	24	72	120	70	120 12	96	72	70+10 пш
Рядовой	722+122 пш	722+122 пш	960+320 п	174	1200+460 п	174	720+180 п	1200+400 п	1260	1600+320 п 140	960+240 п	720+180 п	1120+140 п
Литаврщикъ	1	1	(5) –	–	–	–	–(5)	–	–	–	–	–(5)	–
Музыкантъ	25+18 у	–	–	–	–	–	–	–	–	–	–	–	–
Штабъ-трубачъ	1	1	1	–	1	–	1	1	1	1	1	1	2
Трубачъ	20	14 21 к	24	3	32	3	18	22	14	22 (3)	24	18	15
Барабанщикъ	–	14 –	–	–	16 (4)	–	–	16	14	16 (4)	–	–	–
Чиновники:													
Полк.Аудиторъ	1	1	1	–	1	–	1	1	1	1	1	1	1
Полк.Квартирмейстеръ	1	1	–	–	–	–	–	–	–	–	–	–	–
Старшій Лекарь	1	1	1	–	1	–	1	1	1	1	1	1	1
Младшій Лекарь	1	1	1	–	1	–	1	1	1	1	1	1	–
Ветеринарный врачъ	1+1 пш.	1 + 1 пш	1+1 пш	–	1+1 пш	–	1+1	1+1	1+1	1+1	1+1	1+1	1
Чиновн.обуч.музыкантовъ	1	–	–	–	–	–	–	–	–	–	–	–	–
Берейторъ	1	1	1	–	1	–	1	1	1	1	1	1	1
Полк.Священникъ	1	1	1	–	1	–	1	1	1	1	1	1	1
нестроевые:													
Вагенмейстеръ в	1	1	1	–	1	–	1	1	1	1	1	1	1
Писарь в,ш	4	4	5	–	5	–	5	5	4	5	5	5	4
Надзиратель больныхъ в	1	1	1	–	1	–	1	1	1	1	1	1	1
Аптекарскій ученикъ	1	–	–	–	–	–	–	–	1	1	–	–	–
Старшій фельдшеръ	1	1	1	–	1	–	1	1	1	1	1	1	1
Младшій фельдшеръ	1	1	1	–	1	–	1	1	1	1	1	1	2
Костоправъ	1	1	1	–	1	–	1	1	1	1	1	1	2
Цирюльникъ	7	7	8	1	10	1	6	10	7	10 1	8	6	5
Лазаретный служитель	7	7	8	1	10	1	6	10	7	10	8	6	5
Церковникъ	2	2	2	–	2	–	2	2	2	2	2	2	2
мастеровые													
Оружейникъ	1 + 2 у	1 + 2 у	5	–	5	–	1+3у	1+5у	1+2у	1+2у	1+4у	1+3у	1+4у
Ложникъ	1 + 2 у	1 + 2 у	5	–	5	–	1+3у	1+5у	1+2у	1+2у	1+4у	1+3у	1+4у
Кузнецъ	11	11	11	–	11	–	7	11	8	9	7	7	1+7у
Плотникъ	2	2	10	–	10	–	6	10	7	7	6	6	7
Сѣдельникъ	1+14 у	1+14 у	11	–	11	–	1+6у	1+10у	1+7у	1+7у	1+8у	1+6у	1+4у
Коновалъ	2+7 у	2+7 у	11	–	11	–	1+6у	1+10у	1+7у	1+7у	1+8у	1+6у	1+6у
Колесникъ	1	1	1	–	1	–	1	1	–	–	–	–	–
Фуршатскій унт.-оф.	1	1	1	–	1	–	1	1	–	–	1	1	–
Фуршатскій рядовой	11	19	22	–	22	–	19	29	25	25	23	18	27
Профосъ	1	1	1	–	1	–	1	1	1	1	1	1	–

a – генералъ-маіоръ. в – полковникъ. с – подполковникъ. d – маіоръ. е – ротмистръ/капитанъ f – штабсъ-ротмистръ/штабсъ-капитанъ. g – поручикъ. h – подпоручикъ. в – эстандартъ-юнкеръ. ф – фаненъ-юнкеръ. п – пѣшій. пш – помощникъ. у – ученикъ. к – корнетъ. пр – прапорщикъ.
(1) только въ 1-8 эск. (2) кромѣ 5 и 6 эск., (3) по 2 для 1-8 эск., по 3 для 9-10.
(4) по 2 для 1-8 эск. (5) Литаврщикъ: только у Орденскаго Кир., и С.Петербургскаго Улан. п.п.

1840 г.: Л.Гв.Кирасирскій, Гусарскій, Гродненскій Гусарскій, Уланскій и Уланскій Мих.Павл.: какъ Кавалергардскій, но безъ музыкантовъ и безъ чиновника обучающаго ихъ; Л.Гв.Конно-Гренадерскій и Драгунскій: какъ Кавалергардскій, но безъ музыкантовъ и безъ чиновника обучающаго ихъ, 14 трубачей и 14 барабанщиковъ, чины: капитанъ, штабсъ-капитанъ, прапорщикъ, фаненъ-юнкеръ; Лейб-Кирасирскій: какъ Кавалергардскій, но безъ музыкантовъ и безъ чиновника обучающаго ихъ, командиры дивизіоновъ 1 с и 2d.

1833.28.12 Гвард.Пѣшія Арт.бригады: бригадный штабъ: Командиръ бригады (подполковникъ), Бригадный адъютантъ, Бригадный казначей, Старшій лекарь, Младшій лекарь, Квартирмейстеръ, Музыкантовъ, только въ I-й бригадѣ; Тамбуръ-мажоръ, Бригадный барабанщикъ, 3 Писаря, Надзиратель больныхъ, Аптекарскій ученикъ, ветеринарный ученикъ, 3 Фурлейта. батарейная батарея: I Полковникъ, I Капитанъ или штабсъ-капитанъ, 2 поручика, I подпоручикъ, I прапорщикъ, 20 фейерверкеровъ, 48 бомбардировъ, I50 канониpовъ, 4 барабанщика; нестроевые: 2 Фурататскихъ унт.-оф., 2 писаря, I фельдшеръ, 2 лазаретныхъ служителя, I цирюльникъ, 1 коновалъ, 8 фурлейтовъ; мастеровые: I ложникъ, I столяръ, I плотникъ + I ученикъ, 1 токарь + I ученикъ, I колесникъ + I ученикъ, 2 слесаря + 2 ученика, I кузнецъ + 2 ученика, I горнистъ, 4 Фур.рядовыхъ. Легкая батарея: какъ батарейная, но 32 бомбардира и II6 канониpовъ; въ 1840 г.: 100 канониpовъ, 7 фурлейтовъ, 2 Фурататскихъ рядовыхъ, все какъ выше, со слѣдующими разницами: 2 подпоручика, I фельдфебель и I9 фейерверкеровъ (но въ 3-й Гварді и Гран.бригадѣ - безъ фельдфебеля), 4 барабанщика и 2 трубача, I2 фурлейтовъ (въ Гварді Конная Артиллерія: батарейная батарея: I Полковникъ, I Капитанъ или штабсъ-капитанъ 2 поручика, I подпоручикъ, 20 фейерверкеровъ, 82 бомбардира, I76 канониpовъ, 4 трубача; Нестроевые: 2 Фурататскихъ унт.-оф., 2 писаря, I костоправъ, I фельдшеръ, 2 лазаретныхъ служителя, I цирюльникъ, I коновалъ + I ученикъ, 8 фурлейтовъ, мастеровые: I лафетный Мастеръ, I столяръ, I плотникъ + I ученикъ, I токарь + I ученикъ, I колесникъ + I ученикъ, 3 слесаря-кузнеца + 3 ученика, I горнистъ, I сѣдельникъ; Легкая батарея: какъ батарейная, но 48 бомбардировъ и I47 канониpовъ, 7 фурлейтовъ, 2 Фурататскихъ рядовыхъ. Въ I840 г.: все какъ выше, со слѣдующими разницами: 2 прапорщика, I фельдфебель и I9 фейерверкеровъ, 9 трубачей + 2 ученика, I2 фурлейтовъ (въ легкой батареѣ 9 фурлейтовъ).

Полевая Арт.дивизія: Начальникъ дивизіи (генералъ), его адъютантъ, Старшій адъютантъ, Аудиторъ, 4 писаря, 2 фурлейта. Полевая Арт.бригада: Командиръ бригады (полковникъ), Бригадный адъютантъ, Бригадный казначей, Бригадный квартирмейстеръ, Старшій лекарь, Младшій лекарь, Тамбуръ-мажоръ, Бригадный барабанщикъ, 3 писаря, надзиратель больныхъ, Аптекарскій ученикъ, ветеринарный ученикъ, 3 фурлейта. Конно-Арт.дивизія: Начальникъ дивизіи (генералъ), его адъютантъ, Старшій Адъютантъ, Аудиторъ, Ветеринарный врачъ, 3 писаря 2 фурлейта. Конно-Арт.бригада: Командиръ бригады (полковникъ), Бригадный адъютантъ, Бригадный казначей, Бригадный квартирмейстеръ, Старшій лекарь, Младшій лекарь, Ветеринарный врачъ, Берейторъ, Штабъ-трубачъ, 3 писаря, надзиратель больныхъ, аптекарскій ученикъ, 3 фурлейта. Полевыя Пѣшія и Конныя (батарейныя и легкія) батареи - какъ Гвардія, см.выше. Ракетная № I батарея: I Полковникъ, I капитанъ, I штабсъ-капитанъ, 2 поручика, 2 подпоручика, 3 прапорщика, I фельдфебель, 23 фейерверкера, 68 бомбардировъ, I76 канониpовъ, 3 барабанщика, 3 горниста, I лекарь, I унтеръ-цейхвартеръ, I фельдшеръ, 4 цирюльника, 4 лазаретныхъ служителя, 2 писаря, I Фурататскій унт.-оф., I коновалъ, I8 рядовыхъ для артелей; мастеровые: I ложникъ, 3 столяра, 2 плотника, 3 токаря, 2 колесника + 2 ученика, 8 слесарей, 2 кузнеца + 4 ученика, I дитейникъ + I ученикъ, 20 Фурататскихъ рядовыхъ.

1840... Л.Гв.Саперный батальонъ: Шефъ, Батальонный командиръ (ген.-маіоръ), 2 Полковника, 2 Капитана, 2 Штабсъ-капитана, 4 Поручика, 4 Подпоручика, 6 Прапорщиковъ, I адъютантъ Шефа (поручикъ), I бат.казначей (поручикъ), I батальонный адъютантъ (подпоручикъ), I Фурататскій офицеръ (поручикъ), 4 Фельдфебеля, 76 Портупей-юнкеровъ унтеръ-офицеровъ, 460 Минеръ, 460 Саперъ, I Тамбуръ-мажоръ, 42 музыканта + I8 учениковъ, I батальонный барабанщикъ, I6 ротныхъ барабанщиковъ, I батальонный горнистъ, 8 ротныхъ горнистовъ; чиновники: I Аудиторъ, I Квартирмейстеръ, I Старшій лекарь, I Младшій лекарь, I чиновникъ обуч.музыкантовъ, нестроевые: 4 Фельдшера, 8 цирюльниковъ, 8 лазаретныхъ служителей, 6 писарей, 3 Фурататскихъ унт.-офицера, 39 Фурататскихъ рядовыхъ; мастеровые: I Оружейникъ + 2 ученика, 4 слесаря, I ложникъ + 4 ученика, I кузнецъ + 3 ученика, I токарь и колесникъ + 2 ученика, I столяръ и плотникъ + 2 ученика, 2 коновала + 2 ученика.
Гренадерскій Саперный батальонъ: и Дѣйствующіе Саперные батальоны: Батальонный командиръ (полковникъ), I Подполковникъ, 2 Капитана, 2 Штабсъ-капитана, 4 Поручика, 4 Подпоручика, 6 Прапорщиковъ, I батальонный адъютантъ (подпоручикъ), I батальонный казначей и квартирмейстеръ (поручикъ), I Фурататскій офицеръ (поручикъ), - все прочее какъ Л.Гв.Саперный бат. но безъ музыкантовъ и безъ чиновника обуч.мхъ, а въ Дѣйствующихъ Саперныхъ батальонахъ составъ рядовыхъ: II5 минеръ, II5 саперъ, 650 піонеръ.

1831.13.10 Л.Гв.Конно-Піонерный эскадронъ: I Полковникъ, I Капитанъ, I Штабсъ-капитанъ, 2 Поручика, 2 Подпоручика, 4 Прапорщика, I Казначей (поручикъ), I Адъютантъ (подпоручикъ), I Фельдфебель, 28 унтеръ-офицеровъ, 328 піонеръ, I Младшій лекарь, I Ветеринарный врачъ, I Квартирмейстеръ, I фельдшеръ, I костоправъ, I надзиратель больныхъ, 2 цирюльника, 2 лазаретныхъ служителя, 3 писаря, I Фурататскій офицеръ (поручикъ), 2 Фурататскихъ унт.-оф., I2 Фурататскихъ рядовыхъ, I ложникъ, I столяръ, I плотникъ, I токарь, I колесникъ, + I ученикъ, I сѣдельникъ + I ученикъ, 3 слесаря и кузнеца + 3 ученика, I коновалъ + I ученикъ.
1840... Л.Гв.Конно-Піонерный эскадронъ и I Конно-Піонерный эскадронъ - все какъ выше.

1850.16.4 Л.Гв.Конно-Піонерный дивизіонъ и I Конно-Піонерный дивизіонъ: Командиръ дивизіона (полковникъ), I Капитанъ, I штабсъ-капитанъ, 2 Поручика, 2 Подпоручика, 4 Прапорщика I Казначей (поручикъ), I командиръ парка (поручикъ), I адъютантъ (подпоручикъ), 2 фельдфебеля 40 унтеръ-офицеровъ, 366 піонеръ, I штабъ-трубачъ, 4 трубача + 2 ученика, I младшій лекарь I ветеринарный врачъ, I берейторъ, I квартирмейстеръ, I старшій фельдшеръ, I младшій фельдшеръ, I надзиратель больныхъ, 2 цирюльника, 2 лазаретныхъ служителя, 5 писарей, I Фурататскій офицеръ (поручикъ), I9 Фурататскихъ рядовыхъ, мастеровые: I ложникъ, I столяръ, 2 плотника, I токарь, 2 колесника + I ученикъ, I сѣдельникъ + I ученикъ, 3 слесаря и кузнеца + 4 ученика, I коновалъ + I ученикъ.

1832.28.I Военно-Рабочіе батальоны (4 роты): I Подполковникъ (или маіоръ), 4 Капитана (или штабсъ-капитана), 4 Поручика, I адъютантъ (поручикъ), I казначей и квартирмейстеръ (поручикъ),

4 фельдфебеля, 12 кондукторовъ, 24 младшихъ унтеръ-офицеровъ, 480 мастеровыхъ, 1 батальонный барабанщикъ, 8 ротныхъ барабанщиковъ, 4 фельдшера, 4 цирюльника, 8 писарей, 2 цейхвартера, 2 унтеръ-цейхвартера, 4 писаря, 12 фурлейтовъ.

Казаки	Л.Гв. Казачій 6 эск. 1840	1-Атаманскій 6 сотенъ 1840	Л.Гв. Черномор. скій эск. 1840	Л.Гв. Крымско-Татарскій эск. 1840	Л.Гв. Уральская сотня 1840	Л.Гв. Черноморскій дивн. 1842.I.7	Малорос. казачья на Кавказѣ 1840	
Шефъ	1	1						
Командиръ полка	1 a	1 b					1 b	= хорунжій
Полк.адъютантъ	1 g	1=					1 g	= "
Полк.казначей	1 g	1=					1 g	
Полк.квартирмейстеръ	1 g							
Адъютантъ генерала	1 h							
Комиръ дивизіона	5 b		1 b	1 b		1 b	2 o	
Войсковой старшина		2						
Ротмистръ/Есаулъ (Атам.)	6	6	1	1	2	2	4	
Штабсъ-ротмистръ	6		2	2		2		
Поручикъ/Сотникъ (Атам.)	12	6	2	3	1	4	8	
Корнетъ/Хорунжій (Атам.)	18	6	5	3	1	6	8	
Старшій вахмистръ	6		1		1	2	4	
Эст.-юнкеръ, Порт.юнкеръ	12		5			4		
Юнкеръ								
Младшій вахмистръ	24		4			8		
Квартирмейстеръ	6		1			2		
Младшій унт.-офицеръ	60		18	24	15	20	48 +	+ 4 писаря
Урядникъ		48						
Казакъ	960	936	240	192	112	320	576 +	+48 "
Штабъ-трубачъ	1							
Трубачъ	18	18	5	4		8		
Полк.аудиторъ	1							
Полк.берейторъ	1							
Старшій лекарь	1						1	
Младшій лекарь	1							
Аптекарскій ученикъ	1							
Чиновникъ обуч.музыкантовъ	1							
Полк.священникъ	1			1 муллы			1	
Писарь	2			1				
Старшій фельдшеръ	1						1	
Фельдшеръ		1		1				
Младшій фельдшеръ	1						1	
Костоправъ	1						1	
Цирюльникъ								
Церковникъ							2	
Ложникъ	1							
Слесарь	1							
Коновалъ	1						1	
Кузнецъ	2						5	
Фурлейтъ							1	
Профосъ	1							

1849.I3.2 I-й Кавказскій Пѣшій Казачій батальонъ: I Командиръ(подполковникъ),I Войсковой Старшина, 4 Есаула, 4 Сотника, 8 Хорунжихъ, I Адъютантъ(сотникъ),I Казначей (сотникъ), I0 Старшихъ урядниковъ, 72 Младшихъ урядниковъ (въ томъ числѣ знаменщикъ,ассистентъ,4 фельдфебеля,4 каптенармуса), 920 Казаковъ, I батальонный барабанщикъ, 8 ротныхъ барабанщиковъ, I батальонный горнистъ, 8 ротныхъ горнистовъ, I лекарь, I аудиторъ, 6 писарей, I батальонный фельдшеръ,4 цирюльника, 5 ложниковъ,I слесарь + 4 ученика, 4 плотника, I профосъ.

I840... Л.Гв.Донская легкая конно-арт.батарея: I Полковникъ, I штабсъ-капитанъ,2 поручика, 2 подпоручика, I прапорщикъ, 20 фейерверкеровъ, 48 бомбардировъ, I30 канониpовъ, 4 трубача, I лекарь,2 фурштатскихъ унт.офицера, 2 писаря, I костоправъ, I фельдшеръ, 2 лазаретныхъ служителя, I цирюльникъ, I коновалъ + I ученика, 9 фурлейтовъ, мастеровые: I лафетнаго дѣла,I столяръ, I плотникъ + I ученикъ, I токарь + I ученикъ, I колесникъ + I ученикъ, 3 слесаря и кузнеца + 3 ученика, I шорникъ, I сѣдельникъ,2 фурш.ряд.

Донскія и Оренбургскія легкія батареи: I подполковникъ, I есаулъ, 2 сотника, 3 хорунжихъ, 20 урядниковъ, I30 казаковъ, 4 трубача, все прочее какъ Л.Гв.Донская.

Сибирскія легкія батареи: I штабъ-офицеръ, I есаулъ, I сотникъ, 4 хорунжихъ,24 урядника, 72 бомбардира,I20 канониpовъ, 2 трубача, 2 фурштатскихъ унт.офицера,I фельдшеръ,2 лазаретныхъ служителя, 2 цирюльника, I писарь,мастеровые:I лафетникъ,I столяръ,I плотникъ,I токарь I колесникъ + I ученикъ, I кузнецъ + I ученикъ,I сѣдельникъ + I ученикъ,I коновалъ + I ученикъ, I слесарь + I ученикъ, 20 фурлейтовъ.

I842.I.7 Черноморская Конно-арт.бригада: I Командиръ(полковникъ),I адъютантъ(сотникъ), I казначей(сотникъ),I квартирмейстеръ(сотникъ),I штабъ-трубачъ,3 писаря;въ каждой батареѣ: I подполковникъ,I есаулъ,2 сотника,2 хорунжихъ,I фельдфебель,3 каптенармуса,8 старшихъ урядниковъ,8 младшихъ урядниковъ,48 бомбардировъ,I30 канониpовъ,4 трубача,I лекарь,2 фурш. урядника,2 писаря,I костоправъ,I фельдшеръ,2 лазаретныхъ служителя,I цирюльникъ,I коновалъ

+ I ученикъ, 9 фурлейтовъ, мастеровые: I лафетнаго дѣла, I столяръ, I плотникъ + I ученикъ, I токарь + I ученикъ, I колесникъ + I ученикъ, 3 слесаря и кузнеца + 3 ученика, I шорникъ, I сѣдельникъ, 2 фуршатскихъ казака.

1845.II.2 Кавказская Линейная конно-арт.бригада: I командиръ(полковникъ),I адъютантъ сотникъ),I казначей(сотникъ),I квартирмейстеръ(сотникъ),I штабъ-трубачъ,3 писаря;въ каждой батареѣ: I подполковникъ,I есаулъ,2 сотника,2 хорунжихъ,I фельдфебель,3капенармуса, 8 старшихъ урядниковъ, 8 младшихъ урядниковъ,48 бомбардировъ,I30 канониpовъ,4 трубача, I лекарь, I фурштатскій урядникъ,2 писаря,I фельдшеръ,2 лазаретныхъ служителя,I цирюльникъ, I коновалъ + I ученикъ, 9 фурлейтовъ, мастеровые: I лафетнаго дѣла,I столяръ,I плотникъ + I ученикъ, I токарь + I ученикъ,I колесникъ + I ученикъ,3 слесаря и кузнеца + 3 ученика,I шорникъ, I сѣдельникъ, 2 фурштатскихъ казака.

1845.6.I Астраханская конно-арт.батарея: какъ выше,батареи Кавк.Лин.Каз.Войска.

Казаки	1 Оренбургскій Каз. №35.21.3	Донскіе, Оренбургскіе Астрахан. конные 6 сотенъ 1840	Черномор. Каз. и Кавк. Линейные конные 5 сотенъ 1840	Сибирскіе линейные полки 5 сотенъ 1840	Ставропольскій Калмыц. 10 сотенъ 1840	Тобольскій Городовой 6 сотенъ 1840	Городовые Сибирскіе и Оренбургскіе 5 сотенъ 1840	Сибирскіе линейные 1845.5.II.2 и Кавказскіе 6 сотенъ	Тобольскіе пѣшіе баталіоны 1849.2.II.0	Тобольскіе конные полки 5 сотенъ 1849.2.II.0	Иркутскій Забайкальскій конные 4 сотни 1851.5.1	Забайкальскіе пѣшіе 5 баталіоновъ 4 роты 1851.2.6	Черноморскіе Конные п. 1842.1.7	Черноморскіе пѣшіе баталіоны 1842.1.7	
Командиръ полка	1 b	1 b	1 b	1 –	1 b	1 –	1 °	1 b		1 c	1 c		1 b	1 c	2 Есаула 3 Атамана 3 Хорунжихъ
Полк.адъютантъ	1 g			1 §				1 –	1 –	1 –	1 –	1 –		1 –	
Полк.казначей	1 g													1 –	
Полк.квартирмейстеръ	1 g	1 §	1 §							1 g					
Кон-ръ див-на/бат-на	4 c								1 c			1 c			2 Подхорунжихъ — сотника 4 ученика
Войсковой старшина		1						1					1	1	
Есаулъ /ротмистръ	8 c	5 =	8 =		10			8					5	4	
Штабсъ-ротмистръ	8 c-g														
Сотникъ/поручикъ	16 n.	6 –	5 –	5 –	10 –	6 –	5 –	6 –	4 –	5 –	6 –	4 –	6 –	4 –	
Хорунжій/корнетъ	16 k.	6 §	5 §	5 §	10 §	6 §	5 §	6 §	8 §	10 §	12 §	4 §	7 §	4 §	
Старшій урядникъ/ст.вахмистръ	8 cm.	18 +	8					24 +	24	20	24	10	24 +	10	+ 1 вахмистръ
Эст.юнкеръ,Порт.юнк.	4														
Юнкеръ	4														
Младшій урядникъ/мл.вахмистръ	32 n.m.	18 +	8			20 §	28 §								+ 1 Ассистентъ
Квартирмейстеръ					1										
Младшій унт.офицеръ						55	28	24 +	56	20	24	72	24 +	70 =	+ 1 Ассистентъ
Урядникъ				85	40										2 Заплечныхъ 2 Ассистента
Приказный		60						48		20	24		48		
Казакъ	360 чел.	750	550	500	1000	600	500	750	560	600	750	920	750	920	
Штабъ-трубачъ	1							1					1		
Трубачъ	24							12					12		
Батал.барабанщикъ												1		1	
Ротный барабанщикъ												4		8	
Батал.горнистъ												1		1	
Ротный горнистъ									8			4		8	
Полк.аудиторъ	1													1	
Старшій лекарь	1													1	
Младшій лекарь	1							1					1у		
Ветеринарный врачъ	1+1														
Полк.берейторъ	1														
Полк.священникъ	1														
Писарь	6	1	1	1	2	8	7	1	12	11	15	1	1	6	
Старшій фельдшеръ														1	
Младшій фельдшеръ	2	1		3				1	4	5	6	1			
Костоправъ	1														
Цирюльникъ	8								4					4	
Церковникъ	2														
Лекарь												5		4	
Слесарь						8	7					1 4 +4		1+4 6	
Плотникъ															

1856.1 Астраханскіе в.д. – Кавказскія 4: 24 ст.урядника, 24 мл.урядника, +1 48 прикащиковъ, 1 штабъ-трубачъ, 12 трубачей

1840... Гвардейскія Пѣхотныя и Кавалерійскія дивизіи: Начальникъ дивизіи(генералъ), 2 его адъютанта, Дивизіонный квартирмейстеръ(капитанъ),его адъютантъ, Поручикъ Ген.Штаба, Гевальдигеръ, Оберъ-Вагенмейстеръ; чиновники: Провіантмейстеръ, Оберъ-Аудиторъ; 4 писаря, 2 фурштатскихъ рядовыхъ. Армейскія Гренадерскія,Пѣхотныя и Кавалерійскія дивизіи: какъ какъ Гвардейскія, со слѣдующими только разницами: 3 фурштатскихъ рядовыхъ (вмѣсто 2), I дивизіонный докторъ (въ Гвардіи – 0);въ Грен.и Пѣх.дивизіяхъ кромѣ того: I Оберъ-Аудиторъ и I Младшій аудиторъ. Конно-Артиллерійскія дивизіи: Начальникъ дивизіи,его адъютантъ,Адъютантъ штаба дивизіи; чиновники: Аудиторъ, Ветеринарный врачъ; 3 писаря, 2 фурштатскихъ рядовыхъ. Артиллерійскія дивизіи Пѣхотныхъ Корпусовъ: какъ Конно-Арт.дивизіи, I Аудиторъ и I Младшій аудиторъ; ветеринарнаго врача нѣтъ.

1838.I5.I0 Школа Гвардейскихъ Подпрапорщиковъ и Юнкеровъ: Командиръ(ген.-маіоръ); Эскадронъ: I Полковникъ, 6 поручиковъ, I08 юнкеровъ(изъ нихъ I вахмистръ и 2 унт.оф.на каждое отдѣленіе),3 трубача,2 барабанщика. Рота: I Полковникъ,9 оберъ-офицеровъ(изъ нихъ I адъютантъ,I казначей,I квартирмейстеръ), I20 подпрапорщиковъ(изъ нихъ I фельдфебель и 2 унт.оф.на каждое отдѣленіе), 2 горниста, 4 барабанщика. –Инспекторъ классовъ (шт.-оф.),+ его помощникъ,Священникъ православный,Пасторъ,Патеръ,I медикъ,4 фельдшера, Правитель канцеляріи,Бухгалтеръ,8 писарей,экономъ,3 повара,берейторъ,ветеринарный врачъ, 2 закройщика,подмастерья:слесарь,кузнецъ,сѣдельникъ; коновальный ученикъ.

В.У.З.	Пажский корпусъ 1827.24.2	Финляндскій К.К. 1830.29.7	1-й К.К. и 2-й К.К. 1830.21.10	Московскій К.К. 1828.8.3	Полоцкій, Новгородскій, Орловскій, Петр.-Полтавскій, Алекс.-Брестскій ✻	Сибирскій К. 1 рота и 1 эск. 1845.24.10	Тульскій-Александровскій К.К. 1844.8.10	Оренбургское Неплюевское В.У. 1840.6.12
✻ 1837.4.12 Полоцкій 1836.9.5 Новгородскій 1844.8.10 Орловскій 1847.1.7 Петровскій-Полтавскій 1847.1.7 Александровскій-Брестскій								
ректоръ	1 а	1 а	1 а	1 а	1 а	1 а	1⊘	1 а,ь
щн. и инспект. классовъ	1⊘	1⊘	1	1	1	1	-	1
ощникъ			1		1⊘	1	1	
аліонный командиръ			1⊘	1⊘	1⊘			4 ротный к-р и 2 помощ.
ршій штабъ-офицеръ			2	2	1			
итанъ	2	1	5	5	4	2 Кон.-Р2(ротн. и Асс.)	1	
бсъ-капитанъ	5	1	5	5	4	6 (Рота и эск.)	1	
учикъ	7	5	20	12	12		2	
ютантъ и полицмейстеръ		1	1	1¢	1	1	1 ¢	
ачей и смотрит. лазарета			1	2¢	1	1		1
еръ-пажъ	16							
ъ	154							
етъ		90	600	550	400	200 рота 100 эск.	100	80
тенарiусъ	2		5	5	4	2	1	
аліонный барабанщикъ			1	1	1			
ний барабанщикъ	4		12	16	8	2	2	
нистъ			9	9	5	2		
йтистъ			2	2	2			
ельмейстеръ			1	1				
ыкантъ			27	25				
очь						2		
щенникъ	1		1	1	1		1	
кобъ	1		1	1	1			
ломщикъ	2		2	2	2		1	
рожъ	2							
теръ, патеръ и т.д.			5					
бліотекарь	1		1	1	1		1	1
ршій лекарь	1		1	1	1	1		
адшій лекарь	1		2	2	2	1	1	1
ной врачъ			1	1			1	
льдшеръ	2		9	8	5	5	2	1
изоръ, аптекарь			1	2	1			
текарскія ученикъ			5		1			
витель дѣлъ канцеляріи	1		1	1	1	1		1
помощникъ			2	1		1	1	1
галтеръ, Архиваріусъ	1		1	1	1	2		
помощникъ			1	1	1		1	
итекторъ	1		1	1	1		1	
помощникъ			1	1				
сарь	4		18	17	11	6	6	4
йторъ			1			1		
теръ-берейторъ			1			1		
йторскій ученикъ	1		5					
ощникъ	1		1	1	1	1		1
помощникъ			2	2	1	1	1	1
варь	5		4	5	1	2	1	2
лужительская рота:								
ручикъ			1	1	1	1	1	
дпоручикъ			2	2	1			
льфебель			1	1	1	1		1
птенарiусъ			1	1	1			
теръ-офицеръ	10		26	18	10	2	3	2
довой	45		300	230	160	60	40	24
ужейный мастеръ	1							
есарь	1							
женный мастеръ	1							
жникъ	1							

26.II.II Учебный Морской Экипажъ: 4 ранжированныя и I резервная роты и артилл. полурота
каждой ранжированной ротѣ: 2 лейтенанта, I мичманъ, I боцманматъ или фельдфебель,
квартирмейстеровъ, I капенармусъ, 3 барабанщика, 100 кантонистовъ или юнговъ. Въ ре-
рвной ротѣ, тоже кромѣ барабанщиковъ. Въ Арт.полуротѣ: I лейтенантъ морской артиллеріи,
констапель, I боцманматъ или фельдфебель, 6 фейерверкеровъ, 2 барабанщика, 50 кантони-
товъ или юнговъ.

827.27.I Учебный Морской Рабочій Экипажъ: Командиръ экипажа (подполковникъ), Маіоръ,
дъютантъ (поручикъ), лекарь, 2 фельдшера, 2 писаря. Въ ротахъ: 4 ротныхъ командира (капитаны)
ротныхъ командира (штабсъ-капитаны), 8 поручиковъ, 8 подпоручиковъ, 8 фельдфебелей, 8 кап-
енарiусовъ, 80 унтеръ-офицеровъ, I экипажный барабанщикъ, 16 ротныхъ барабанщиковъ,
00 учениковъ, 50 поваровъ, хлѣбобековъ и.т.д.

827.10.3 I Штурманскій полуэкипажъ: Командиръ (полковникъ), его помощникъ и инспекторъ
ассовъ (подполковникъ), 3 ротныхъ командира (капитаны), 4 поручика, 4 подпоручика, 300 кадет
капенармуса, I полуэкипажный барабанщикъ, 6 ротныхъ барабанщиковъ, I лекарь, I старшій
льдшеръ, I младшій фельдшеръ, I секретарь, 3 писаря, I священникъ, 2 церковника, 3 повара,

1 закройщикъ, 6 портныхъ, 6 сапожниковъ, 4 унтеръ-офицера, 35 служителей.
1827.13.4 Корпусъ Флотскихъ Штурмановъ: Б:Балтійскій флотъ, Ч:Черноморскій флотъ, О: Охотскій Флотскій экипажъ. Генералы (Б:I,Ч:I,О:I), Полковники (Б:3,Ч:I,О:-),Подполковники(Б:4,Ч:2,О:-),Капитаны (Б:I6,Ч:8,О:I), Штабсъ-капитаны(Б:I6,Ч:8,О:I), Поручики (Б:32, Ч:I6,О:2), Подпоручики (Б:32,Ч:I6,О:2), Прапорщики(Б:32,Ч:I6,О:2), Кондукторы (Б:I20,Ч:60, О:6),
1827.13.8 Корпусъ Корабельныхъ Инженеровъ Черноморскаго Флота: I генералъ-маіоръ, I полковникъ, 2 подполковника, 3 капитана, 3 штабсъ-капитана, 4 поручика, 4 подпоручика, 4 прапорщика, I0 кондукторовъ I-го кл., 20 кондукторовъ 2-го кл..
1827.18.9 Ластовые Экипажи Черноморскаго Флота: I командиръ(полковникъ), I маіоръ, 4 капитана, 4 штабсъ-капитана, 8 поручиковъ, 4 подпоручика, 4 прапорщика, 8 фельдфебелей, 8 каптенармусовъ, 48 унтеръ-офицеровъ, 920 рядовыхъ, I лекарь, I коммиссаръ, 8 вахтеровъ, I старшій лекарь, I младшій лекарь, 8 фельдшеровъ.
1827.25.9 Рабочіе Экипажи Черноморскаго Флота: I командиръ (подполковникъ или маіоръ), 4 капитана, 4 штабсъ-капитана, 2 поручика, 2 подпоручика, 4 прапорщика, 64 унтеръ-офицера, 900 мастеровыхъ, 2 коммиссара, 8 писарей, I лекарь, 4 фельдшера.
1831.4.2 Рабочіе Экипажи: I командиръ(полковникъ), I подполковникъ, 4 капитана, 4 штабсъ-капитана, 2 поручика, 3 подпоручика, 4 прапорщика, 8 фельдфебелей, 24 унтеръ-офицера, 48 мастеровыхъ унтеръ-офицеровъ, 900 мастеровыхъ, II писарей, 2 коммиссара, 4 вахтера, 2 лекаря, 4 фельдшера, 8 цирюльниковъ.
1831.9.8 Артиллерійская рота Гвардейскаго Экипажа: I капитанъ, I поручикъ, I подпоручикъ, I прапорщикъ, I фельдфебель, I портупей-юнкеръ, I юнкеръ, I2 унтеръ-офицеровъ, I барабанщикъ, 40 бомбардировъ, 60 канониров; нестроевые: 5 вахтеровъ, I писарь, I цирюльникъ, 3 слесаря.
1842.2.3 Флотскіе Экипажи (8 ротъ): въ каждой ротѣ положены I барабанщикъ, I флейтистъ, I горнистъ (вмѣсто 2 барабанщиковъ и I флейтиста). 1842.6.8 въ каждомъ экипажѣ положенъ I штабъ-горнистъ .
1842.26.8 Учебные Морскіе Экипажи: въ каждомъ экипажѣ положены I штабъ-горнистъ и 5 горнистовъ (при I и 3 ротахъ по I, при 2 и 4 ротахъ по 2), I экипажный барабанщикъ, 7 ротныхъ барабанщиковъ (при I-4 ротахъ по I,въ арт.ротѣ 3).
1848.17.3 Гвардейскій Экипажъ (4 роты, артилл.чины и ластовая полурота): Экипажъ: I командиръ(контръ-адмиралъ или капитанъ I ранга), I капитанъ 2 ранга, 4 капитанъ-лейтенанта, I2 лейтенантовъ (изъ нихъ 4 ротныхъ командира и адъютантъ), I2 мичмановъ, I6 боцмановъ (изъ нихъ 4 фельдфебеля), 64 квартермистра, I6 матросовъ рулевыхъ, 60 орудійныхъ комендоровъ, 32 матроса марсовыхъ, 490 матросовъ I-статьи, 402 матроса 2-статьи, I тамбуръ-маіоръ, I экипажный барабанщикъ, I6 ротныхъ барабанщиковъ, 8 флейтистовъ, I экипажный штабъ-горнистъ, 8 ротныхъ горнистовъ, 42 музыканта и I8 ихъ учениковъ. нестроевые: I чиновникъ обучающій музыкантовъ, I старшій лекарь, 2 младшихъ лекаря, 2 коммиссара, 2 баталера, 2 унтеръ-баталера, 8 писарей, 5 шхиперскихъ помощниковъ(унт.оф.),I надзиратель больныхъ (унт.оф.), 8 цирюльниковъ, 8 лазаретныхъ служителей, 2 старшихъ фельдшера, 2 младшихъ фельдшера, I доменный мастеръ (унт.оф.) и 8 учениковъ, I оружейный мастеръ (унт.оф.) и 4 ученика, I конованъ(для сухопутныхъ походовъ).Артиллерія:I капитанъ, I поручикъ, I2 кондукторовъ, 5 вахтеровъ. Ластовая полурота:I капитанъ, I штабсъ-капитанъ, I поручикъ, I боцманъ, (и фельдфебель),4 боцмана, I0 квартермистровъ, I50 матросовъ, I старшій фельдшеръ, 2 шхиперныхъ помощника(унт.оф.),2 писаря,I унтеръ-баталеръ,I цирюльникъ.
1851.21.6 Ластовые Экипажи (4 роты): I командиръ(полковникъ), I маіоръ, 2 капитана, 2 штабсъ-капитана,4 поручика, 4 подпоручика, 4 прапорщика, 4 боцмана,4 боцманата,72 унтеръ-офицера, I000 рядовыхъ, I экипажный барабанщикъ, 8 ротныхъ барабанщика, I штабъ-горнистъ, 8 ротныхъ горнистовъ, 8 писарей, I коммиссаръ(чиновникъ),4 баталера, 4 унтеръ-баталера, I старшій медикъ, 8 младшихъ медика, 2 старшихъ фельдшера, 2 младшихъ фельдшера, 4 слесаря, 4 ложника, 4 повара, 4 цирюльника.

Музыкантскіе хоры:

I830.9.5 Армейскіе Пѣхотные полки: 3 кларнета B, 3 кларнета C, I кларнетъ Dis , I кларнетъ F, I гобой, I басетъ-горнъ, 2 большихъ флейты, 2 флейтъ-октавы, I флейта Dis , I флейта F, I большая квартъ-флейта, I флейта квартъ-октава, 4 волторна, 2 трубы, I труба о 3 виндалахъ, I почтовый рожокъ, I сигнальный рожокъ, 2 фагота, I контръ-фаготъ,I басгорнъ,I басъ тромбонъ, I тругольникъ, I пара тарелокъ, I большой барабанъ, I малый барабанъ.
I828.23.6 Учебный Кавалерійскій эскадронъ: 3 кларнета, 3 альта A, 3 альта C, 4 облигато D., I облигато E, 4 волторна, 2 волторнъ-баса A, 2 волторнъ-баса C, I волторнъ теноръ-басъ, 4 трубы простыя, I басъ D, 2 басъ-тромбона, 2 кроматическихъ баса.Второй хоръ: 22 простыя трубы.
I834.22.2 Гвардейскій Экипажъ: 2 фагота, 4 волторна, 4 кларнета, 4 флейты, 2 трубы, I большой барабанъ, I малый барабанъ, I контръ-фаготъ, I тромбонъ, 2 серпана, I треугольникъ, I пара тарелокъ, I бубенъ.
I852.I0.5 Музыкантскій хоръ 22-й Пѣх.дивизіи: количество инструментовъ не указано,кромѣ случаевъ,гдѣ инструментъ единственный: Кларнеты ..B, ..C, I Dis, I F, ..пиколо-кларнеты, I англійскій рожокъ, I басонъ-басетъ, ..гобои, I басетъ-горнъ; флейты:.. большія,I Dis , I F, I квартъ-флейта, .. фаготы, ..контръ-фаготы,.кронъ-басы,..волторны, I басъ-горнъ, 2 трубы съ машинами, 2 трубы принципалы, I корнетъ, I тромбонъ, I басъ-тромбонъ,I пара тарелокъ, I треугольникъ, I барабанъ малый, I барабанъ большой.
I831.5.3 Саперные баталіоны: музыкантскіе хоры упразднены, кромѣ Л.Гв.Сапернаго бат-на и по одному на каждую Саперную бригаду,содержа эти хоры при Резервныхъ Саперныхъ бат-нахъ Составъ хора 42 музыканта и I8 учениковъ. Въ дѣйствующихъ Сап.Б-нахъ введенъ тамбуръ-маіоръ.

1827 Флотъ: при учрежденіи Корпуса Флотскихъ Штурмановъ, чины положены военно-сухопутные

1830 Сухопутныя Войска: капралъ названъ отдѣленнымъ унтеръ-офицеромъ.

Морская Артиллерія: комендоръ замѣненъ прапорщикомъ.

Оружіе

Поясненія къ Таблицамъ холоднаго и стрѣлковаго оружія (Табл. 523 и 524)

Холодное оружіе – Рисунки: №№ 7778 – Полусабля обр.1826 г.(длина лезвія 74/78 см.). 8779 – Палашъ обр.1826 г., для нижн.чиновъ (эфесъ мѣдный, гриф черной кожи съ мѣдной проволокой стальная). C: варіантъ оконечности ноженъ. D: офицерскій позолоченный эфесъ. 8780 Сабля легкой кавалеріи, обр.1826 г., для нижн.чиновъ (длина лезвія 88/90 см., ножны стальныя). D: варіантъ колецъ. E, F: штампы ноженъ и лезвія. 8781 – Шашка казачья обр.1834 г., для нижн.чиновъ. (азіатская). C: первоначальная оконечность ноженъ. 7782 – Шашка казачья обр. 1838 г.(длина лезвія 86 см.) C, D: варіантъ ноженъ. 8783 – Шашка кавказская офицерская: серебряныя украшенія ноженъ и деталь венгерскаго лезвія (на оборотѣ – изображенъ гусаръ); многоподобныхъ лезвій, взятыхъ въ кампанію 1849 г., использовано было въ Кавалеріи. 8784 – Кинжалъ кавказскій; наборъ серебряный или бѣлаго металла. 8785 – Шашка драгунская обр. 1841 г.; лезвіе бываетъ съ 1, 2 или 3 вынемками. D, E: ножны нижн.чиновъ съ кольцами для ременныхъ ноженъ. F: варіантъ ноженъ обр.1854 г. 8786 – Придворная шпага, съ варіантомъ ноженъ Арміи отношенія не имѣетъ, приводится для курьеза. Эфесъ золоченый, гриф перламутровый 8787 – Знакъ Св.Анны 4-й ст. для не-христіанъ, 1844 г. Черный орелъ на золотомъ фонѣ, вѣнокъ красной эмали, корона золотая. У христіанъ, вмѣсто орла прямой красный крестъ на золотомъ фонѣ. 8788 – Флотскій палашъ, для нижн.чиновъ. (лезвіе длин. 72 см., ширина 2,5 см.; вся длина 86,5 см.). 8789 – Флотскій офицерскій кортикъ (длина около 89 см.) B: вензель на верху грифа. 8790 – Кортикъ со знакомъ Св.Анны 4 ст. (красной эмали). – см.также Рис.8785 Табл.523. 8791 – Флотскій палашъ, для офицеровъ (длина лезвія 76 см., общая длина 89 см.; эфесъ золоченый. У кортиковъ гриф. бѣлой кости, наборъ золоченый. 8792 – Пика кавалерійская 8794 – Пика казачья.

Огнестрѣльное оружіе – Рисунки: 8795 – Ружье пѣхотное и саперовъ, обр.1826 и 1828 г.(кал. 7 лин., 17,78 мм., длина ствола 105,15 см., вѣсъ со штыкомъ 4,77 к.). – Ружье пѣхотное обр.1839 г. Какъ выше, но вѣсъ 4,68 к. 8796 – Ружье драгунское и кирасирское обр.1828-1839 г (кал.7 лин, 17,78 мм., длина ствола 93,97 см., вѣсъ со штыкомъ 3,83 к.). – Всѣ вышеуказанныя ружья слегка передѣланы въ 1848 г. Штыкъ трехгранный для пѣхоты и драгунъ (кирасиръ и казаки штыка не имѣютъ) Рис.8797. Вѣсъ пѣхотнаго 80 зол., драгунскаго 68 зол. 8798 – Ружье казачье обр.1832 г.(кал.7 лин., 17,78 мм., длина ствола 84,82 см., вѣсъ 2,77 к.). Въ 1846 г. было сдѣлано такое-же, но ударное (кал.7,1 лин., 18,03 мм., длина ствола 93,75 см., вѣсъ 3,03 к.) 8799 – Тесакъ пѣхотный. 8800 – Карабинъ конно-егерскій и гусарскій обр.1828 г.(кал. 7 лин., 17,78 мм., длина ствола нарѣзная 61,7 см., куб. 57,4 см.; вѣсъ к.-ег. 3,05 к., гус. 2,69 к., въ прицѣлъ конно-егер.-со штыкомъ.) 8801 – Штуцеръ кавалерійскій нарѣзной обр.1839 г. (кал.6,5 лин. 16,51 мм., длина ствола 32,51 см., вѣсъ 3,03 к. Штыка нѣтъ. 8802 – Штуцеръ кавалерійскій обр.1833 г. Безъ штыка.(кал.7 лин., 17,78 мм., длина ствола 54,86 см., вѣсъ 2,63 к.). Вышеуказанное оружіе, кромѣ казеннаго ружья, передѣлано въ ударное, начиная съ 1844 г. 8803 – Ружье пѣхотное обр.1845 и 1852 г. обр.Эприота 1851 г.(кал.7,1 лин, 18,03 мм., длина ствола 105,36 см. вѣсъ безъ штыка 4,33 к.) Нарѣзъ ствола съ 4 нарѣзами. C: штыкъ трехгранный новаго образца. Вѣсъ пѣхотнаго 85 зол., драгунскаго 84 зол.) 8804 – Ружье драгунское обр.1847-1854 (кал.1847 7,1 лин., 18,03 мм., 1854 7 лин., 17,78 мм.; длина ствола 93,75 см., вѣсъ безъ штыка 3,37 к.) 8805 – Ножны тесака и ножны штыка обр.1848 г.Кавказскаго Корпуса. 8806 – Саперный штыкъ обр.1833 г.съ зубчатымъ обухомъ. 8807 – Крѣпостное ружье обр.1839 г.(кал.8,5 лин., 8 нарѣзовъ; вѣсъ 9,8 к. заряжается съ казны). 8808 – Карабинъ (штуцеръ) егерскій обр.1843 г. – почти всегда изготовляемый въ Литтихъ; (кал.7 лин., 17,78 мм., длина ствола 76,55/79,7 см., вѣсъ съ кортикомъ 5,28 к.) В., С.: первый и второй (1848, Гессенъ) образцы прицѣльной рамки. Л.Гв.Финскій Стрѣлковый бат., съ 1827 по 1843 имѣлъ особый штуцеръ, только одинъ экземпляръ котораго, повидимому, сохранился въ запасахъ Военнаго Музея въ Гельсингфорсѣ (кал.6 лин., 15,24 мм., длина ствола 72,39 см., вѣсъ безъ кортика 4,13 к.). 8809 – Кортикъ егерскій обр.1843 г., эфесъ мѣдный, длина 67 см. 8810 – Пистолетъ обр.1828 г.(кал.18 мм., длина ствола 18 см., вся длина 31 см.). 8811 – Офицерскій казачій пистолетъ обр.1849 г.(кал.6,8/7,1 лин., 17,2/18 мм., длина ствола 24 см., вся длина 35 см., вѣсъ 0950 к.) 8812 – Офицерскій кавалерійскій и казачій – для оф.и н.ч. – пистолетъ обр.1839 г.(кал.7,1 лин., 18 мм., длина ствола 24,5 см., вся длина 40 см., вѣсъ 1,255 к.). 8813 – Крѣпостной карабинъ обр.1851, сист.Тувенэнъ съ 8 нарѣзами (кал.8,5 лин., 21,5 см., прицѣлъ сист.Гессенъ, прикладъ съ подушкой для отдачи) 8814 – Офицерскій пистолетъ обр.1848 г. сист.Дельвинь, съ 12 нарѣзами (кал.6,8 лин., 17,2 мм. длина ствола 21/25 см., вся длина 32/36 см., вѣсъ 1,5 к.) Онъ-же, гладкоствольный (кал.7,1 лин., 18 мм., длина ствола 16,2/18,7 см., вся длина 26,2/28,7 см., вѣсъ 1 к.). 8815 – Флотскій пистолетъ обр. (кал.15,85 мм., длина ствола 17 см., вся длина 30 см., вѣсъ 0,840 к.). 8816 – Кавалерійскій карабинъ обр.1849 г. съ 2 нарѣзами или-же гладкоствольный (кал.7,1 лин., 18,03 мм длина ствола 41,75 см., вѣсъ 2,6 к.) Безъ штыка. 8817 – Пистолетъ нижн.чиновъ обр.1848 г.(кал. 7,1 лин., 18,03 мм., длина ствола 24,3 см., вся длина 41 см., вѣсъ 1,306 к.). 8818 – Саперный мечъ обр.1827 г., имѣлся съ зубчатымъ обухомъ или-же съ гладкимъ.

ВОЕННЫЯ ДѢЙСТВІЯ

КАВКАЗСКО-ГОРСКАЯ ВОЙНА 1826 - 1854

1832.18.10 ГИМРЫ. Ген.-Ад. Вар.Розенъ: Эриванскій Карабинерный п., Херсонскій Грен.п. (I бат.),Тифлисскій Пѣх.п.(I бат.), 5 орд., Линейные Казаки, I и 2 Конно-Мусульманскіе полки(всего въ обоихъ 200 ч.). Аулъ Гимры находится въ Сѣв.Дагестанѣ,на берегу рѣки Аварское Койсу,въ 25 в.на ю.-з.отъ Темиръ-Ханъ-Шуры. Кои-ій Кавказскимъ Корпусомъ Ген.-Ад. Бар.Розенъ напѣренъ нанести ударъ имаму Кази-Муллѣ,который,отступивъ изъ Чечни,заперся въ Гимрахъ. Глубокое ущелье Аварскаго Койсу у Гимры прикрыто со стороны Темиръ-Ханъ-Шуры высокимъ скалистымъ хребтомъ,черезъ который ведутъ двѣ труднопроходимыя тропы отъ сел.Карнай и сел.Эрпели. Оборона подступовъ къ Гимрамъ усилена каменными стѣнками и завалами. По Карнайской тропѣ отправленъ Г.-Л.Вельяминовъ съ 2 пѣх.п.п. и 2 орд.,съ приказаніемъ спуститься въ ущелье и разработать дорогу, а по Эрпелинской тропѣ,для отвлеченія вниманія, Полк.Клюки-фонъ-Клугенау съ I бат. и 3 орд. II Октября,въ густомъ туманѣ,Вельяминовъ безъ потерь проходитъ полъ спуска,и на рукахъ спущена горная артиллерія и вьюки, къ I4-му разработана дорога, по которой I5-го проходитъ Розенъ. Но дальнѣйшій спускъ невозможенъ и I7-го Розенъ переходитъ на Эрпелинскую тропу. 3 ряда каменныхъ стѣнокъ, завалы и грозныя позиціи на другомъ берегу ущелья заняты 3.000 мюридовъ. Штурмующіе встрѣчены сильнѣйшимъ огнемъ. Окруженные мюриды производятъ отчаянную вылазку. Кази-Мулла убитъ,но спасся будущій имамъ - знаменитый Шамиль. Потери Русскихъ 38 оф., 413 н.ч.

1839 г. АХУЛЬГО. Аулъ въ Сѣв.Дагестанѣ,на правомъ берегу рѣки Андійское Койсу, расположенный на трудно доступной скалѣ. Въ походъ отправленъ отрядъ Г.-Л. Гр.Граббе (9 бат.пѣхоты, рота саперъ,5 сотенъ линейныхъ казаковъ, I7 орд., милиціи Тарковская,Мехтулинская и Аварская). I Мая отрядъ сосредотачивается у крѣп.Внезапная и 2I-го выступаетъ къ Ахульго куда доходитъ съ большими трудностями I2 Іюня,взявъ по пути съ боя аулы Буртунай и Аргуа Рѣка Андійское Койсу, образуя родъ полуострова,огибаетъ аулъ,который раздѣляется на Стар и Новое Ахульго; между обоими - глубокое ущелье рѣчки Ашильта. Оба аула построены на огромныхъ утесахъ,обрывы къ Ашильта совсѣмъ отвѣсны и между аулами настолько близки,что для сообщенія черезъ пропасть переброшено нѣсколько бревенъ. Такой-же переходъ отъ Стараго Ахульго черезъ Койсу. Горцы сильно укрѣпили аулы,подготовивъ перекрестный огонь изъ каменныхъ построекъ,блиндажей и пещеръ. Къ югу отъ Новаго Ахульго,почти отвѣсная остроконечная вершина и на ней каменная Сурхаева Башня, состоящая изъ нѣсколькихъ саклей различной высоты,частью подземныхъ,частью прикрытыхъ утесами и огромными камнями. Боковыя траншеи,завалы,подземныя пещеры,завершаютъ оборону. Въ Ахульго, у Шамиля 300 тѣлохранителей и до 5000 приверженцевъ. Сурхаеву Башню занимаютъ Али Бекъ и I00 самыхъ отчаянныхъ мюридовъ. Отрядъ Граббе располагается слѣдующимъ образомъ: Лѣвое крыло (I.): двѣ роты I-го бат-на и весь 4-й бат. Апшеронскаго п.,2 казачьихъ полка и 2 горныхъ орд. - по лѣвому берегу р.Ашильта. Центръ: I-й бат.Куринскаго п.(2.) и 2 горныхъ орд. - на мысѣ между р.Ашильта и р.Бетли,и 4-й бат.Куринскаго п.(3.) и 2 горныхъ орд. - на высотахъ къ югу отъ Сурхаевой Башни. Правое крыло: 2-й бат.Куринскаго п.(4.) и 4 горныхъ орд. на высотахъ къ востоку отъ Башни и 2-й бат.Апшеронскаго п.(5.) въ ущельи у самой р.Койсу. У переправы черезъ Койсу: двѣ роты I-го бат-на Апшеронскаго п.(6.) и I горное орд. Резервъ: на высотахъ къ сторонѣ Ихале:два бат-на Кабардинскаго п.(7.) и 2 горныхъ орд. Милиція: въ садахъ, южнѣе Ашильты, и близъ Бетлетской горы. Построено 5 батарей изъ туровъ,наполненныхъкамнемъ; пути сообщенія,мѣстами,приходится высѣкать въ скалѣ. Въ отрядѣ большой недостатокъ подходящихъ орудій, саперн и инструмента; подвозъ снарядовъ требуетъ много времени,а разрушенія очень быстро исправляются горцами при помощи мѣстнаго камня.Кромѣ того, Шамиль призываетъ на помощь горныя племена Дагестана, и въ тылу Русскихъ, въ Ихале,накопляются 3000 ч. Ахверды-Магома,которы скрытно подбираются къ сел.Ашильта и начинаютъ строить тамъ завалы. Ихъ присутствіе обнаружено и они атакованы съ фронта 6 ротами Кабардинскаго Егер.п.,а съ лѣваго фланга 2 ротами Апшеронскаго Пѣх.п. и баталіономъ Куринскаго Егер.п. Горцы отступаютъ и располагаются въ нѣсколькихъ верстахъ отъ Ахульго,у Сагрытлохскаго моста. Г.-Л.Гр.Граббе рѣшаетъ напасть на Ахверды-Магома и выступаетъ 2I Іюня съ 4 бат.,4 орд. и частью кавалеріи.Узнавъ объ этомъ,Шамиль въ ночь на 23-е дѣлаетъ вылазку со стороны Стараго Ахульго и уничтожаетъ часть осадныхъ работъ. По возвращеніи Граббе,разрушенія починены и возведена новая б-рея Необходимо овладѣть Сурхаевой Башней,которая очень трудно доступна: подъемъ на 50-ти саженную высоту имѣетъ уклонъ въ 50° и заканчивается вершиной,въ видѣ огромныхъ нависшихъ скалъ,высотой до I0 саженъ; идти можно только по-одиночкѣ,подсаживая другъ-друга. Русская артиллерія не удается разрушить фланкирующій Башню завалъ и пробить бреши въ самой Башнѣ т.к. приходится стрѣлять снизу вверхъ,откалывая скалы, летящія внизъ на атакующаго.29-го Іюня въ 9 утра,2-й и 4-й бат-ны Куринскаго п.подходятъ къ вершинѣ и охотники бросаются на штурмъ; даже при поддержкѣ бат-въ Кабардинскаго п. атака не удается.Тогда построена новая б-рея на востокѣ отъ Башни и возобновлено бомбардированіе. Цѣлый день проходитъ въ попыткахъ охотниковъ взять Башню и только къ ночи,когда большая часть мюридовъ перебита ядрами остальные бѣгутъ въ Новое Ахульго и 4 Іюля Башня взята.Линію обложенія ауловъ можно сильно сократить.Предштурмовыя позиціи требуютъ много времени и подготовки лѣстницъ и блоковъ съ канатами для переноса орудій. I2 Іюля прибываютъ три бат-на Эриванскаго Караб.п.,2 легкихъ и 2 горныхъ орд..На I6-е назначенъ общій штурмъ тремя колоннами: Правая:Полк.Бар. Врангель: три бат-на Эриванскаго п.противъ Новое Ахульго справа. Лѣвая: Полк.Поповъ: бат Апшеронскаго п.демонстрируетъ противъ Стараго Ахульго. Средняя: Маіоръ Тарасевичъ: 6 рот Апшеронскаго п.,по ущелью Ашильта между аулами и,при удачѣ,атакуетъ Новое Ахульго слѣва. По сигналу,правая колонна,подъ сильнѣйшимъ перекрестнымъ огнемъ,спускается по лѣстницамъ внизъ,переходитъ ровъ Новаго Ахульго и беретъ передовыя постройки,но остановлена глубокимъ перекопомъ и огнемъ скрытыхъ блркгаузовъ;она остается до поздней ночи на узкой площадкѣ,

неся тяжелыя потери. Другія колонны также не имѣютъ успѣха. Штурмъ стоилъ 52 оф. и 609 823 н.ч. Засимъ на лѣвый берегъ Койсу переведены два бат-на Кабардинскаго п. и часть орудій. Послѣ неудачныхъ переговоровъ, 17-го произведенъ второй штурмъ, стоившій 557 ч.и также безуспѣшный, хотя правая колонна опять ворвалась въ передовое укрѣпленіе, а саперы построили тамъ прочный ложементъ. 21-го третья попытка перейти черезъ перекопъ, который Русскіе пробуютъ завалить фашинами и турами, наконецъ саперы закладываютъ мину, высѣкая галлерею въ сплошной скалѣ. Шамиль ночью бѣжитъ съ семьей, скрывшись въ одной изъ пещеръ надъ Койсу. На разсвѣтѣ 22-го Іюля, штурмующіе бат-ны врываются въ Новое Ахульго, гдѣ происходитъ ожесточенный бой, въ которомъ участвуютъ даже женщины. Въ аулѣ поставлены 2 горныхъ орд., стрѣляющіе по скопленію горцевъ у моста къ Старому Ахульго. Средняя колонна начинаетъ подниматься къ этому мѣсту. Войска врываются по слѣдамъ горцевъ, не успѣвшихъ принять мѣръ къ оборонѣ, въ Старое Ахульго и на штыкахъ овладѣваютъ имъ къ 2 ч. дня, цѣною 150 уб.и 494 ран. Но упорный одиночный бой за каждую саклю продолжается еще недѣлю. Потери Горцевъ 1000 уб.и 900 плѣнныхъ.

1840.22.3 ЗАЩИТА МИХАЙЛОВСКАГО УКРѢПЛЕНІЯ. Черноморскій Линейный № 4 бат.(2-я и 3-я роты), Тенгинскій Пѣх.п.(9-я рота), Навагинскій Пѣх.п.(6-я рота), 8 орд. Въ моментъ, когда огромныя толпы горцевъ ворвались въ укрѣпленіе, рядовой Тенгинскаго полка Архипъ Осиповъ взорвалъ пороховой погребъ и при этомъ погибъ, вмѣстѣ съ большимъ числомъ нападающихъ.

1846.15.10 ШТУРМЪ И ВЗЯТІЕ КУТИШИ. Апшеронскій Пѣх.п.(1 бат.), Дагестанскій Пѣх.п.(1 бат.) и Нижегородскій Драг.п.(2 эск.) ворвались въ аулъ. Въ арьергардѣ были 2 бат-на Апшеронскаго и 2 роты Дагестанскаго, сборная сотня казаковъ, 3 орд. Подошли еще 2 эск. Нижегородскаго и 1 бат. Апшеронскаго и 2 орд.

1840.26.5 АБИНСКОЕ УКРѢПЛЕНІЕ на Черноморской Береговой Линіи. Подполк. Веселовскій: Черноморскій Линейный № 1 бат.(1-я и 2-я роты), Тенгинскій Пѣх.п.(10-я мушк.рота), Навагинскій Пѣх.п.(10-я и 12-я мушк.роты), команда 11-й Гарнизонной Арт.бригады. Всего 16 оф., 829 н.ч., 40 ч. артиллеристовъ. Горцы, около 12.000 ч., въ 2 ч. ночи 26 Мая внезапнои стремительно атакуютъ, но отбиты. При второй атакѣ, они врываются въ укр-іе, но Веселовскій, съ 40 ч резерва, выбиваетъ ихъ штыками. Третья атака легко отбита и горцы уходятъ, ставивъ 685 ч. уб. и 10 ран. Потери Русскихъ: 9 уб., 18 ран.

1845.5.6 АНЧИМЕЕРЪ (Сѣв. Дагестанъ). Главком. Кавказской Арміей, Гр. Воронцовъ, идетъ съ отрядомъ (12 бат., 1 Дружина Грузинской Милиціи, 10 сотенъ, 22 орд.), въ Андію, по слѣдамъ отступившаго туда Шамиля. Путь его прегражденъ въ ущельи Мичикале горцами, устроившими завалы, и чтобы обойти ихъ и перейти по труднопроходимой тропѣ, Воронцовъ посылаетъ Г.-М. Пассека съ 5 бат., по одному отъ Апшеронскаго Пѣх., Куринскаго, Кабардинскаго, Литовскаго и Житомірскаго Егер.п.п., пѣшей Грузинской дружиной и 4 горн.орд. Утромъ 5 Іюня, отрядъ Пассека, при которомъ самъ Главком-ій, выступаетъ къ перевалу Кирки, который противникомъ не занятъ, но за которымъ глубокая и широкая долина, а за ней возвышается гора Анчимееръ, сильно занятая лезгинами. Быстро спустившись въ долину, войска подходятъ къ горѣ и начинаютъ атаку. Впереди Кн. Леванъ Меликовъ съ Грузинской милиціей, за нимъ Гр. Бенкендорфъ съ 1-мъ бат. Куринскаго п. Войска съ неимовѣрными трудностями карабкаются по крутымъ склонамъ горы, обстрѣливаемые жестокимъ огнемъ горцевъ, которые сбрасываютъ на нихъ огромные камни. Послѣ упорнаго боя въ 3/4 часа, Грузины и Куринцы врываются на позицію противника. Одновременно бат. Литовскаго п. обходитъ гору слѣва, а прочіе бат-ны взбираются вслѣдъ за Куринцами. Непріятель, послѣ блестящаго штурма, покидаетъ гору и быстро отступаетъ въ Андію.

1848 г. ЗАЩИТА АХТИНСКАГО УКРѢПЛЕНІЯ. Построенное Русскими въ 1839 г. у впаденія р. Ахты-Чай въ р. Самуръ, Ахтинское укр-іе имѣетъ форму неправильнаго пятиугольника. Въ 1848 г. Шамиль рѣшаетъ взять Ахты, съ помощью 12.000 горцевъ. У Полк. Ротъ 2 роты Грузинскаго Линейнаго № 6 бат-на. 5 Сентября подходятъ толпы горцевъ. 12-го прибываетъ команда 48 ч. отъ 1-го бат-на Мингрельскаго Егер.п., а 13-го утромъ, съ пѣснями и барабаннымъ боемъ, подъ огнемъ скопищъ мюридовъ – 5-я грен.рота Ширванскаго Пѣх.п. Всего собрано 18 оф. и 500 н.ч. 15-го прибываетъ Шамиль и начинаетъ штурмъ, пользуясь складками мѣстности и устраиваетъ завалы противъ 1-го и 4-го бастіоновъ. Штурмъ отбитъ, но Ротъ раненъ и его замѣняетъ Кап. Новосельскій. Непріятель обстрѣливаетъ фортъ изъ мортиръ съ холма по ту сторону Самура, одна граната производитъ сильный взрывъ на 5 бастіонѣ. Горцы роютъ траншеи, съ 17-го заваливаютъ рвы фашинами, съ 18-го закладываютъ мины подъ 1 бастіономъ. Шедшій на выручку отрядъ Кн. Аргутинскаго подходитъ на высоты за Самуромъ, но долженъ далеко искать переправу. 20-го горцы взрываютъ мину, подъ 5 бастіономъ и штурмуютъ, но Кн. Аргутинскій поспѣваетъ на выручку и, хотя Даніель-Бекъ и Хаджи-Муратъ съ 7.000 ч. пытаются преградить ему путь ярусными окопами, Русскія войска пробиваются и выручаютъ Ахты. Потери Русскихъ: 90 уб., 142 ран.

1849.5.7 ОСАДА ЧОХА. Ген. Кн. Аргутинскій-Долгоруковъ: Ширванскій Пѣх.п.(3 бат-на), Самурскій Пѣх.п.(3 бат-на), Кавказскій Стрѣлковый бат.(1 рота), Кавказскій Саперный бат.(2 роты) 6 орд., ракетная команда, милиція. Остальныя войска у Чохскаго спуска: со стороны Турчидаг: Апшеронскій Пѣх.п.(2 бат-на), Мингрельскій Егер.п.(2 бат-на), Нижегородскій Драг.п.(2 эск.), милиція и осадная артиллерія; на спускѣ къ Чоху со стороны с.с. Чукны и Кегера Дагестанскій Пѣх.п.(1 бат.), Кавказскій Стрѣлковый бат.(25 ч.), 2 орд., Акушинская милиція.

1851.10.12 ДѢЛО У ГЕХИНСКИХЪ ЗАВАЛОВЪ и смерть Г.-М. Слѣпцова. Эриванскій Карабин.п.(1 б) Тенгинскій Пѣх.п.(6 ротъ), Навагинскій Пѣх.п.(2 бат-на), Кавказскій Линейный № 7 бат.(2 роты), 3 Резервный Саперный бат.(команды саперная и гальваническая), Кавк.Грен.Арт.бригада (2 орд.отъ б-реи Б 1), 19 Арт.бригада(4 орд.отъ б-реи Л 4), Казачья Конно-Арт.№ 15 б-рея (4 орд.), пѣшая ракетная команда Куринскаго Пѣх.п., конная ракетная команда Сунженскаго Казачьяго п., Донской Казачій № 16 п.(1 сотня), Горскій Казачій п.(1 сотня), Владикавказскій Казачій п.(1 сотня), Сунженскій Казачій п.(4 сотни), Осетинская, Карабулахская, Чеченская и Назрановская милиціи (4 сотни).

1853.I.9 МЕССЕЛЬДЕГЕРЪ. Укрѣпленіе на Кавказѣ,на вершинѣ отходящаго къ Алазанской плоскости отрога главнаго Кавказскаго хребта. Защищено Подполк.Критскимъ съ 2 ротами Мингрельскаго Егер.п. и 2 орд. и командой саперъ и мастеровихъ. Осаждаютъ горцы Бакракъ-Али, подошедшіе въ первый разъ 27 Августа и удалившіеся послѣ трехдневной перестрѣлки. I Сентября они возвращаются подъ предводительствомъ самого Шамиля, занимаютъ высоту передъ укр-іемъ и строютъ завалы. Съ утра идетъ ружейная стрѣльба.Съ полудня по укр-ю стрѣляютъ 2 горныхъ орд. и фальконеты горцевъ бросаютъ конгревовы ракеты. Подошедшіе 5 бат. съ Г.-М. Кн.Орбеліани слишкомъ немногочисленны,чтобы атаковать 6.000 ч. Шамиля. 5 Сентября,послѣ энергичнаго обстрѣла,горцы ведутъ подступы изъ хвороста и полѣньевъ къ восточному бастіону. Гарнизонъ страдаетъ отъ недостатка воды,но продолжительный дождь пополняетъ запасъ. Подступы непріятеля доходятъ до 6 саженей отъ стѣнъ,сквозь которыя гарнизонъ пробиваетъ амбразуры, для стрѣльбы картечью. Бросившіеся вечеромъ 6 Сентября на штурмъ горцы, встрѣчены ружейнымъ и картечнымъ огнемъ и обращены въ бѣгство. Узнавъ о приближеніи отряда Кн.Аргутинскаго-Долгорукова, Шамиль въ ту-же ночь уходитъ на Кураяъ-Дагъ. Потери Русскихъ 6 уб.,I5 ран., горцевъ до 200 ч.

1840.IO.7 ИШКАРТЫ. Аулъ въ Салатавіи (Дагестанъ). Шамиль, вступая въ Салатавію,принуждаетъ рядъ ауловъ перейти на его сторону. IO Іюля онъ подходитъ къ Ишкарты,гдѣ собранъ отрядъ Г.-М. Клюки-фонъ-Клугенау: 2 роты Апшеронскаго Пѣх.п. занимаютъ позицію, по I ротѣ Апшеронскаго и Ширванскаго стоятъ резервомъ во 2-й линіи и маіоръ Бельгардъ съ ротами,по одной,тѣхъ-же полковъ, впереди селеній, выставивъ цѣпи у огородовъ. Вблизи,полусотня Донского Казачьяго № 22 п. Съ разсвѣтомъ,горцы начинаютъ перестрѣлку съ жителями и шамхальскими милиціонерами, которые всѣ обращены въ бѣгство къ IO ч. Шамилемъ съ его 9.000 ч. Роты маіора Бельгарда останавливаютъ натискъ, но охвачены съ трехъ сторонъ конницей и отступаютъ.Двѣ сотни Мехтулинской милиціи атакуютъ Шамиля,но отброшены и преслѣдовавшій ихъ Джаватъ-Ханъ, обскакавъ позицію Русскихъ,занимаетъ высоты въ тылу, родникъ и путь отступленія къ с.Эрпели. 2.000 ч. занимаютъ аулъ. Клугенау посылаетъ I роту въ помощь Бельгарду, который отбиваетъ селеніе; одновременно рота Ширванскаго п.,послѣ отчаяннаго сопротивленія горцевъ,вновь занимаетъ родникъ и высоты въ тылу. Съ темнотой перестрѣлка кончается. Клугенау проситъ помощи изъ Темиръ-Ханъ-Шуры, но начальникъ крѣпости уже по собственному почину выслалъ три роты Апшеронскаго п. и I орд.. На разсвѣтѣ,съ ихъ прибытіемъ, Шамиль отступаетъ.

ПЕРСИДСКАЯ ВОЙНА 1826 - 1828

1826.I3.9 ЕЛИСАВЕТПОЛЬ. У Елисаветполя (прежде называвшагося Ганжа) собранъ слабый отрядъ Г.-М. Кн.Мадатова. Съ прибывшими подкрѣпленіями,приведенными Г.-Ад. Гр.Паскевичемъ, IO Сентября налицо: Херсонскій Грен.п.(2 бат-на), Грузинскій Грен.п.(I½ бат-на), 7 Карабинерный п.(I½ бат-на), Ширванскій Пѣх.п.(I бат.), 4I Егерскій п.(I бат.),Нижегородскій Драг.п.,Донскіе Казачьи Костина и Иловайскаго и около 300 всадниковъ Грузино-Татарской милиціи - противъ 50.000 ч. Аббаса-Мирзы,который, блокировавъ Шушу, наступаетъ къ Елисаветполю. При появленіи Персовъ, по настоянію Кн.Мадатова и Нач.штаба Ген.Вельяминова, Паскевичъ соглашается наступать. Войска выступаютъ I3 Сентября въ 6 утра,въ 2 в.отъ лагеря,перестраиваются въ боевой порядокъ. Равнина упирается на западѣ - въ отроги Карабага, на востокъ - безлюдная и безводная степь тянется до Куры, на югъ равнина окаймлена Араксомъ. Баталіонъ 4I Егерскаго,въ двухъ полубаталіонныхъ колоннахъ, составляетъ правый,а баталіонъ Ширванскаго,въ такихъ-же колоннахъ, лѣвый флангъ I-й линіи; въ промежуткахъ I2 орд. батарейной роты Кавказской Грен.Арт.бригады. Во 2-й линіи,въ такихъ-же колоннахъ, за 4I Егерскимъ - баталіонъ 7 Карабинернаго, а за Ширванскимъ - баталіонъ Грузинскаго Грен.п. По 2 роты Грузинскаго и 7 Карабинернаго, имѣя въ ротѣ по I орд., выдвинулись уступами за I-ю линію и, построивъ каре, прикрываютъ фланги отъ непріятельской конницы. За интервалами 2-й линіи, подивизіонно въ колоннахъ къ атакѣ, стоитъ Нижегородскій Драг.п., имѣя на правомъ флангѣ 2 казачьихъ полка, а на лѣвомъ Грузино-Татарскую милицію. Полтора бат-на Херсонскаго Грен.п. съ 6 орд. легкой роты Кавк.Грен.Арт.бригады,составляютъ резервъ, а 2 роты Херсонскаго и 2 легкихъ орд. въ прикрытіи вагенбурга. По настоянію ком-ра Грузинскаго п., Гр.Симонича, Паскевичъ разрѣшаетъ наступать.Войска передвигаются на 5 в.и останавливаются на пологой возвышенности Зазалъ-Архъ,соприкасаясь съ разъѣздами Персидской Арміи. Въ полдень, Персы подходятъ съ распущенными знаменами и барабаннымъ боемъ,въ видѣ сплошной массы, и развертываются: на флангахъ - толпы конницы и 6 бат.,въ центрѣ I8 бат. по I.000 ч. сарбазовъ, впереди ихъ 25 орд.; за I-й линіей длинный рядъ верблюдовъ,съ навьюченными фальконетами и горными орудіями; еще дальше - Шахская Гвардія, баталіонъ Русскихъ дезертировъ и Гвард.конница. Едва Русская артиллерія начинаетъ стрѣлять,въ отвѣтъ на канонаду Персовъ,какъ туча азіатской конницы,обскакавъ лѣвый флангъ,нападаетъ на 2 роты Грузинскаго п. (стоявшія уступомъ и отошедшія къ каре) и опрокидываетъ Грузино-Татарскую милицію. Паскевичъ немедленно выдвигаетъ изъ резерва бат.Херсонскаго п. съ 4 орд. и бросаетъ въ атаку на наступающихъ сарбазовъ Нижегородскій Драг.п. 3-й див-нъ Нижегородскаго п. немедленно врѣзается въ ряды сарбазовъ, а 2-й див-нъ ударяетъ въ тылъ Персидской конницѣ, шедшей на выручку пѣхотѣ. Противникъ совершенно разбитъ на лѣвомъ флангѣ,еще до подхода бат-на Херсонскаго п. Ком-ръ Нижегородскаго п.,Полк.Шабельскій,собравъ снова полкъ идетъ на помощь центру,гдѣ I8 бат-въ сарбазовъ наступаютъ на 2 Русскихъ бат-на. Бат-ны 4I Егерскаго и Ширванскаго п.п.,выжидаютъ залпъ I2-ти орд. б-реи и бросаются въ штыки, поддержаные изъ 2-й линіи бат-мъ Грузинскаго п. Убитъ ком-ръ Ширванскаго п. Подп.Грековъ и тяжело раненъ ком-ръ Грузинскаго п. Подп.Симоничъ. Персидская линія опрокинута и подоспѣвшій Нижегородскій п.преслѣдуетъ ее I2 в. до богатаго лагеря у Курукъ-Чая и еще 7 в. за лагеремъ. Паскевичъ нѣсколько разъ шлетъ драгунамъ приказаніе вернуться и высылаетъ въ подкрѣпленіе 6 ротъ 7 Карабинернаго п., которымъ приходится свернуть на помощь правому

гу, гдѣ результатъ боя сомнителенъ. Персы опрокинули два слабыхъ казачьихъ полка и
снили ихъ подъ Елисаветполь. Ихъ едва сдерживаютъ I-й див-нъ Нижегородскаго п. и по-
нія 2 роты Херсонскаго съ 2 орд.изъ общаго резерва. Наконецъ, предупрежденный Шабель-
, ведетъ свои два див-на и встрѣченный бат-нъ 7 Карабинернаго, шедшій ему на поддержку,
лъ лѣваго крыла Персовъ, вызвавъ этимъ бѣгство послѣдняго. Только пересѣченная мѣст-
ь спасаетъ Персовъ отъ истребленія, а часть сарбазовъ съ артиллеріей, окопавшихся на
стомъ курганѣ у входа въ Курукъ-Чайское ущелье, окружены и сдаются (900 ч. и 2 орд.).
ентября, Мадатовъ съ Нижегородскимъ п., 2 бат.пѣхоты и 4 орд.,продолжаетъ преслѣдованіе
ротяженіи 25 в. Аббасъ-Мирза совершенно разбитъ и Шуша освобождена. Потери Русскихъ:
уб.и ран. (болѣе половины - Нижегородцы), Персовъ - однихъ убитыхъ до 2.000 ч.,I.I00
нихъ, 2 лагеря, 4 знамени,3 орд., фальконеты, 80 зарядныхъ ящиковъ.
.5.7 ДЖЕВАНЪ-БУЛАХЪ. Шахъ Аббасъ-Мирза съ 26.000 ч. и 40 орд.движится на выручку кр.
съ-Абадъ, которую осаждаетъ Г.-Ад.Паскевичъ. Оставивъ подъ крѣпостью 3½ бат. и 28 орд.,
евичъ идетъ съ остальными войсками навстрѣчу Шаху. Составъ колоннъ: (номера соотвѣтст-
ь плану): Колонна Г.-М. Мерлина: I. и 2.: по одному бат-ну Херсонскаго Грен.п. 3. I0
4. и 5.:по одному бат-ну Л.Гв.Своднаго Пѣх.п. 6. одинъ бат. 7 Карабинернаго п. Колонна
. Кн.Эристова: 7. одинъ бат.Тифлисскаго Пѣх.п. 8. одинъ бат. Ширванскаго Пѣх.п. 9. 2
I0. одинъ бат. Грузинскаго Грен.п. Колонна Г.-Л. Иловайскаго: II. Донской Казачій
ева п. I2. Донской Казачій Иловайскаго п. I3. и I4.: I и 4 Черноморскіе Казачьи п.п.
6 орд. Конно-арт.роты № 3. Колонна Г.-Л.Бенкендорфа: I6. Нижегородскій Драг.п.
Борисоглѣбскій Улан.п. I8. Серпуховскій Улан.п. I9. 6 орд. Конно-арт.роты № 3.
еры строютъ мостъ черезъ Араксъ и на разсвѣтѣ 5 Іюля Персы атакуютъ посты,стоящіе на
ятельскомъ берегу. Полки Иловайскаго поддерживаютъ посты, но ихъ тѣснитъ многочислен-
конница Персовъ. Паскевичъ посылаетъ Бенкендорфа съ прочей кавалеріей и конно-арт.ротой
ы сдержать противника до прибытія пѣхоты. Драгуны и уланы переходятъ вплавь,неся на
хъ снаряды,вынутые изъ зарядныхъ ящиковъ. За Араксомъ показываются массы непріятельской
ицы и нѣсколько орудій. Подъ прикрытіемъ арт.огня и атаки 3-го див-на Нижегородскаго п.
лерія разворачивается: на прав.флангѣ Иловайскій съ казаками, въ центрѣ Борисоглѣбскій
рпуховскій п.п.,на лѣв.флангѣ Нижегородскій п.и Конно-арт.рота № 3. У непріятеля: въ
рѣ,на крутой возвышенности, регулярная конница подъ начальствомъ самого Аббасъ-Мирзы,
ѣв.флангъ Эриванская конница Гассанъ-Хана пытается обойти Иловайскаго, на прав.флангѣ
ярь-Хань съ 5.000 отборной шахской конницы стоитъ на гребнѣ горныхъ утесовъ противъ
городскаго п. Пѣхота спѣшно переходитъ Араксъ по бурдючному мосту въ 3 в. выше Аббасъ-
а, а арт-ія переходитъ вбродъ. Несмотря на палящій зной и полное безводіе,пѣхота и
я арт-ія въ три часа проходятъ I5 в. безъ привала. Паскевичъ лично ведетъ колонну
ина (5 бат.) противъ центра, а Кн.Эристовъ (3 бат.) идетъ позади и долженъ прикрывать
а. Чтобы помѣшать Персамъ обойти Иловайскаго,посланъ вправо Борисоглѣбскій п. и 2 орд.
новременно бат-ны Эристова атакуютъ съ барабаннымъ боемъ правое крыло пров-ка.Вскорѣ
ты очищены отъ конницы Аллаяръ-Хана и Нижегородскій Драг. ее преслѣдуетъ.Начинается
е наступленіе и когда пѣхота всходитъ на возвышенности, Аббасъ-Мирза уже отступилъ по
у фронту и занялъ новую позицію въ 4 в. Пѣхота до против-ка дойти не успѣваетъ,т.к.
ница не дала время Шаху построиться, конная арт. вынеслась впередъ и открыла огонь.
ница атакуетъ по всей линіи и Персы обращены въ бѣгство. Драгуны,уланы и казаки преслѣ-
ь I0 в. Въ бою у Шаха было I6.000 ч.конницы,а пѣхота стояла у Карзіадина,куда онъ ду-
завлечь Русскихъ.Потери Русскихъ 3 оф.,38 н.ч.,Персовъ 400 уб.,200 плѣн.Послѣ этой
ды, Аббасъ-Абадъ сдается 7 Іюля.

.17.8 УШАГАНЪ. Г.Л. Красовскій: 40 Егерскій п., 39 Егерскій п.(I бат.),Крымскій Пѣх.п.
ат.), Севастопольскій Пѣх.п.(80 ч.), 8 Піонерный бат.(½ роты),Грузино-Армянская Пѣшая
ція (60 ч.), Донскіе Казачьи Андреева и Сергѣева п.п.,20 Арт.бригада (I2 орд.) Бой
оялъ изъ непрерывнаго продвиженія, среди безконечныхъ атакъ Персовъ, отъ мѣстечка -
ракъ до Эчміадзинскаго монастыря, куда Красовскій благополучно прибылъ.

ТУРЕЦКАЯ ВОЙНА I828 - I829

.25.4 ПЕРЕХОДЪ ЧЕРЕЗЪ ПРУТЪ Фельдм. Гр.Витгенштейнъ. 6-й Пѣх.К-съ: Г.-Л. Ротъ.
Пѣх.дивизія: Г.-Л.Судинъ. Селенгинскій,Якутскій,Охотскій,Камчатскій.; 2 резерв.бат-на
бригады, 3I Егерскій, 32 Егерскій. I6 Арт.бригада (роты Б I,Л 2,Л 3). I7-я Пѣх.дивизія
.Корниловъ. Екатеринбургскій,Тобольскій,Томскій,Колыванскій,33 Егерскій,34 Егерскій.
рт.бригада(Б I,Л 2,Л 3). 4-я Улан.дивизія: Г.-Л.Бар.Крейцъ. С.Петербургскій,Харьковскій
енскій,Курляндскій.Конно-арт.рота № 28. Донскіе Казачьи Табунщикова,Золотарева 4-го,
вскаго I-го,Бегидова,Грекова(I сотня).Донская Конно-Арт.полурота № I.Всего 24 бат.,
ск.,I сотня,7½ ротъ артиллеріи.Итого 26.558 ч. и 66 орд. - 2-й Пѣх.К-съ:Ген.отъ Кав.
овъ. I8-я Пѣх.дивизія: Г.-М.Бар.Людингсгаузенъ. Казанскій,Вятскій,Уфимскій,Пермскій,
герскій,35 Егерскій. I8 Арт.бригада(Б I,Л 2,Л 3). I9-я Пѣх.дивизія: Г.М.-Ивановъ.
скій,Днѣпровскій,Украинскій,Одесскій,37 Егерскій,38 Егерскій. I9 Арт.бригада(Б I,Л 2,
. Бугская Улан.дивизія: Г.-М.Рейтернъ. I,2,3,4 Бугскіе. Конно-Арт.рота № 27.Атаманскій
чій п.Донской Казачій Урюпинскаго.Донская Конно-Арт.полурота № I. 6 и 7 Піонерные б-ны
нерный паркъ. 2 Осадныхъ арт.роты.Всего 26 бат.,36 эск.,I сотня,9½ ротъ артиллеріи.
о 28.740 ч . и 66 орд. - Правая колонна Г.-Л. Бар.Крейца,занявшая Яссы: I-я бриг.
Улан.дивизіи,Конно-Арт.рота № 28,2 резерв.бат-на I6-й Пѣх.дивизіи,I00 казаковъ.
.27.5 ПЕРЕПРАВА СЪ БОЕМЪ У САТУНОВА (первыми переправились 3 роты I7 Егерскаго п.)
Пѣх.К-съ: Ген.отъ Инф.Рудзевичъ. 7-я Пѣх.дивизія: Г.-Л.Ушаковъ.Муромскій,Нижегородскій
вскій,Сибирскій,I3 Егерскій,I4 Егерскій. 7 Арт.бригада(Л 2,Л 3). 8-я Пѣх.дивизія:
.Засс.Трощкій,Пензенскій,Тамбовскій,Саратовскій,I5 Егерскій,I6 Егерскій.8 Арт.брига-
I,Л 2,Л 3).9-я Пѣх.дивизія: Г.-Л.Бартоломей.Черниговскій,Полтавскій,Алексопольскій,

Кременчугскій,17 Егерскій,18 Егерскій. 9-Арт.бригада(Б I,Л 2,Л 3).10-я Пѣх.дивизія: Г.-Л.Свѣчинъ. Смоленскій(Герц.Веллингтона),Могилевскій,Витебскій,Полоцкій,19 Егерскій, 20 Егерскій)7 10 Арт.бригада (Б I Л 2,Л 3).3-я Гус.дивизія: Г.-Л.Ридигеръ. Ахтырскій, Александрійскій,Мариупольскій(Гр.Витгенштейна),Бѣлорусскій(Пр.Оранскаго).Конно-Арт.роты № 5 и 6. Донскіе Казачьи Грекова 3-го, Карпова 3-го,Секретова I-го,Ступачевскаго. Всего 5.538 ч.,156 орд. 3 Сводная Піонерная бригада: 3 Піонерный бат.(съ понтонами),4 Піонерный бат.. Фурштатъ: 3-я бригада (4 бат-на), 4-я бригада (I бат.съ отдѣленіемъ).Инвалидная рота № 58 и 36 ч. жандармовъ. Итого 44 бат.,16 эск.,13 арт.ротъ, 45.834 ч. - Кромѣ того, въ составѣ 2-й Арміи: 4-й Рез.Кав:К-съ: I-я Драг.бригада и I-я Конно-Егер.бригада,обѣ съ арт-ією. I Конно-Піонерный эск., Казачій полкъ. Донская Конно-Арт.рота № 2. Подвижные парки 7,8,9,10,16,18,19 бригадъ. Въ резервѣ Донской Казачій Ильина, 4 Уральскій, 9 Оренбургскій, I и 2 Башкирскіе полки.

1828-1829 ВАРНА. Укрѣпленія Варны состоятъ изъ бастіоннаго фронта съ 14 малыми бастіонами и одного предмостнаго укрѣпленія. Бастіоны соединены длинными куртинами; на фасахъ обычно 6 орд., а на каждомъ изъ фланковъ и въ исходящемъ углу по I орд. Приморскій бастіонъ и предмостное укрѣпленіе имѣютъ по 17 орд. Глубокій и широкій ровъ, каменный контръ-эскарпъ и палисады съ бойницами для стрѣлковъ и старинная цитадель съ 12 башнями,со стѣной до 10.000 ч. - Первымъ прибываетъ 1 Іюля 1828 г.отрядъ Г.-Ад.Сухтелена 2-го: Витебскій (2 бат-на) и Полоцкій (2 бат-на) Пѣх.п.п., I и 2 Бугскіе Уланскіе п.п.,10 Арт. бригада (рота Л 2),4 Піонерный бат.(2 роты).Всего 4½ бат.,10 эск.,12 орд.,итого 4.558 ч. Турки сбиты съ передовой позиціи и заложено 4 редута,каждый на роту. Одинъ бат.занимаетъ редуты,остальные три въ резервѣ. Вылазка Турокъ,къ которымъ 6 Іюля подошли еще 5.000 ч., отбита Г.-М.Купріяновымъ съ ротами по одной Полоцкаго Пѣх.и 4 Піонернаго б-на.Командованіе принимаетъ смѣнившій Сухтелена съ отрядомъ Г.-Л.Ушаковъ: Низовскій(I½ бат.),Симбирскій(I½ б-на),2 Бугскій Улан.(I эск.),Донской Казачій Ступачевскаго (I с.),16 орд. Сухтеленъ уводитъ свой отрядъ,оставивъ на мѣстѣ Витебскій Пѣх.(I бат.),4 Піонерный бат.(2 р.), 2 Бугскій Улан.,полсотни казаковъ. 7 Іюля Турки высылаютъ 2.000 ч. пѣхоты и конницы къ броду при Габеджи,занятому эск-мъ 2 Бугскаго Улан.п. Уланы отступаютъ къ Буюкъ-Аладину, Турки переходятъ рѣку. Ушаковъ подкрѣпляетъ уланъ отрядомъ Маіора Гамова (эск.2 Бугскаго и рота Низовскаго) и проситъ подмоги у Сухтелена. Сухтеленъ шлетъ Г.-М.Акинфіева съ I бат. 2 эск.2 орд.,который,присоединивъ къ себѣ Гамова, 8 Іюля атакуетъ и опрокидываетъ Турокъ и очищаетъ берегъ лимана. Ушаковъ отступаетъ къ с.Дервентъ на позицію .19 Іюля прибываетъ новый ком-ръ осаднаго к-са,Кн.Меншиковъ. - Составъ войскъ къ 24 Іюля: Г.-Ад. Кн.Меншиковъ: 7-я Пѣх.дивизія: Г.-Л.Ушаковъ.Низовскій,Симбирскій,13 Егерскій,14 Егерскій. 10-я Пѣх.дивизія: Г.-Л.Свѣчинъ,Смоленскій(Герц.Веллингтона),Могилевскій,19 Егерскій.Кавалерія: Г.-М.Акинфіевъ: 2 Бугскій Улан.,Сѣверскій Кон.-Ег.,Атаманскій(I с.),Донской Казачій Ступачевскаго(I с.). Артиллерія: 7 Арт.бригада(Б I,Л 2),10 Арт.бриг.(Л 3),Донская Конно-арт. рота № 2. 4 Піонерный бат.(2 роты),Инженерный паркъ,Военно-рабочая рота № 31. Всего 13 3/4 бат.,12 эск.,47 орд., итого 10.128 строевыхъ. Съ 22-го также подошелъ флотъ Адм. Грейга: 8 лин.кораблей,5 фрегатовъ,13 мелкихъ судовъ.Осадныя работы продолжаются. Всѣ 13 Турецкихъ судовъ захвачены кораблями Грейга. Въ ночь на 7 Августа заложена I-я параллель въ 117 саж.отъ крѣпостного рва,лѣвый флангъ ея упирается въ море. 8 Августа флотъ бомбардируетъ крѣпость. Но съ юга 8 Августа подходятъ еще 4.000 Турокъ,и участвуютъ въ вылазкѣ,отраженной 13 Егерскимъ,14 Егерскимъ и Симбирскимъ(I рота)7 Меншиковъ раненъ и 17-го ком-іе принимаетъ Гр.Воронцовъ. 18-го отражено нападеніе Турокъ на правый флангъ: 2-я параллель а 23-го начинаетъ подходить Гвард.К-съ,съ нимъ много инженерныхъ офицеровъ и осадная арт-ія: I-я Гвард.Пѣх.дивизія:Преображенскій,Семеновскій,Измайловскій,Егерскій. 2-я Гвард.Пѣх.дивизія: Московскій,Гренадерскій,Павловскій,Финляндскій.Кавалерія:Л.Гв.Конно-Егерскій,Драгунскій,Уланскій,Гусарскій,Казачій.48 пѣшихъ и 24 конныхъ орд. Л.Гв.Саперный бат.,Л.Гв.Конно-Піонерный эск. Всего 18.827 ч.Пѣхоты,4.359 конницы,2.025 артиллеріи 29 жандармовъ,394 фуражировщиковъ, итого 25.634 ч. Дойдя до гласиса I-го бастіона,готовятъ спускъ въ ровъ,Всего подъ Варной 34 бат.,37 эск.,118 орд.полевыхъ и 52 мортиры,итого 32.043 ч. Выдѣленъ отрядъ Г.-Ад.Головина (8½ бат.,7 эск.,3 взвода піонеръ,14 орд.) для блокады южной стороны. Головинъ располагается на высотахъ,склонющихся къ р.Варнѣ,оставивъ 19 Егерскій и 2 орд.у подошвы высотъ и выдѣливъ Полк.Лазича наблюдать пути съ Балканъ. Позиція усилена фронтомъ на югъ и занята Л.Гв.Егерскимъ въ 4 редутахъ. Лазичъ видитъ скопленіе Турокъ за р.Камчикъ (25 в.отъ Варны) и усиленъ 2 бат-ми Л.Гв.Финляндскаго и Л.Гв.Черноморскимъ эск. 31 Августа взято центральное укрѣпленіе: Симбирскій(300 охотниковъ),въ резервѣ Л.Гв.Измайловскій(2 роты),Л.Гв.2 Арт.бриг.(6 орд.и 2 единорога). 1 Сентября, составъ войскъ: Блокадный южный отрядъ: Г.-Ад.Головинъ: Л.Гв.Егерскій,Л.Гв. Финляндскій,Смоленскій(I бат.) и Могилевскій(I бат.)Пѣх.п.п.,19 Егерскій(I бат.),2 Бугскій Улан.,Атаманскій(½ с.),Л.Гв.2 Арт.бриг.(Л 2),10 Арт.бриг.(Л 3),Донская Конно-арт. рота № 2, Л.Гв.Саперный бат.(I рота),4 Піонерный бат.(½ р.).Всего 8 3/8 бат.,6 ½ эск., 12 орд.,итого 7.686 ч. - Осадный сѣверный отрядъ: Г.-Ад.Гр.Воронцовъ. Л.Гв.Измайловскій, Л.Гв.Павловскій,Л.Гв.Саперный бат.(I рота),Низовскій,Симбирскій,13 Егерскій,14 Егерскій, Смоленскій(I бат.),Могилевскій(I бат.),4 Піонерный бат.(½ р.);резерв.роты Муромскаго,Нижегородскаго,Витебскаго,Полоцкаго,20 Егерскаго. Сѣверскій Кон.-Ег.(4 эск-на),Атаманскій (½ с.),Л.Гв.Казачій (I с.),Донской Казачій Ступачевскаго(I с.),Л.Гв.2 Арт.бриг.(Б 4), Л.Гв.Ракетная рота,7 Арт.бриг.(Б I,Л 2,Л 3),10 Арт.бриг.(Л 3),Донская Конно-арт.рота № 2, 5 и 6 Морскія Арт.бригады (всего 52 орд.).Всего 18 бат.,6½ эск.,108 орд.,итого 13.964 ч. Резервъ:В.К.Михаилъ Павловичъ. Л.Гв.Преображенскій,Семеновскій,Московскій,Гренадерскій, Л.Гв.Драгунскій,Гусарскій,Уланскій,Конно-Егерскій,Казачій,Л.Гв.Конно-Піонерный эск., Л.Гв.Крымско-Татарскій эск.(I/3),Л.Гв.I Арт.бриг.(Б I,Л I,Л 2),Л.Гв.2 Арт.бриг.(Б 3),

Л.Гв.Конно-Арт.бриг.(Л 2). Всего 8 бат.,23½ эск.,48 орд.,итого II.745 ч. Всего подъ Варной 34 I/4 бат., 36 I/3 эск., I68 орд., 34.425 ч.

10-го Сентября Головинъ поручаетъ усиленную рекогносцировку Полк.Залусскому: Л.Гв. Егерскій(2 бат-на), Сѣверскій Кон.-Егер.(2 эск-на) и 2 орд. Отрядъ идетъ безпрепятственно до Гаджи-Гассанъ-Лара,но выйдя изъ лѣса на поляну,окружающую деревню,встрѣченъ огнемъ изъ укрѣпленій. Отрядъ развертывается,но Залусскій,считая порученіе исполненнымъ,начинаетъ отступленіе и Егерямъ поручено удерживать противника. Турки сразу бросаются на Л.Гв.Егерскій п.: пѣхота на фланги, конница съ фронта. К-ръ полка Ген.Гартонгъ убитъ,тѣснимые баталіоны сбиваются въ лѣсу съ дороги и выходятъ,по ошибкѣ,къ Мимисофляру гдѣ, какъ и у Гаджи Гассанъ-Лара,находится Тур. К-съ Омера-Вріоне (30.000 ч.).Егеря встрѣчены ружейнымъ и арт.огнемъ, атакованы со всѣхъ сторонъ инесутъ значительныя потери; къ вечеру бат-ны окончательно разсѣяны и въ лагерь,отъ полка, собираются только 256 ч.,изъ нихъ I30 ран. Потеря полка: I ген.,I7 оф. и 450 н.ч. убитыхъ и пропавшихъ, и I знамя,которое считалось потеряннымъ но впослѣдствіи возвращено. Отрядъ усиленъ Л.Гв.Павловскимъ и бат-мъ Л.Гв.Гренадерскаго и Главком-му Гр.Витгенштейну приказано двинуть отъ Шумлы всѣ свободныя силы для отраженія Омера-Вріоне. I5-го Сентября, у Гаджи-Гассанъ-Лара снова дѣло: Г.-Ад. Сухозанетъ: Одесскій Пѣх.(I бат.),I9 арт.бриг.(4 орд.отъ Л 2), I0 Арт.бриг.(Б I), Л.Гв.Казачій(3 эск-на Донская Конно-Арт.рота № 2 (2 орд.), 2 легкихъ орд.полевой пѣшей арт-іи,Л.Гв.Драгунскій, Л.Гв.Уланскій,Гвард.Конно-Арт.бриг.(4 орд.отъ Л 2), Л.Гв.Конно-Піонерный эск.,2 Бугскій Уланскій(2 эск-на).

18-го Сентября дѣло при Куртепе, гдѣ К-съ Омера-Вріоне (болѣе 30.000 ч.) стоитъ передъ отрядами Г.-Ад.Бистрома: Л.Гв.Гренадерскій(2 бат-на),Л.Гв.Финляндскій(I бат.),Л.Гв.Егерскій(2 роты),Сѣверскій Конно-Егер.(4 эск-на),2 Бугскій Уланскій(4 эск-на),Л.Гв.2 Арт.бриг (8 орд.отъ Л 2), Донская Конно-Арт.рота № 2 (2 орд.), всего 9 3/4 бат.,II эск.,22 орд., 8.500 ч., и Принца Евгенія Виртембергскаго: Украинскій,Азовскій,Днѣпровскій,20 Егерскій, Кав.бригады Г.-М.Дурново и Делингсгаузена, 30 орд., всего I0 бат.,I4½ эск.,42 орд.,8.476 ч Принцу приказано отбросить непріятеля за р.Камчикъ,а Бистрому содѣйствовать ему. Приблизиться можно только по узкимъ дефиле черезъ густые лѣса и глубокія лощины; выставить артиллерію и развернуть войска вблизи непріятеля – невозможно. Пр.Виртембергскій атакуетъ двумя колоннами: I0 эск.идутъ отъ Мимисофляра, а войска Сухозанета (I0 бат.,4 эск. и арт-ія) отъ Гаджи-Гассанъ-Лара. Обѣ колонны соединяются къ I0 утра около сѣдловины,гдѣ Турки возвели укрѣпленіе, 2 бат-на Украинскаго Пѣх.п. легко берутъ укрѣпленіе и кавалерія,шедшая правѣе Азовскаго Пѣх.п. отправлены занять высоту впереди, оказавшуюся только группой деревьевъ, гдѣ они натыкаются на непр-ля и быстро его тѣснятъ. Въ тылу остаются еще толпы Турокъ и противъ нихъ только бат-нъ 20 Егерскаго. Получивъ отъ Имп.Николая I приказаніе наступать, съ обѣщаніемъ помощи Бистрома, Принцъ возобновляетъ наступленіе. Азовцы смѣло,безъ всякой поддержки,атакуютъ укр-іе и лагерь и обращаютъ Турокъ въ бѣгство,но успѣхъ непродолжителенъ: Турки выбиваютъ и преслѣдуютъ Азовцевъ. Двинутые впередъ бат-ны Украинскаго и Днѣпровскаго только могутъ прикрыть отступленіе. Въ отсутствіи арт.позиціи и при невозможности употребить кав-ію, Принцъ можетъ снова атаковать только пѣхотой. Азовскій п.съ частями Днѣпровскаго,Украинскаго и 20 Егерскаго,снова атакуетъ. Послѣ кровопролитнаго боя,они проникаютъ въ укр-іе,но сосредоточенныя огромныя массы Турокъ останавливаютъ ихъ успѣхъ и къ вечеру эта горсть людей отступаетъ къ Гаджи-Гассанъ-Лару. Бистромъ такъ и не двинулся со своими войсками на поддержку. Омеръ-Вріоне,подъ впечатлѣніемъ атаки,остается I0 дней въ бездѣйствіи и не пытается помочь Варнѣ.

Осада Варны продолжается и послѣ атакъ на I-й и 2-й бастіоны и взрыва минъ подъ ними, на 25-е Сентября назначенъ штурмъ I-го бастіона. Отрядъ Полк.Ласецкаго: I00 охотниковъ отъ I3 и I4 Егерскихъ и Черноморскаго Флота, за ними – въ резервѣ – I-я караб.рота I3 Егерскаго; за охотниками I50 рабочихъ съ турами и фашинами, половина піонеръ, половина матросовъ затѣмъ 6-я рота I4 Егерскаго и 2-я грен.рота Л.Гв.Измайловскаго. Въ резервѣ Л.Гв.Измайловскій(I-й бат. и I рота) и I3 Егерскій(I рота). Передъ разсвѣтомъ,въ 5 утра,по сигнальной ракетѣ,колонна бросается на штурмъ,выбиваетъ Турокъ изъ бастіона и врывается въ крѣпость. Піонеры окапываются въ бастіонѣ.Турки,отвлеченные ложной атакой Могилевскаго и Смоленскаго Пѣх.п.п.,къ западу,занѣчаютъ свою ошибку и всѣми силами бросаются на I-й бастіонъ,который нѣсколько разъ переходитъ изъ рукъ въ руки. Наконецъ, войскамъ приказано отступать,а Турки не пытаются преслѣдовать,остановленные картечью на брешѣ бастіона. 26-го прибываютъ въ отрядъ Бистрома 37 и 38 Егерскіе и I9 Арт.бри.(Л 2); 28-го часть гарнизона сдается(4.000), а 29-го остальная часть (6.887 ч.). К-съ Омера-Вріоне отступаетъ,преслѣдуемый Русскими.

1828.2.6 ДИГУРЪ. Ген.Муравьеву,нач-ку Ардаганскаго отряда (Кавказская Грен.бригада,40 Егерскій (I бат.),Нижегородскій Драг.,Сборно-Линейный Казачій, Донской Казачій Карпова, 9 Конно-Мусульманскій и 32 орд.) приказано отъ Ген.Паскевича соединиться у Дигура съ Ген. Бурцевымъ (Херсонскій Грен.п.) прикрывавшимъ Ахалцыхъ, и закрыть Турецкой Арміи выходъ изъ ущелья Посховъ-чая. Бурцевъ высылаетъ впередъ къ Дигуру Полк.Гофмана съ 3 ротами Херсонскаго Грен.п.,200 казаковъ,4 орд., и самъ спѣшитъ въ Ахалцыхъ,чтобы съ остальными слѣдовать за Гофманомъ. I-го Іюня въ I0 утра, Гофманъ подходитъ къ Посховъ-чаю у Дигура,за которымъ, у с.Чаборіо, многочисленный Турецкій лагерь. На ту сторону рѣки,вслѣдъ за казаками,высланы 60 стрѣлковъ, а 3 роты Херсонскаго п.и 4 орд.остаются на прав.берегу.Въ II½ утра,6.000 Турецкой конницы атакуютъ по обѣ стороны рѣки Херсонцевъ и казаковъ,но каре полка,при поддержкѣ 4 орд.и спѣшенныхъ казаковъ,стройко держится.Въ 4 дня подходитъ Бурцевъ (I бат.Херсонскаго Грен. и I бат.Ширванскаго Пѣх.) и почти одновременно аван-дъ Муравьева (генно колонами Бурцева со стороны Дигура и Полк.Сергѣева(остальныя войска Ардаганскаго отряда),отъ Посховъ-чая,который,однако,трудно перейти. Утромъ 2-го Іюня колонна Бурцева

наступаетъ: въ головѣ Маіоръ Забродскій съ I бат.40 Егерскаго,горными орд. и Донскимъ Казачьимъ Студенкина,за нимъ въ частномъ резервѣ I бат.Ширванскаго и 2 батарейныхъ орд., затѣмъ въ общемъ резервѣ 2 бат-на Херсонскаго, 3 Конно-Мусульманскій и остальная арт-ія. Турецкая конница Кягьи-бека вся обрушивается на Забродскаго,едва онъ начинаетъ подъемъ на высоты.Ширванцамъ приказано бросить тяжелыя орд.и спѣшить на помощь,но они на рукахъ втаскиваютъ орд. на высоты и Кягьи-бекъ ослабляетъ напоръ, зато онъ шлетъ часть конницы захватить Дигуръ и отрѣзать наступленіе. Изъ общаго резерва высланы 2 роты Херсонскаго,которыя останавливаютъ Турокъ въ Дигурскомъ ущельи. Ширванцы врываются въ Чаборіо,но отрѣзаны Турками. Весь Донской Казачій Студенкина бросается на выручку,врывается въ Чаборіо и беретъ 2 орд. Этимъ пользуется Бурцевъ,чтобы бросить въ штыки 6 ротъ Херсонскаго,за ними 3 Конно-Мусульманскій, а въ тылу Турокъ появляется колонна Сергѣева. Вся Турецкая конница бѣжитъ, оставивъ лагерь, и К-съ Кягьи-бека разсѣивается.Потери Русскихъ: I2 оф., I00 н.ч.,Турокъ до I.200 убитыхъ.

1828.I2.9 БОЭЛЕШТИ. Отрядъ Ген. Бар.Гейсмара: I6 ротъ Коливанскаго,Томскаго и 34 Егерскаго п.п.,Каргопольскій (4 эск-на) и Новороссійскій(3 эск-на) Драг.п.п.,Донской Казачій Золотарева; всего 4.200 ч.,I4 орд., противъ Ибрагима-Паши (Виддинскій сераскиръ) съ 26.000 и 30 орд. Турки, выйдя изъ Калафата, чтобы взять Краіовъ, строютъ окопы у Боэлешти въ 7 в. отъ отряда Гейсмара который, несмотря на неравенство силъ, рѣшаетъ атаковать. Отрядъ подходитъ къ Боэлешти въ 2 ч.дня,противъ лѣваго фланга Турокъ. Каргопольскій Драг.п. опрокидываетъ Тур.конницу,которая за строеніями скрытно переносится на лѣв.флангъ Русскихъ, частью атакуетъ казаковъ, а 5.000 ч. бросаются по дорогѣ въ Чарой, гдѣ остались больные, багенбургъ, запасы и лагерь, но задержаны 2 эск-ми Новороссійскаго Драг.п. и затѣмъ опрокинуты подоспѣвшей кавалеріей. Съ темнотой сраженіе прекращено, но ввиду обстановки Гейсмаръ рѣшаетъ атаковать ночью. Пѣхота построена въ 8 колоннъ по 2 роты,изъ нихъ 6 для нападенія, а 2 въ резервѣ. Вся кав-ія и арт-ія остаются на позиціи. 2 колонны Полк.Завадовскаго и 2 колонны Полк.Живоглядова идутъ прямо на Тур.позиціи, а 2 колонны Полк.Гавриленкова противъ лѣваго фланга. Около 8 вечера начато наступленіе въ тишинѣ. Подойдя къ Тур. лагерю, пѣхота бросается въ штыки. Тур.кав-ія, стоявшая впереди пѣхоты, въ паникѣ бросается по Виддинской дорогѣ. Русская пѣхота встрѣчена огнемъ изъ окоповъ, которые она беретъ съ боя. Турки, отступивъ къ Боэлешти, занимаютъ дома,и отвергнувъ сдачу,погибаютъ послѣ упорнаго боя, который законченъ къ 2 ч.ночи. Потери Русскихъ: 600 уб.и ран.,Турокъ: 2.000 уб.и ран., 507 плѣн.,24 знамя, 7 орд.,лагерь и обозъ.

ПЛАНЪ "Е"

1829.5.5 ЭСКИ-АРНАУТЪ-ЛАРЪ. Въ началѣ 1829 г., Г.-Л.Ротъ съ 7-мъ и 8-мъ Пѣх.К-сами (I5.000 ч.), занимаетъ Базарджикъ, Варну и Праводы, имѣя отряды въ Сизеболѣ,Девно и Эски-Арнаутъ-Ларѣ и цѣпь казачьихъ постовъ по р.Камчику. Великій Визирь Решидъ-Магометъ-Паша рѣшаетъ отобрать Праводы и Варну и начать со взятія Эски-Арнаутъ-Лара, гдѣ стоитъ Г.-М. Шишъ: I6-я Пѣх.дивизія: Селенгинскій,Якутскій и Охотскій, I6 Арт.бриг.(Б I и 4 орд. отъ Л 2),Донской Казачій Александрина (I с.), всего около 3.000 ч., а колоннаГалиль-Паши идетъ прямо къ Праводамъ. Рано утромъ 5 Мая, Великій Визирь подходитъ къ Эски-Арнаутъ-Лару съ I0.000 ч.пѣхоты и 5.000 ч.конницы,оставивъ часть въ резервѣ. 3 Тур.колонны, подъ прикрытіемъ стрѣлковъ,разворачиваются передъ укр-іемъ,бросаются на штурмъ и частично проникаютъ въ редуты. Ротъ отбрасываетъ Турокъ и 4 часа отбиваетъ всѣ атаки. В 9 утра подходитъ Г.-М.Вахтенъ: 3I Егерскій, 32 Егерскій,Донской Казачій Ильина, 9 Оренбургскій Казачій, I6 Арт.бриг.(4 орд.отъ Л 3), и ударивъ въ лѣв.флангъ Турокъ,принуждаетъ ихъ отступить на колонну Галиль-Паши. Ротъ полагаетъ,что въ Праводахъ Г.-М.Купріяновъ (I9 Егерскій,20 Егерскій,37 Егерскій,Вятскій Пѣх.,8 легкихъ орд., и что отрядъ Г.-М.Левченко (Маріупольскій Гус.,3 Бугскій Улан.,Конно-Арт.рота № 6(2 орд.) и № 27(2 орд.) – также отразилъ врага, и поэтому посылаетъ вслѣдъ за Визиремъ Г.-М.Рындина съ Охотскимъ и 3I Егерскимъ, 5 орд.и частью конницы, за ними ввидѣ подкрѣпленія Якутскій и 32 Егерскій и 4 орд. Рындинъ сильно наслѣдаетъ на Турокъ, особенно при проходѣ ихъ черезъ Дерекіойское ущелье, но въ Праводской долинѣ его ожидаютъ резервы Галиль-Паши которые, подпустивъ вплотную два головныхъ бат-на, обрушиваются на нихъ ружейнымъ огнемъ и картечью I0-ти орд. Передніе фасы бат-въ съ Г.-М. Рындинымъ во главѣ, и вся арт.прислуга, легли на мѣстѣ и Турки окружаютъ остатки бат-въ. Задніе два бат-на упорно защищаются,до прибитія Полк.Лишина съ небольшимъ подкрѣпленіемъ изъ Эски-Арнаутъ-Лара, ударившимъ во флангъ Турокъ. Вскорѣ изъ Праводъ подходитъ Купріяновъ и около 8 вечера непріятель отступаетъ. Потери Русскихъ: I.I20 уб.и ран.,Турокъ 2.000

1829.30.5 КУЛЕВЧА. Ген. Гр.Дибичъ. Авангардъ: Г.-М.Отрощенко: 6-я Пѣх.дивизія: II Егерскій, I2 Егерскій, Иркутскій Гус.. 9 Арт.бриг.(Л 3), Конно-Арт.рота № 3(4 орд.). Главныя силы: 5-я Пѣх.дивизія: Бѣлозерскій,Олонецкій,Шлиссельбургскій,Ладожскій. 6-я Пѣх.дивизія: Невскій,Софійскій,Нарвскій,Копорскій. 7-я Пѣх.дивизія: Муромскій(I бат.). 2-я Гус.дивизія: Изюмскій,Павлоградскій,Елисаветградскій,Иркутскій. 5 Арт.бриг.(Б I,Л 2). 9 Арт.бриг.(Б I и 4 орд.отъ Л 2). Конно-батарейная рота №9. Конно-арт.рота № 3(4 орд.).Всего I9 бат., I6 эск.,52 орд.,I3.767 ч. Резервъ: I6-я Пѣх.дивизія:Селенгинскій,Якутскій,Охотскій,3I Егерскій,32 Егерскій. I6 Арт.бриг. I8-я Пѣх.дивизія:Уфимскій,Пермскій,35 Егерскій,36 Егерскій. I8 Арт.бриг.(Б I,Л 3). 3-я Гус.дивизія:Ахтырскій,Александрійскій,Бѣлорусскій(Пр.Оранскаго) Конно-Арт.рота № 6(6 орд.). Всего II.485 ч. Охраненіе лагеря глав.квартиры: Муромскій(I б) и Нижегородскій Пѣх. Резервъ Г.-Л. Бар.Крейца (со стороны Шумли): II-я Пѣх.дивизія: 2I Егерскій,22 Егерскій и артиллерія. 4-я Улан.дивизія: С.Петербургскій,Харьковскій. Бугская Улан. дивизія: I,2,3,4 Бугскіе, съ ея арт-ією. Конно-Арт.рота № 4, Донская Конно-Арт.рота № I. Донскіе Казачьи Ежова и Борисова. Всего 6.429 ч.

Гр.Дибичъ намѣренъ отрѣзать путь отступленія къ Шумлѣ Тур.Арміи Решида-Паши (45.000 ч) выступившей изъ Шумлы къ Праводамъ, противъ 6-го К-са Ген.Рота. 2-й Пѣх.К-съ Ген. Гр.Палена выдѣляетъ авангардъ Ген.Крейца къ Енибазару. Послѣ стычки съ Турками,этому отряду

поставлена наблюдательная задача и вслѣдъ затѣмъ образованъ новый авангардъ, Г.-М.Отрощенко, занявшій Кулевчу и Чирковну, гдѣ онъ сталкивается съ конницей Великаго Визиря. Къ 2 ч.дня 29 Мая, подходятъ глав.силы Палена къ д.Мадарда, и становятся фронтомъ къ Праводань, занятымъ отрядомъ Г.-М.Купріякова. Узнавъ, что Русскіе у нихъ въ тылу, Турки снимаютъ осаду Праводъ и идутъ на Шумлу. Куприяновъ ихъ преслѣдуетъ и настигаетъ около Марковчицкихъ высотъ. К-съ Рота 29-го находится у Таушанъ-Козлуджи (22½ бат.,26 эск., 2½ Каз.п., 66 орд., 11.000 ч. пѣхоты и 4.000 ч.конницы). 29-го Решидъ-Паша (40.000) у Марковчи и Вели-бей (12.000-15.000) въ Шумлѣ. Впереди Палена, т.е. Решидъ-Паша, въ тылу Вели-бей,а Ротъ въ 20 в.отъ него,по трудной горной дорогѣ. Мѣстность очень трудная,гористая,съ густымъ лѣсомъ на вершинѣ горъ и глубокими ущельями. Утромъ 30-го авангардъ Отрощенко занимаетъ Кулевчу и Чирковну, а глав.силы Палена на ю.-з. отъ Мадарды,на лѣв.берегу Буланлыка. Тур. конница прикрываетъ фронтъ своей арміи и Дибичъ, не зная, что передъ нимъ всѣ войска Решида, оцѣниваетъ ихъ въ 5.000 ч. Съ подходомъ 6-го К-са къ Мадардѣ, у него собрано 30.000 ч. и 146 орд. и онъ приказываетъ аван-ду Отрощенко атаковать непріятеля,стоящаго на высотахъ восточнѣе Чирковны, 1-й бригадѣ 6-й Пѣх.дивизіи продвинуться впередъ, чтобы помѣшать обходу прав.фланга, Палену съ остальными войсками поддерживать въ случаѣ необходимости.Отрощенко съ 5 бат.,3 эск.и 10 орд. направленъ т.о. на всю Тур Армію (40.000),причемъ ближайшая поддержка въ 3 - 4 в. Къ 11 утра 30 Мая, Тур.Армія стоитъ на скатѣ,обращенномъ къ Чирковнѣ. Иррегулярная пѣхота (6.000-8.000) занимаетъ опушку лѣса,въ которомъ скрытно расположены батареи и много пѣхоты и конницы. Впереди Русс. аван-да Иркутскій Гус.и 4 конныхъ орд.,за ними бат-нъ Муромскаго п. Орудія быстро снимаются съ передковъ и открываютъ огонь. Бат-нъ Муромскаго идетъ впередъ,но неожиданно обстрѣлянъ 9-ти орд.батареей изъ лѣса,которую Русскіе не въ силахъ подавить. Тогда Отрощенко атакуетъ б-рею съ 11 и 12 Егерскими и арт-ріей. Тур.орудія замолкаютъ при стрѣльбѣ Русской арт-ріи. Егеря и Мурощы бѣгутъ къ б-реѣ и внезапно атакованы кавалеріей и пѣхотой, выскочившими изъ лѣса. Егеря не успѣваютъ построить каре и отходятъ врассыпную съ большими потерями къ Чиковнѣ, а бат-нъ Муромскаго окруженъ и почти весь изрубленъ,несмотря на неоднократныя атаки Иркутскаго Гус.и на картечный огонь. Скоро 1-й бат. 11 Егерскаго тоже отрѣзанъ и окруженъ конницей. Иркутскій Гус. съ 2 орд.бросается на выручку и позволяетъ бат-ну отойти къ Чирковнѣ. Отрощенко раненъ. Турки продолжаютъ преслѣдованіе Егерей и берутъ Кулевчу и 2 орд.,но Гусары отбиваютъ пушки Аван-дъ отходитъ отъ Чирковны къ р.Буланлыку съ большими потерями. Турки переходятъ рѣчку и охватываютъ прав.флангъ Палена,который рѣшаетъ атаковать тремя колоннами: правая Кн.Любомірскаго должна охватить Турокъ справа, но сама ими атакована. Полки Софійскій и Невскій поддержанные Копорскимъ съ 4 орд.,останавливаютъ Турокъ. Аван-дъ слился съ глав.силами Палена. Къ 2 ч.дня аван-дъ съ большимъ урономъ отброшенъ за Кулевчу и Чирковну. Изъ 2-го К-са, 6 бат-въ съ трудомъ удерживаютъ противника и въ резервѣ остаются только 8 бат-въ. Остальныя Русскія войска въ 2 в. за Буланлыкомъ,западнѣе Мадарды,т.е. противъ 4.500 Русскихъ собрано около 13.000 и въ резервѣ 15.000 Турокъ. Паленъ усиливаетъ аван-дъ и выставляетъ 35-ти орд.б-рею,огонь которой останавливаетъ напоръ на Кн.Любомірскаго. Подошедшая 1-я бриг. 2-й Гус.дивизіи производитъ нѣсколько удачныхъ атакъ. Къ 4 дня Турки возвращаются на прежнія позиціи на высотахъ. Прибывшій Дибичъ приказываетъ общее наступленіе,подъ руководствомъ Нач-ка Штаба Арміи - Г.-Ад. Бар.Толя,которому даны 14 бат.,8 эск.,38 орд.; въ резервѣ 6 бат.,поставленныхъ на высотахъ лѣв.берега притока Буланлика. 3 полка 3-й Гус. дивизіи должны поддержать 2-ю Гус.дивизію на ея прав.флангѣ. Около 5 дня,арт-ія Палена открываетъ огонь и пѣхота идетъ впередъ. Всѣ Тур.орд.въ лѣсу стрѣляютъ. Конно-Арт.рота № 19 выдвигается впередъ къ Чирковнѣ и стрѣляетъ по Тур.б-реямъ. Удачный выстрѣлъ взрываетъ нѣсколько зарядныхъ ящиковъ,что служитъ сигналомъ для безпорядочнаго отступленія Турокъ, бросившихъ арт-ію и обозъ. Паленъ преслѣдуетъ 8 в. Потери Русскихъ: 3 ран.генерала 2.308 уб.и ран.; Турокъ болѣе 2.000 плѣн.,6 знаменъ, вся осадная и полевая арт-ія (56 орд) и весь обозъ. Вся Тур.Армія разсѣивается и Визирь еле спасается съ 600 всадниками.

1829.6.7 КЕПРИКІОЙ. Г.-Л. Ридигеръ. Правая колонна: 18-я Пѣх.дивизія: 35 Егерскій,36 Егерскій. 19-я Пѣх.дивизія: 37 Егерскій, 38 Егерскій. 18 Арт.бриг.(Б 1, 6 орд.отъ Л 3). 19 Арт.бриг.(4 орд.отъ Б 1), 4 орд.отъ Л 2, Л 3). Резервъ: Пермскій Пѣх.,Донской Казачій Чернушкина. Всего 10 бат.,1 Каз.п.,30 орд., 5.042 ч. Отрядъ Г.-М.Жирова для прикрытія переправы при Чалы-Малы: Вятскій и Уфимскій Пѣх.,18 Арт.бриг.(2 орд.отъ Л 3).Донской Казачій Ильина. Лѣвая колонна: Ген.отъ Инф. Ротъ: переправа черезъ р.Канчикъ противъ Дервишъ-Ована: 1)при Дилгеръ-орды - Ген.отъ Инф.Ротъ: 16-я Пѣх.дивизія: Селенгинскій,Якутскій, Охотскій,Колыванскій,31 Егерскій,32 Егерскій. 6 Піон.бат.(2 роты). 16 Арт.бриг.(Б 1,Л 2), полурота горной арт-іи. Донской Казачій Ехова. Ночью подошли Муромскій и Симбирскій Пѣх., 7-я Пѣх.дивизія: 13 Егерскій,, 14 Егерскій 4-я Улан.дивизія, 7 Арт.бриг.(3 орд.отъ Б 1), Конно-Арт.рота № 28. Всего 15½ бат.,16 эск.,27 орд.,6 горн.орд.,1 Каз.п.:8.719 ч. 2)противъ Дервишъ-Ована: Г.-М. Фроловъ: 5-я Пѣх.дивизія: 9 Егерскій,10 Егерскій. Нижегородскій Пѣх. 6 Піон.бат.(1 рота). 5 Арт.бриг.(Л 3), Горная арт-ія(4 орд.).Донской Казачій Бакланова. Всего 6 1/4 бат.,12 орд.,6 горн.орд.,1 Каз.п.: 3.608 ч.

1829.7.7 ДЕРВИШЪ-ДЖЕВАНЪ. Ген.отъ Инф.Ротъ: Муромскій Пѣх.(1 бат.),32 Егерскій. 16 Арт. бриг.(Л 2). Харьковскій Улан.,Курлядскій Улан.,Донскіе Казачьи Ехова и Бакланова,Конно-Арт.рота № 28.

1829.10.7 ДѢЛО ПРИ С.КЕЛЛЕЛЕРЪ. Разбитые при Кеприкіой, Дервишъ-Джеванъ и Зски-Арнаутъ-Ларъ,Турки отошли подъ начальствомъ Али-Паши и Юсуфъ-Паши для защиты Эмине-Дага. Г.Л.Ридигеръ выступаетъ 10 Іюля въ 3 утра изъ Айваджкина къ Эмине-Дагу и около 9 утра занимаетъ д.Эрекчу. Авангардъ: 37 Егерскій, Донскіе Казачьи Ильина и Чернушкина и 2 орд.,высланъ къ Эмине-Дагу. На перевалѣ онъ внезапно обстрѣлянъ. Егеря бросаются въ штыки,опрокидываютъ непріятеля съ горъ и Турки отступаютъ на д.д. Келлелеръ и Капоранъ,гдѣ ихъ собирается 3.000 ч., а отъ Айдоса подходятъ къ нимъ подкрѣпленія. Несмотря на трудное положеніе и

характеръ мѣстности, ком-ръ 37 Егерскаго п. Полк.Лидерсъ рѣшаетъ атаковать. Турки въ безпорядкѣ отходятъ къ Келлелеръ, потерявъ I знамя и весь лагерь. У Келлелера собираются 2.000 ч. Тур.пѣхоты и за деревней появляется много конницы. Русская арт-ія по нимъ стрѣляетъ и оба казачьи полка двигаются противъ конницы, которая отходитъ. Подъ огнемъ арт-іи Турки оставляютъ Келлелеръ и поспѣшно уходятъ къ д.Капоранъ,потерявъ еще 2 знамени и 132 плѣнныхъ. У Русскихъ только 6 уб.и ран. и они занимаютъ Капоранъ.

1828.15.8 АХАЛЦЫХЪ. Въ началѣ Августа 1828 г. къ Ахалцыху, занятому 25.000 Турокъ Магомета-Кіоса-Паши и Мустафи-Паши, подходитъ Ген. Гр.Паскевичъ съ отрядомъ около 10.000 ч. Въ самый день его прихода, Турки, силой около 9.000 ч. конницы, двумя колоннами безуспѣшно атакуютъ оба фланга Русскаго лагеря. Подкрѣпленный изъ Карталиніи отрядомъ Г.-М. Попова,въ 1.800 ч., Паскевичъ сперва рѣшаетъ разбить вспомогательный Тур.отрядъ. Оставивъ половину войскъ подъ начальствомъ Г.-М. Муравьева,онъ идетъ 9 Августа въ 2 ч.ночи съ 8 бат.,25 орд. и всей конницей на лагеря Турокъ, которые съ разсвѣтомъ, замѣтивъ его приближеніе,поднимаются по тревогѣ и 30.000 ихъ конницы нападаютъ въ 6 утра на Русскую колонну. Отбивъ нѣсколько атакъ, и подкрѣпленный частью отряда Муравьева, Паскевичъ переходитъ въ 2 ч.дня въ наступленіе и овладѣваетъ лагерями, разсѣявъ защитниковъ. Потери Русскихъ 481 уб.и ран. Турокъ гораздо больше (на одной только Ардаганской дорогѣ I.200 уб.и ран. и 500 плѣн.). взято 4 лагеря съ запасами, 10 знаменъ и 10 орд. Послѣ неудачныхъ переговоровъ о сдачѣ, 15 Августа въ 4 ч.дня Паскевичъ штурмуетъ Ахалцыхъ: Херсонскій и Грузинскій Грен.,Ширванскій Пѣх.,Эриванскій Караб.,41 Егерскій, 42 Егерскій, Нижегородскій Драг.,Сводно-Уланскій 21 Арт.бриг.(6 I), Кавказ.Линейная Конно-Арт.рота № 5(½ роты),8 Піонерный бат.,Донскіе Казачьи Леонова и Грекова,Сборно-Линейный п. По окончаніи сильной канонады,войска врываются въ городъ съ артиллеріей. Приходится брать съ боя каждую постройку. Въ городѣ возникаютъ страшные пожары; ночной бой очень ожесточенный: даже женщины принимаютъ участіе въ оборонѣ. Къ утру,гарнизонъ запирается въ цитадели и, наконецъ, сдается. Потери Русскихъ 616 уб.и ран., Турокъ около 5.000, 67 орд.,52 знамя,5 бунчуковъ пашей.

1828 г. КАРСЪ. По сравненію съ 1807 г., когда Ген.Несвѣтаевъ началъ не доведенный до конца штурмъ Карса, оборона крѣпости теперь включаетъ тоже и предмѣстья: Орта-Кепи защищенъ каменной оградой и 2 бастіонами, Байрамъ-Паша - сильнымъ редутомъ съ 14 орд.на вершинѣ горы Карадагъ, а Арманскій кварталъ - каменными стѣнками съ бойницами и замкомъ Темиръ-Паша. Впереди Арманскаго квартала, укрѣпленный лагерь и рядомъ,на полугорѣ,мусульманское кладбище занято Турками. На сѣв.,Чахнахскія высоты защищены простыми каменными шанцами. Гарнизонъ: Зиннъ-Паша съ 4.000 регул.войскъ, 4.000 ч. вооруженныхъ жителей и около 3.000 ч.кавалеріи; большая часть войскъ въ крѣпости, остальныя въ лагерѣ на лѣв.берегу Карсъ-чая. 14 Іюня Паскевичъ переходитъ Арпачай и идетъ къ Карсу съ Кавказскимъ Корпусомъ. Онъ намѣренъ штурмовать со стороны Шорахскихъ высотъ,командующихъ городомъ и его окрестностями,что позволяетъ подойти вплотную къ крѣпости и анфилировать осадными батареями укрѣпленія,а также прервать сообщенія съ войсками Магомета-Кіоса-Паши.
19 Іюня около Карса разгрывается дѣло. Русскія войска идутъ въ боевомъ порядкѣ въ 3 линіи къ крѣпости, чтобы выманить гарнизонъ въ открытое поле. Конные делибаши сбиваютъ Донскихъ казаковъ,но опрокинуты Линейными казаками изъ 3-й линіи и личнымъ конвоемъ Паскевича. Подошедшая пѣхота переходитъ ручей, а Русская арт-ія и Тур.орудія на башняхъ - начинаютъ перестрѣлку. Донскіе полки Сергѣева и Леонова,поддержанные Нижегородскимъ Драг.п.,развертываются на правомъ флангѣ пѣхоты, а Донскіе Карпова, Иловайскаго и Измайлова и Сборно-Линейный п. съ Грузинской конницей - на лѣв.флангѣ. Въ резервѣ остается Сводно-Уланскій п. Видя, что большая часть Тур.конницы наступаетъ на лѣв.флангъ,а меньшая - на правый,Паскевичъ приказываетъ казакамъ поддаться назадъ,чтобы увлечь Турокъ подальше отъ крѣпости,а Сводно-Уланскому п. - отрѣзать ихъ отступленіе, 8 Піонерному бат-ну - скрытно выдвинуться къ подошвѣ Карадагскихъ высотъ, чтобы не позволить Тур.конницѣ укрыться въ предмѣстьѣ Байрамъ-Паша. Сводно-Уланскій п.ударяетъ во флангъ Тур.конницѣ, Донскіе п.п.Сергѣева и Леонова атакуютъ съ фронта, прискакавшіе съ лѣв.флангъ Сборно-Линейный п. и Грузинская конница отрѣзаютъ Турокъ отъ Карса и заставляютъ ихъ проскакать вдоль фронта 8 Піонернаго бат-на,который своимъ огнемъ наноситъ имъ крупныя потери. Ожидается подходъ Магомета-Кіоса-Паши съ 20.000 ч. и положеніе Паскевича съ его 7.500 ч. становится труднымъ. Построены батареи № I,2,3 по 4 орд.,на Шорахскихъ высотахъ противъ укрѣпленнаго лагеря, и № 4 на 12 орд. и 4 2-хъ пуд. мортиры - на прав.берегу Карсъ-чая,противъ Орта-Кепи. Штурмъ начинается совсѣмъ непредвиденнымъ образомъ, 23 Іюня. Къ утру,позиція Русскихъ слѣдующая: Съ зап.на лѣв.берегу Карсъ-чая, Г.М. Корольковъ: у б-реи № I бат-нъ 39 Егерскаго, у б-реи № 2 Крымскій Пѣх.,у б-реи № 3 42 Егерскій; на высотахъ съ тур.каменными шанцами - бат-нъ Ширванскаго Пѣх.; на прав.берегу Карсъ-чая,противъ Орта-Кепи: Г.-М.Муравьевъ: у б-реи № 4 Эриванскій Караб.,за нимъ во 2-й линіи Грузинскій Грен.; противъ Карадагскихъ высотъ Г.-М. Раевскій: Сводная Кавказская бригада. Въ лагерѣ,въ общемъ резервѣ, 40 Егерскій,бат. Ширванскаго Пѣх.,бат. 39 Егерскаго и 28 орд. Войска эти прикрываютъ тылъ осаднаго корпуса со стороны Саганлуга,гдѣ находится Магометъ-Кіосъ-Паша. Всего противъ крѣпости непосредственно дѣйствуютъ 10 бат.. На зарѣ 23 Іюня всѣ 28 орд.начинаютъ обстрѣлъ лагеря и скоро сбиваютъ его арт-ію,но весь огонь 3-хъ ярусной цитадели обрушивается на б-рею № 4.Въ это время начинается,сперва,незначительная, перестрѣлка на лѣв.берегу Карсъ-чая,между піонерами и Тур.пѣхотой,вышедшей изъ Арманскаго предмѣстья и занявшей кладбище,откуда удобно обстрѣливать Русскія траншеи. 4-я рота 39 Егерскаго (Пор.Лабинцевъ)по собственному почину бросается въ атаку на Тур.пѣхоту, при второй попыткѣ - съ поддержкой 3 ротъ 42 Егерскаго (Подп.Миклашевскій)вышедшихъ изъ б-реи № 3. Турки выбиты изъ кладбища къ глав.лагерю; по ихъ слѣдамъ Егеря врываются въ лагерь и берутъ 5 знаменъ и 2 орд. Шорахскія высоты заняты въ 2 - 3 часа времени,вмѣсто предполагаемаго 2-хъ дневнаго бомбардированія, и выясняется

возможность сразу взять внѣшнія укр-ія Карса. Г.-Л. Кн.Вадбольскій,начальникъ всей пѣхоты, приказываетъ остальнымъ 5 ротамъ 42 Егерскаго (Полк.Реутъ) спѣшить на помощь атакующимъ. Но пока эти роты взбираются на стоящій на ихъ пути утесъ, до 2.000 Турокъ выходятъ изъ Армянскаго предмѣстья и устремляются на занятый Егерями лагерь. Несмотря на стрѣльбу съ б-реи № 4, Турки вытѣсняютъ къ кладбищу бывшія въ лагерѣ 4 роты Егерей и обрушиваются на головныя части идущихъ на поддержку рот Полк.Реута. Вѣсь лѣв.флангъ Русскихъ приходитъ въ замѣшательство,но Вадбольскій быстро собираетъ всѣ остальныя роты Егерской бригады и лично ведетъ ихъ въ бой. У Паскевича,прибывшаго къ б-реѣ № 4, ком-ръ Грузинскаго Грен.п. Гр.Симоничъ,и поодержавшій его Гр.Муравьевъ,выпрашиваютъ разрѣшеніе идти на помощь лѣв. флангу, 3 роты Грузинскаго п.быстро спускаются къ Карсъ-чаю,но ней найдя переправы,идутъ дальней дорогой къ Армянскому предмѣстью. Егеря Подп.Миклашевскаго,воодушевляемые священникомъ О.Андреемъ Бѣлицкимъ,соединяются съ Егерями Полк.Реута и съ резервами Кн.Вадбольскаго. На высотахъ Тур.лагеря снова начинается отчаянная рукопашная схватка и Турки обращены въ бѣгство. За ними,Кн.Вадбольскій врывается въ Армянское предмѣстье и Полк.Бурцевъ съ ротой 39 Егерскаго немедленно бросается штурмовать замокъ Темиръ-Паша,беретъ его,и поставивъ на его башнѣ 2 легкихъ орд.,стрѣляетъ картечью по предмѣстью. Почти одновременно, на очищенныхъ отъ Турокъ высотахъ,поставлена б-рея изъ 2 казачьихъ и 4 батарейныхъ орд.,а полк. Бородинъ,съ бат-мъ Ширванскаго Пѣх.,выбиваетъ Турокъ изъ каменныхъ шанцевъ на Чахмахскихъ высотахъ.и на высокомъ утесѣ къ сѣв.отъ Армянскаго предмѣстья устраиваетъ б-рею въ 2 орд. Три б-реи теперь стрѣляютъ съ близкаго разстоянія по цитадели и городу и мѣшаютъ движенію Тур.резервовъ. Въ Армянскомъ предмѣстьи Турки теряютъ 9 знаменъ и укрываются въ отдаленномъ кварталѣ у Карсъ-чая,а утомленные Егеря останавливаются. Ихъ смѣняютъ 2 бат-на Крымскаго Пѣх.,вызванные Г.-Л.Корольковымъ, и Турки очищаютъ тоже этотъ кварталъ. Только глубокая трещина Карсъ-чая отдѣляетъ Русскихъ отъ города, но ворвавшіеся въ предмѣстье съ сѣвера Ширванцы находятъ каменный мостъ и перейдя на прав.берегъ,занимаютъ дома по крутизнамъ у подошвы крѣпостной стѣны. За ними движутся и остальныя войска. Паскевичъ,видя этотъ успѣхъ,приказываетъ Бар.Остенъ-Сакену съ бат-мъ Эриванскаго Караб. и 2 ротами Грузинскаго Грен. взять Орта-Кепи.Колонна подъ картечнымъ огнемъ доходитъ до предмѣстья,защищеннаго 2 бастіонами невысокой каменной стѣной съ передовымъ рвомъ. Лѣв.бастіонъ быстро захваченъ Подп.Комутинымъ съ ротой Эриващевъ,остальныя 3 роты полка,съ ком-ромъ Бар.Фредериксъ, врываются въ само предмѣстье,а 2 роты Грузинцевъ,обстрѣлявъ 2 орудіями правый бастіонъ, берутъ его штурмомъ.и Орта-Капи взятъ съ 7 знаменами и 4 орд. Паскевичъ передвигаетъ къ б-реи № 4 I2 батарейныхъ орд. и ставитъ ихъ правѣе праваго бастіона,для обстрѣла цитадели и города,который вскорѣ въ трехъ мѣстахъ зажженъ гранатами. У Турокъ остаются редутъ на Карадагскихъ высотахъ и предмѣстье Байрамъ-Паша, для атаки которыхъ нѣтъ войскъ,но Ген. Муравьевъ съ 3 ротами Эриващевъ,видя что онъ не нуженъ въ Орта-Кепи,идетъ съ барабаннымъ боемъ подъ градомъ пуль къ Карадагскому редуту, при видѣ чего Турки оставляютъ редутъ безъ бон. Взяты всѣ передовыя укр-ія и арт-ія сосредотачиваетъ огонь по цитадели и городу. Всѣ войска,безъ сигнала и приказанія,одновременно двигаются на штурмъ главной крѣпостной ограды. Турки встрѣчаютъ ихъ безпорядочнымъ огнемъ и вскорѣ всѣ башни и бастіоны взяты и запершійся въ цитадели Эминъ-Паша сдается 23 Іюня въ I0 утра. Потери Русскихъ:400 уб.и ран Турокъ до 2.000 уб.и ран.,33 знамени,I5I орд.,до 7.000 пудовъ пороха.

Іюнь I829 г. БАЯЗЕТЪ. Крѣпость Баязетъ состоитъ изъ стараго и новаго замковъ. Взята 27 Августа отрядомъ Г.-М. Кн.Чавчавадзе,причемъ отбиты I2 орд.,3 знамени и 2 бунчука. Ванскій Паша съ весны I829 г., готовится къ отбитію Баязета и въ Іюнѣ отрядъ въ 9.000 ч.пѣхоты,5.000 конницы и 74 орд.подходитъ къ крѣпости. Гарнизонъ: Г.-М.Поповъ съ I3 ротами Пашебургскаго и Козловскаго Пѣх.(I.500 ч.),500 ч.Армянской Милиціи,400 ч. Донского Шашева п.,I0 Русс.и 7 Тур.орд. Г.-М.Поповъ обороняетъ сѣв.сторону,а Г.-М.Панютинъ южную.20го Турки занимаютъ высоты вокругъ города съ 2.000 пѣхоты и арт-ія обстрѣливаетъ восточную б-рею,на которую затѣмъ нѣсколько разъ бросаются въ атаку. Къ вечеру,Панютинъ раненъ,изъ 250 защитниковъ б-реи остаются 66 и Турки врываются въ нее. Панютинъ,лежа на носилкахъ,приводитъ изъ новаго замка роту Пашебургскаго п. и б-рея 3 раза переходитъ изъ рукъ въ руки,къ ночи она остается за Турками. Рѣшено оборонять только оба замка и Красную и Новую б-реи,куда войска скрытно переведены, а съ разсвѣтомъ 2I Іюня открываютъ огонь по восточной б-реѣ и мусульманскому кварталу. Атаки Турокъ на Красную б-рею и новый замокъ отражены и арт.огнемъ они выбиты изъ восточной б-реи. Послѣ полудня Турки отходятъ,а I Іюля,узнавъ о взятіи Эрзерума уходятъ къ Вану. Потери Русскихъ: 4I уб:,32I ран.,Турокъ до 2.000 ч.

1829.19.6 КАИНЛЫ. (въ Азіатской Турціи). Г.-Ад. Гр.Паскевичъ.Охраненіе вагенбурга и лѣв. крыла: Отрядъ Г.-М. Панкратьева: 7 бат.пѣхоты,24 орд.,2 Каз.полка,4 Конно-Мусульманскій п. Главныя силы: Г.-Л.Муравьевъ: Грузинскій Грен.,Эриванскій Караб.,Донскіе Казачьи Фомина и Карпова(часть),20 орд. Резервъ:Г.-М.Панкратьевъ: 42 Егерскій,4I Егерскій(I бат.),Піонерный бат.,Резерв.Каз.бригада съ I и 2 Конно-Мусульманскими п.п.,20 орд. Дѣйствія на лѣв.крылѣ: Г.-М.Бурцевъ: Херсонскій Грен.(2 бат-на),Донской Казачій Карпова,3 Конно-Мусульманскій п., I2 орд. Кавалерія: Г.-М. Раевскій и Бар.Остенъ-Сакенъ: Нижегородскій Драг.,Сводно-Уланскій Сборно-Линейный,Донской Казачій Сергѣева, I2 каз.орд.

1829.27.9 БАЙБУРТЪ (въ Азіатской Турціи).Штурмъ и взятіе города. Г.-Ад.Гр.Паскевичъ. Авангардъ:Г.-М.Сергѣевъ.Донскіе Казачьи Фомина и Карпова,2 Сборно-Линейный,4I Егерскій(2 р Кавк.Лин.Конно-Арт.рота № 5(6 орд.),к-да піонеръ.Глав.силы:Г.-Ад.Потемкинъ:Херсонскій и Грузинскій Грен.,Эриванскій Караб.,Ширванскій Пѣх.(6 р.)Нижегородскій Драг.,Сводно-Уланскій I Сборно-Линейный,Донской Казачій Басова,3 Конно-Мусульманскій(I с.),Конница Гойти,28 орд. Прикрытіе вагенбурга въ Аппалѣ: Полк.Миклашевскій: 42Егерскій(6 р.),3 Конно-Мусульманскій (I сотня),I0 орд.;при другомъ вагенбургѣ при с.Карарсѣ: 4I Егерскій(2 р.),2 орд.

1831.24.I и I.2 Переходъ границы дѣйствующей арміей.(Ген.-Фельд.Гр.Дибичъ, впослѣдствіи Г.-Фм. Гр.Паскевичъ). I-й Пѣх.К-съ Ген. Гр.Паленъ I-й. I-я Гус.дивизія: Сумскій,Ольвіопольскій,Клястицкій,Лубенскій. I-я Конно-Арт.бриг.(К I,К 2). I-я Пѣх.дивизія: I Морской, 2 Морской,3 Морской,4 Морской,I Егерскій,2 Егерскій. I-я Арт.бриг.(Б I,Л 2,Л 3). 2-я Пѣх. дивизія:Калужскій(Пр.Вильгельма Прусскаго),Либавскій(Пр.Карла Прусскаго),Ревельскій,Эстляндскій,3 Егерскій,4 Егерскій. 2-я Арт.бриг.(Б I,Л 2,Л 3). 3-я Пѣх.дивизія:Старооингерманландскій,Новоингерманландскій,Псковскій(Фельд.Кн.Кутузова),Великолуцкій,5 Егерскій, 6 Егерскій. 3-я Арт.бриг.(Б I,Л 2 Л 3). I Саперный бат. - 2-й Пѣх.К-съ: Ген. Гр.Паленъ 2й 2-я Гус.дивизія:Павлоградскій,Елисаветградскій,Иркутскій. 2-я Конно-Арт.бриг.(К 3,К 4). 5-я Пѣх.дивизія: Бѣлозерскій,Олонецкій,Шлиссельбургскій, Ладожскій,9 Егерскій,10 Егерскій. 5-я Арт.бриг.(Б I,Л 2,Л 3).6-я Пѣх.дивизія:Архангелогородскій,Вологодскій,Костромской,Галицкій,11 Егерскій,12 Егерскій. 6-я Арт.бриг.(Б I,Л 2, Л 3).7-я Пѣх.дивизія: Муромскій,Нижегородскій,Низовскій,Симбирскій,13 Егерскій,14 Егерскій 7-я Арт.бриг.(Б I,Л 2,Л 3). 2 Саперный бат. - 6-й Пѣх.К-съ: Ген. Бар.Розенъ. Литовская Улан.дивизія:Польскій,Татарскій,Литовскій,Волынскій.5-я Конно-Арт.бриг.(К 31,К 32).24-я Пѣх.дивизія: Брестскій,Бѣлостокскій,Литовскій,Виленскій,47 Егерскій,48 Егерскій. 24-я Арт. бриг.(Б I,Л 2,Л 3). 25-я Пѣх.дивизія:Волынскій,Минскій,Подольскій,Житомірскій,49 Егерскій 50 Егерскій. 25-я Арт.бриг.(Б I,Л 2,Л 3). Сводная Грен.бригада:Самогитскій и Луцкій Грен. Несвижскій Кираб. Грен.Арт.бриг.(Б I,Л 2). Литовскій Саперный бат. - Грен.К-съ: Ген. Кн. Шаховской. I-я Улан.дивизія:Владимірскій,Сибирскій,Оренбургскій,Ямбургскій.5-я Конно-Арт. бриг.(К II,К I2). I-я Грен.дивизія: Кексгольмскій(Имп.Австрійскаго),С.Петербургскій(Кор. Прусскаго),Перновскій(Насл.Пр.Прусскаго),Ростовскій(Гр.Аракчеева),I Карабинерный,2 Карабинерный(Фельд.Барклая-де-Толли). I-я Грен.Арт.бриг.(Б I,Л 2,Л 3). 2-я Грен.дивизія: Московскій,Таврическій(Пр.Евгенія Виртембергскаго),Екатеринославскій,Московскій(Пр.Карла Мекленбургскаго),3 Карабинерный,4 Карабинерный. 2-яГрен.Арт.бриг.(Б I,Л 2,Л 3).3-я Грен. дивизія:Сибирскій,Малороссійскій(Гр.Румянцова-Задунайскаго),Санктпетербургскій(Фельд.Кн.Суворова),Астраханскій,5 Карабинерный,6 Карабинерный, 3-я Грен.Арт.бриг.(Б I,Л 2, Л 3). 1 Резервный Саперный бат. - 3-й Рез.Кав.К-съ: Ген. Гр.Виттъ I-й. 3-я Кир.дивизія: Орденскій,Стародубовскій,Малороссійскій (Пр.Альберта Прусскаго),Новгородскій. 9-я Конно-Арт. бриг.(К I7,К I8). 3-я Улан.дивизія: Украинскій,Новоархангельскій,Новомиргородскій,Елисаветградскій.10-я Конно-Арт.бриг.(К I9,К 20). - 5-й Рез.Кав.К-съ: Ген. Бар.Крейцъ.2-я Драг дивизія: Казанскій,Рижскій(Герц.Александра Виртембергскаго),Тверскій,Финляндскій. I4-я Конно-Арт.бриг.(Б 27, Л 28).2-я Конно-Егер.дивизія:Переяславскій,Лифляндскій,Кор.Виртембергскаго),Арзамасскій,Тираспольскій. I5-я Конно-Арт.бриг.(Л 29,Л 30). - Гвард.К-съ: В.К.Михаилъ Павловичъ. I-я Гвард.Пѣх.дивизія:Преображенскій,Московскій,Семеновскій,Гренадерскій. I-я Гвард.Арт.бриг.(Б I,Б 2,Л I).2-я Гвард.Пѣх.дивизія:Измайловскій,Павловскій, Егерскій,Финляндскій. 2-я Гвард.Арт.бриг.(Б 3,Б 4,Л 2).Л.Гв.Финскій Стрѣлковый бат.Л.Гв. Саперный бат. - Сводно-Гвард.Кав.К-съ. Легкая Гвард.Кав.дивизія:Драгунскій,Уланскій,Гусарскій,Конно-Егерскій,Казачій. Л.Гв.Конно-Пионерный эск. I-я Кир.дивизія:Кавалергардскій Конный,Кирасирскій,Лейбъ-Кирасирскій. Л.Гв.Конно-Арт.бриг.(Б I,Л I,Л 2).Присоединился впослѣдствіи Гвард.Отрядъ Цесаревича:Литовскій,Волынскій, Подольскій Кир.,Уланскій Цесаревича,Гродненскій Гус. Арт.роты:пѣшая Б 5 и конная Л 3,учебная полурота.

Въ этомъ спискѣ,почему-то,совсѣмъ не упомянуты Казачьи полки.

Составъ Польской Арміи данъ во французской части текста.

1831.9.2 ВАВРЪ. Русская Армія Гр.Дибича-Забалканскаго движится отъ Вемгрова двумя колоннами: правая - 6-й Пѣх.К-съ Бар.Розена, лѣвая - I-й Пѣх.К-съ Гр.Палена I-го,за нимъ резервъ. Польская Армія Ген.Хлопицкаго у Грохова (всего 54.000 ч. и I0 орд.),авангардъ - дивизія Жимирскаго - въ Милосненскомъ лѣсу. Путь Русскихъ лежитъ черезъ лѣсъ,а около Вавра - лѣсъ только съ одной стороны дороги и мѣстность покрыта песчаными холмами,кустами, болотами и отдѣльными усадьбами. Жимирскій, оттѣсненный накануѣ Русскими,намѣреваетъ остановить ихъ у Вавра, пользуясь имъ дебушировать изъ лѣсу. Его 9 бат-въ расположены по обѣ стороны дороги на Гроховъ и Варшаву, а 28 орд. нацѣлены на выходы изъ лѣсу. Изъ главныхъ силъ, къ нему идетъ дивизія Шембека. Къ моменту ея прибытія,изъ лѣсу выходятъ головныя части I-го Пѣх.К-са. Дивизія Шембека примыкаетъ справа къ Жимирскому,а на прав. флангъ 3 полка кав.дивизіи Лубенскаго. Авангардъ Палена: Г.-Л. Кн.Лопухинъ: I Егерскій, 2 Егерскій и 3 кав.полка съ I6 орд.,обстрѣлянъ 40 орудіями,но строится въ порядкѣ по обѣ стороны шоссе. Съ подходомъ свѣжихъ войскъ,начинается горячій бой. Прибывшій Хлопицкій, видя необходимость остановить дебушированіе Русскихъ, приказываетъ Шембеку атаковать ихъ, а на лѣв.флангѣ выдвигаетъ дивизію Круковецкаго (I3 бат.,24 орд.),чтобы прикрыться отъ обхода 6-го Пѣх.К-са; остальныя войска въ резервѣ у Грохова. I и 2 Егерскіе оттѣснены въ лѣсъ, но прибывшій бѣгомъ 5 Егерскій съ I Конной б-реей упорно держится на шоссе.Бросившійся въ атаку 2 Конный Черноморскій Казачій п. опрокинутъ.Прибывшій Паленъ посылаетъ Великолуцкій Пѣх.п. вправо отъ шоссе,гдѣ Поляки сильно продвинулись впередъ.Жимирскій тѣснитъ слабый правый флангъ съ двухъ сторонъ; подоспѣвшій Новоингерманландскій Пѣх.п. не въ силахъ задержать Польскую пѣхоту,которая напираетъ на Русскихъ. На правомъ флангѣ выдвинуты Новоингерманландскій Пѣх. и бат-нъ 4 Морского,а арт-ія 3-й Пѣх.дивизіи расположена уступомъ за конной б-реей, лѣвѣе шоссе. 3 Морской выставленъ влѣво.Положеніе возстановлено. Въ II ч.прибываетъ Дибичъ съ 9 бат-ми 2-й Пѣх.дивизіи, и Поляки усиливаютъ свои войска въ лѣсу и атакуютъ б-реи на шоссе,стремясь охватить ихъ,подъ прикрытіемъ густого лѣса. Но Кн.Горчаковъ это замѣчаетъ и орудія Конной № I б-реи повернуты направо,фронтомъ параллельно шоссе,и стрѣляютъ картечью. Поляки отступаютъ вглубь лѣса,но часть ихъ бросается на арт-ію 3-й Пѣх.дивизіи. Дибичъ посылаетъ свой конвой - полуэск-нъ Лубенскаго Гус.

ПЛАНЪ "Н"

и Поляки опрокинуты. Около 12 ч.дня правая колонна Русских еще не развернулась и Поляки настойчиво напираютъ на прав.флангъ. Дибичъ посылаетъ на помощь парв.флангу Эстляндскій пѣх.п., вызываетъ 2-ю Грен.дивизію и приказываетъ Розену ускорить движеніе. Авангардъ Розена подходитъ только въ 2 ч.дня къ Гржибовской Болѣ; чтобы задержать его, Круковецкій развиваетъ въ лѣсу полубатарею со стрѣлками; выходы изъ лѣса заняты бригадой Гелгуда и полубатареей. У Круковецкаго остается пѣх.дивизія и конно-егерскій полкъ у Выгоды. Нач-къ авангарда Розена, Ген.Влодекъ, слыша пальбу слѣва, выдвигаетъ въ лѣсъ, влѣво отъ дороги, 50 Егерскій и бат-нъ 49 Егерскаго, входитъ въ связь съ Эстляндскимъ п., вытѣсняетъ Поляковъ изъ лѣса и постепенно развертываетъ свои колонны у опушки лѣса. Дибичъ, услышавъ стрѣльбу частей Розена, начинаетъ общее наступленіе центра и лѣв.фланга. Вся линія Русскихъ войскъ, выйдя изъ лѣса, начинаетъ подаваться впередъ. Нач.штаба Арміи, Баронъ Толь, опрокидываетъ Химерскаго, Паленъ тѣснитъ Шембека. На лѣв.флангѣ Сумскій Гус. и Новоархангельскій Улан. съ помощью пѣхоты и арт-іи, отбрасываютъ кавалерію Лубенскаго, укрывшуюся за своей пѣхотой. Русская пѣхота идетъ впередъ по шоссе и занимаетъ Вавръ. На прав.флангѣ, Круковецкій держится упорно. Послѣ горячаго боя, опрокинутъ 5 Пѣхотный Польскій п., занимавшій высоту. При общемъ наступленіи Русскихъ, лѣв.флангъ Поляковъ отброшенъ къ Грохову, корчма и с.Выгода очищены. Для овладенія Ковенчиномъ Розенъ посылаетъ Подольскій Улан.и Волынскій Улан.п.п. и Литовскій Пѣх.п., которые опрокидываютъ Калишскихъ Улан., защищавшихъ селеніе. Къ 4 дня всѣ выходы изъ лѣса заняты. Поляки не окончательно разбиты и отходятъ къ Грохову. Потери Русскихъ до 3.700 ч., Поляковъ не меньше; взято 600 плѣнныхъ. Въ бою участвовали 18 бат. Палена и 19 бат. Розена, всего около 12.000 ч. 2-я Грен.дивизія прибыла только вечеромъ.

1831.12.2 БѢЛОЛѢНКА (или БЯЛОЛѢНКА). Послѣ Вавра, Поляки отступаютъ къ Грохову и занимаютъ позицію: прав.флангъ къ долинѣ Вислы, лѣв.флангъ къ Ольховой Роцѣ. Гр.Дибичъ рѣшаетъ атаковать глав.силами съ фронта, а К-сомъ Кн.Шаховского съ лѣв.фланга. Шаховскому приказано оставаться скрытно до 12-го у Непорента, или тамъ, гдѣ его застанетъ приказаніе, и навстрѣчу высланъ отрядъ Сакена (1 бат.егерей, 1 полкъ уланъ, 2 орд., 1 рота саперъ). Приказаніе во время не получено, и встрѣтивъ Сакена, Шаховской идетъ на соединеніе съ глав.силами. Польскій Ген.Хлопицкій отправляетъ къ Радзьмину отрядъ Янковскаго (кав.дивизія Янковскій, 1 бат.пѣхоты, 1 бат.стрѣлковъ Курповъ и 2 орд.) для захвата находящихся тамъ запасовъ. Узнавъ, что къ Непорента стоятъ Русскіе, и полагая, что это только отрядъ Сакена, онъ намѣчаетъ внезапное нападеніе 12-го. У Шаховского 1 Морской, 2 Морской, 5 Карабинерный, 2 Карабинерный (Фельд.Барклая-де-Толли)(2 роты), Астраханскій Грен.(3 бат-на), Фанагорійскій Грен. (Кн.Суворова)(3 бат-на), Лубенскій Гус.(2 эск-на), Атаманскій п., 54 орд. Послѣ первой стычки, когда Поляки оттѣснены къ Слупно, Шаховской проходитъ дефиле между Бѣлоленкой и Кобелкой, желая отрѣзать отступленіе Янковскому. Съ приходомъ бригады Малаховскаго, Поляки укрѣпляются въ Бѣлоленкѣ: 1 бат.у наружной ограды господскаго двора, на южной окраинѣ селенія; 2 бат-на въ самой усадьбѣ; 2 бат-на между селеніемъ и Трахмолинскимъ лѣсомъ; 1 бат.скрытно въ лѣсу, 8 орд.по сторонамъ деревни, мазуры впереди, стрѣлки-курпы въ Бѣлоленкѣ. Около 2 ч.дня начинается бой. Атаманцы атакуютъ мазуръ, но остановлены сильнымъ огнемъ. За ними идетъ авангардъ Шидерлитерна, наступая 1-мъ и 2-мъ Морскими п.п. на Бѣлоленку, прикрываясь справа 5-мъ Карабинернымъ и 2 эск-ми Лубенскаго Гус., а слѣва 2-мъ Карабинернымъ; въ резервѣ 3 бат-на Астраханскаго и Фанагорійскаго Грен.п.п. Морскіе полки почти врываются въ деревню, но натолкнувшись на противника, отходятъ. На поддержку двинуты Фанагорійскій п. и бат-нъ 5 Карабинернаго. Одновременно, Янковскій уходитъ къ своей арміи, оставя при Малаховскомъ только полкъ мазуръ. Фанагорійцы, безъ выстрѣла, бросаются въ атаку и занимаютъ селеніе и усадьбу. Поляки отступаютъ въ полномъ безпорядкѣ къ Брудно, но Шаховской не преслѣдуетъ. У Брудно они соединяются съ Круковецкимъ, приведшимъ съ бригадой Гелгуда и батареей. На слѣдующій день, Дибичъ приказываетъ Шаховскому отступить къ глав.силамъ. Проходъ черезъ топкую рѣчку, гдѣ имѣется только одинъ мостъ, прикрытъ Атаманскимъ п. и 5 Карабинернымъ, съ помощью батарей Чаплица, къ высотѣ, гдѣ дорога отдѣляется на Грудзискъ. Круковецкій обстрѣливаетъ Русскихъ и самъ переходитъ въ наступленіе противъ ихъ лѣв.фланга. Арьергардъ сдерживаетъ непріятеля, пока войска Шаховского не вышли изъ дефиле. Шаховской отходитъ къ Каркамъ и къ 11 утра бой конченъ. Дибичъ, считая, что Шаховской сражается съ превосходными силами, рѣшаетъ атаковать Поляковъ, что приводитъ къ бою у Грохова.

ПЛАНЪ G.

ПЛАНЪ „M".

1831.13.2 ГРОХОВО. Селенія Большой и Малый Гроховъ, въ 3 и 5 в. отъ Варшавы, на Брестскомъ шоссе. Къ сѣв. тянется полоса болотъ, въ южной части которой Ольховая Роща (3/4 в. по фронту и въ глубину). Послѣ сраженія при Вавръ, Польскій Ген.Хлопицкій располагаетъ 1-ю Пѣх. дивизію Круковецкаго въ Брудно (1 бат. и 1 эск.въ Зомбкахъ), 2-я Пѣх.дивизія Химерскаго и 3-я Пѣх.дивизія Скржинецкаго у Ольховой Рощи, 4-я Пѣх.дивизія Шембека между Брестскимъ шоссе и болотами острова Сасска Кемпа, занимая двумя полками егерей лѣсокъ. По сторонамъ рощи - артиллерія, вправо до шоссе 4 б-реи, влѣво до дороги въ Ковенчинъ 2 б-реи. Между глав.силами и 1-й Пѣх.дивизіей - кав.дивизія Лубенскаго стоитъ поперекъ дороги на Зомбки. Корпусъ Уминскаго (2 дивизіи, 2 б-реи) у колоніи Эльснеръ. Вблизи Праги - косиньеры, арт. резервы и парки. Всего 36.000 ч.пѣхоты, 12.000 ч.кавалеріи, 8.000 ч.косиньеровъ. Итого 56.000 ч., а безъ 1-й Пѣх.дивизіи - 44.000 ч.

Русская Армія - Г.-Ф. Гр.Дибичъ: 1-й Пѣх.К-съ: Ген. Гр.Паленъ 1-й - по обѣимъ сторонамъ Брестскаго шоссе: 1-я Пѣх.дивизія (2-я и 3-я бригады, за искл. одного бат. 4 Морского п.), 2-я Пѣх.дивизія съ 1 бат-мъ 4 Егерскаго, 3-я Пѣх.дивизія съ 5 Егерскимъ, 1-я Гус дивизія (1-я бригада и 2 див-на Клястицкаго), 2-я Конно-Егер.дивизія (1-я бригада), Новоархангельскій Улан.(5 эск.), 2 Конный Черноморскій Казачій, 1 Арт.бригада (4 орд.отъ Б 1, Л 3), 3 Арт.бригада (Б 1, Л 3), Конно-Арт.рота № 1. - 6-й Пѣх.К-съ: Ген. Бар.Розенъ, на опушкѣ большого лѣса, примыкая къ прав.флангу 1-го Пѣх.К-са; часть арт-іи у корчмы Выгода 24я Пѣх.дивизія (за искл.Литовскаго), 25-я Пѣх.дивизія, Литовская Грен.бригада, Литовскій

Сводный 6ат., Литовская Улан.дивизія(2-я бригада,за искл.I эск-на Литовскаго, и Подъ-
ской), Донской Казачій Секретова, 24 Арт.бригада(№ I), 25 Арт.бригада(№ I,Л 3),Литовская
Грен.Арт.бригада(Б I,Л 2), Конно-арт.рота № 32. - 3-й Рез.Кав.К-съ: Ген. Гр.Виттъ. 3-я
Кир.дивизія, Украинскій Улан. Л.Гв.Уланскій Цесаревича,Новобархангельскій Улан.(I эск.).
Конно-Арт.роты № 19,20,30, Л.Гв.Конно-Арт.рота № 3(4 орд.). - Глав.Резервъ: 2-я Грен.ди-
визія - на Брестскомъ шоссе за Вавромъ; Гвард.Отрядъ (за искл.Л.Гв.Уланскаго Цесаревича
Конно-Арт.роты № 3) и боевой Арт.резервъ - оба въ Милоснѣ. - Грен.К-съ: Ген. Кн.Шаховской
1 на маршъ, и I2-го занялъ Бѣлоленку: 2 Карабинерный, 3-я Грен.дивизія(2-я бригада,за искл.
Кастицкій Гус.(2 эск.), 2-я Грен.Арт.бригада(безъ 2 орд.), 3-я Грен Арт.бригада,I-я Арт.
бригада(Б I,№ 2), Конно-Арт.рота № 2. - Отрядъ бар.Сакена: 3-я Улан.дивизія(2-я бригада),
Донской Казачій Андреянова, 3 Егерскій (I бат.), Конно-Арт.рота № 29. Всего 55.000 ч.пѣ-
хоты, 16.500 ч.кавалеріи. Итого 72.000 ч. и 252 орд., а безъ Грен.К-са 59.500 ч.,196 орд.

Составъ Польскихъ войскъ подробно указанъ во французской части текста.

Дибичъ намѣренъ атаковать I4-го,направивъ глав.ударъ Грен.К-сомъ и 3-мъ Рез.Кав.К-сомъ на
лѣв.флангъ прот-ка,черезъ Бѣлоленку на Брудно, и отрѣзать его отъ Праги. 6-й Пѣх.К-съ
долженъ развернуться по обѣ стороны Ковенчина, лѣв.флангомъ примыкая къ I-му Пѣх.К-су
(I-я Пѣх.дивизія лѣвѣе шоссе),а резервъ за Ковенчиномъ. Но I2-го Шаховской уже въ Бѣло-
ленкѣ, а I3-го, опасаясь атаки превосх.силами,рѣшаетъ отходить черезъ Марки къ Дибичу.
Круковецкій,замѣтивъ отступленіе,атакуетъ его.Дибичъ приказываетъ Шаховскому держаться,а
чтобы отвлечь отъ него прот-ка,самъ въ 9½ утра атакуетъ съ фронта,причемъ прав.флангъ на-
чинаетъ подаваться впередъ,для атаки Ольховой Рощи. Польская бригада Роланда (6 бат.),
застрѣльщиками и поддержками занимаетъ опушку рощи, подступы которой предъ перекрестнымъ
огнемъ ближайшихъ б-рей,а глав.масса бригады держитъ резервъ внутри рощи,усиленный засѣками.
За ней бригада Чижевскаго. За рощей дивизія Скржинецкаго. 5 бат-въ Русской 24-й Пѣх.диви-
зіи выстраиваются противъ рощи, 6 бат-въ 25-й Пѣх.дивизіи обходятъ ее справа, Сводная
Грен.бригада и 3 полка Литовской Улан.дивизіи еще дальше, для наступленія между Ковенчи-
номъ и Зомбками. По мѣрѣ очищенія мѣста, I-й Пѣх.К-съ начинаетъ разворачиваться вправо:
3-я Пѣх.дивизія за 24-й, за ней 2-я Пѣх.дивизія. 2-я Грен.дивизія поставлена въ резервъ
за 6-мъ Пѣх.К-сомъ; у Вавра стоятъ Гвард.отрядъ и Арт.резервъ; 3-й Рез.Кав.К-съ за Выго-
домъ. Около I0 утра,въ атаку идутъ 5 бат-въ 24-й Пѣх.дивизіи,которые врываются въ рощу и
доходятъ до рва,но затѣмъ отброшены.Впередъ двинуты 6 бат-въ 25-й Пѣх.дивизіи,но Польская
2-я Пѣх.дивизія вытѣсняетъ ихъ. Тогда справа наступаютъ 2 полка 25-й Пѣх.дивизіи, слѣва
головные 2 полка I-го Пѣх.К-са. Во второй атакѣ, I8 бат-въ сообща выбиваютъ изъ рощи 2-ю
Пѣх.дивизію Жимирскаго,который,притомъ, смертельно раненъ. Дойдя до задней опушки,Русскіе
попадаютъ подъ картечный огонь. Хлопицкій выдвигаетъ 3-ю Пѣх.дивизію Скржинецкаго, за ней
перестраивается 2-я Пѣх.дивизія. Эти 23 бат-на выбиваютъ I8 Русскихъ бат-въ изъ рощи.Тѣмъ
временемъ,Литовская Грен.бригада и Литовская Улан.дивизія идутъ впередъ между Ковенчикомъ
и Зомбками. Несвижскій Караб.п. и Волынскій Улан.п. выбиваютъ непріятеля изъ Зомбокъ и
Колоніи Мациасъ, Польскій и Литовскій Улан.п.п. прикрываютъ флангъ правѣе Ковенчина. Въ
II утра на Ольховую Рощу наступаютъ: справа - 6-й Пѣх.К-съ, слѣва вся 3-я Пѣх.дивизія.
На прав.флангѣ 2 б-реи 6-го Пѣх.К-са усилены одной б-реей Литов.Грен.Арт.бригады. Нач.
Штаба Арміи, Гр.Толь, ведетъ эту арт-ію подъ прикрытіемъ Хитомірскаго Пѣх.п. въ обходъ
рощи. Изъ 3-й дивизіи, 6 бат.идутъ въ рощу, остальные обходятъ слѣва. Кромѣ арт-іи I-го
Пѣх.К-са,по сторонамъ шоссе выдвинуты Конно-Арт.рота № 20 и 4 орд.Гвард.отряда,подъ при-
крытіемъ Ольвіопольскаго Гус.п. Захвативъ опушку,части 6-го Пѣх.К-са снова остановлены
огнемъ изъ большого рва; арт-ія Гр.Толя тоже остановлена рвомъ. На лѣв.флангѣ, части 3-й
Пѣх.дивизіи,опрокинувъ непр-ля и частью обойдя рощу, снова попадаютъ предъ картечь.Хлопиц-
кій вводитъ въ дѣло всю 2-ю Пѣх.дивизію,до того поддерживавшую 3-ю, и лично ведетъ 4 бат.
Гвард.Гренадеръ на прав.флангѣ. Русскіе отступаютъ и постепенно Поляки снова занимаютъ
всю рощу, но это ихъ послѣднее напряженіе. Дибичъ вводитъ въ дѣло, между 6-мъ Пѣх.К-сомъ
и 3-й Пѣх.дивизіей, 3 и 4 Карабинерные полки, разворачиваетъ часть 3-го Р.з.Кав.К-са и
лично ведетъ войска впередъ. Узнавъ, что Шаховской отошелъ отъ Бѣлоленки и что Поляки мо-
гутъ отходить къ Прагѣ, Дибичъ поддерживаетъ 3 и 4 Карабинерные п.п. 2-й бригадой 2-й Грен.
дивизіи. Всего атакуютъ 38 бат-въ,а правѣе рощи двинуты,подъ начальствомъ Гр.Толя, 3-я
Кир.дивизія и Л.Гв.Уланскій п,чтобы облегчить овладеніе рощей и атакой кирасиръ разорвать
фронтъ отступающихъ Поляковъ и хоть правый ихъ флангъ отбросить къ болотамъ у Брестскаго
шоссе. 3 и 4 Карабинерные п.п. первыми врываются въ рощу,за ними остальные. Оборона рва,
изъ за отсутствія резервовъ,не удается, и роща окончательно занята Русскими. Арт-ія (90
орд.) стрѣляетъ по непріятельской арт-іи за рощей. Конница Гр.Толя,въ колоннахъ по шести,
обходитъ и преодолѣваетъ препятствія, и выстраивается подъ огнемъ непр.б-рей,что даетъ
время Поляканъ строить каре. Впередъ двинуты 24 конныхъ орд. Гершензвейга и 8 пѣшихъ
орд.: конница успѣваетъ развернуться, а стоящая на прав.флангѣ пѣхота - I-я бригада 2-й
Грен.дивизіи - передвинута къ сѣв.опушкѣ рощи. Въ то-же время, Литовская Грен.бригада,
Польскій и Волынскій Улан.п.п.,занимаютъ Колонію Мациасъ и Зльснеръ, а Литовскимъ Улан.п.
связываются съ конницей Толя. Хлопицкій шлетъ къ рощѣ I-ю Пѣх.дивизію Круковецкаго и кав.
дивизію Лубенскаго, но тутъ-же раненъ и унесенъ съ поля битвы и у Поляковъ исчезаетъ
управленіе боемъ. Кавалерія Толя строится въ 3 линіи,чтобы отрѣзать Поляковъ отъ Праги.
Полки должны атаковать одновременно, и каждый по очереди принимать вправо и подавать впе-
редъ прав.флангъ. Но Толь и На.Кир.дивизіи увлекаются частной атакой Л.Гв.Уланскаго п.,
противъ вышедшаго изъ рощи бат-на. Уланы остановлены канавой подъ огнемъ прот-ка и шлютъ
помощь конной б-реи чтобы идти дальше. Одновременно атакуетъ Малороссійскій Кир.(Пр.Аль-
берта),который въ теченіи 20 мин.теряетъ около полсостава,но среди прот-ка начинается па-
ника.На лѣв.флангѣ,Бар.Гейсмаръ высылаетъ Сумскій и Ольвіопольскій Гус.и Украинскій Улан.
съ конной б-реей,за ними бригаду конно-егерей. Гусары сбиваютъ егерей 4-й Пѣх.дивизіи и
опрокидываютъ всю дивизію. Въ это время, Гр.Паленъ выдвигаетъ I-ю Пѣх.дивизію лѣвѣе шоссе

и 2-го Пех. дивизію правѣе. Въ Польской Арміи, только Скрхинецкій возстанавливаетъ порядокъ и его 3-я Пѣх. дивизія занимаетъ позицію на холмахъ у монумента; слѣва пристраивается ка- валерія Ежинскаго и бригада I-й Походивизіи Круковецкаго, сзади кав-ія Хубенскаго. Въ 4 ч. дня подходитъ Грен.К-съ и Дибичъ двигаетъ его впередъ, вмѣстѣ съ Литовской Грен.бригадой и Уланами, шедшими отъ Колоніи Эльснеръ. Гренадеры къ 5 вечера подходятъ къ Польскимъ пози- ціямъ. Главком-ій Кн.Радзивиллъ даже приказываетъ очистить Прагу и тетъ-де-понъ; въ концѣ концовъ Скрхинецкому приказано прикрывать безпорядочную переправу отъ 6 вечера до 12 ночи и бригадѣ Малаховскаго (изъ I-й Пѣх.дивизіи) - защищать тетъ де-понъ. Потери Русскихъ 9.500 ч., Поляковъ 12.000 ч. и 3 орд.

ПЛАНЪ "N"

1831.19.3 **ДЕМБЕ ВЕЛЬКЕ.** Чтобы помѣшать Г.-Ф. Гр.Дибичу переправиться черезъ Вислу и овла- дѣть Варшавой, Польская Армія, находящаяся въ столицѣ, рѣшаетъ напасть на 6-й Пѣх.К-съ Г.Л. Бор.Розена, разбросанный на квартирахъ въ районѣ Дембе Вельке, на Брестскомъ шоссе, съ аван- гардомъ Ген.Гейсмара у Вавра (Виленскій и Литовскій Пѣх., 47 Егерскій, казаки, 10 орд.). 19-го Марта въ 4½ утра, дивизія Ген.Рыбинскаго атакуетъ и оттѣсняетъ Гейсмара. Розенъ при- казываетъ послѣднему удерживать Поляковъ. Три полка 25-й Пѣх.дивизіи и Польскій Улан.п. оставлены у Рише, два полка пѣхоты и 6 эск-въ Тираспольскаго Конно-Егер.п. у Мистова. Дембе Вельке лежитъ за небольшимъ ручьемъ, который пересѣкаетъ шоссе, гдѣ мостъ и гать. На прав.флангѣ поставленъ одинъ бат.50 Егерскаго, за нимъ въ резервѣ 48 Егерскій п., тамъ-же 2 орд. 2 бат-на Бѣлостокскаго и I бат.Брестскаго и 8 орд.на высотѣ впереди селенія, за ни- ми Литовскій Улан.п., правѣе 3 эск-на Тираспольскаго п. I бат.Брестскаго и 2 орд.влѣво отъ Дембе Вельке у шоссе, за ними части авангарда Гейсмара, пришедшія къ 3 - 4 дня. Лѣвымъ авангомъ наблюдаютъ казаки. Около 5 дня, подходитъ Польская дивизія Малаховскаго и нач.ста- бъ Арміи Прондзинскій сразу выдвигаетъ на шоссе 4-й Пѣх.полкъ, остановленный Русской арт-ей Скрхинецкій шлетъ 8-й Пѣх.полкъ противъ праф.фланга, но онъ отброшенъ картечью. Затѣмъ 8-й полкъ и два егерскихъ полка тѣснятъ прав.флангъ. Они отбиты атакой Литовскаго Улан.п., но лошади сильно вязнутъ въ болотѣ и 4-й Пѣх.полкъ овладѣваетъ южной частью селенія. Кон- ница Скрхинецкаго, впереди - 2-й Конно-Егерскій п., атакуетъ по шоссе, беретъ 2 орд. и рубитъ пѣхотное каре. Литовскій Улан.п. отбиваетъ орудія, но Поляки атакуютъ его во флангъ и принуждаютъ отойти. Въ то-же время, прав.флангъ уже началъ отходъ и это вызываетъ общее отступленіе. Рейсмару приказано прикрывать отходъ къ Калушину. Поляки не преслѣдуютъ. Переправа черезъ Вислу отмѣнена.

ПЛАНЪ "O".

1831.5.4 **ВРОНОВЪ.** Послѣ неудачи Розена, Сѣравскій, переправившись черезъ Вислу 2-го Апрѣ- ля чтобы преслѣдовать Ген.Крейца, собираетъ свой отрядъ (7.000 ч.) въ Ополе и 4-го идетъ на Вроновъ, отдѣливъ Лаговскаго съ 13 эск. и I бат.пѣхоты на Ходель и Бельхицъ. Крейцъ (Луцкій и Самогитскій Грен.,Несвижскій Караб.,Рижскій (Герц.Виртембергскаго), Казанскій и Тверской Драг., Лифляндскій (Кор.Виртембергскаго) Конно-Егер.,Донской Казачій Грекова, Хоперскій Казачій, Грен.Арт.б-рея, Конно-Арт.роты № 27 и 28), сосредоточилъ войска у Черне- ёва. Онъ идетъ навстрѣчу Сѣравскому и, встрѣтивъ 4-го Апрѣля Лаговскаго у Бабина, застав- ляетъ его отступить. Сѣравскій соединяется съ разстроеннымъ отрядомъ Лаговскаго и рѣшаетъ ночью отойти на Вроновъ. Ввиду незначительныхъ силъ Русскихъ, Сѣравскій намѣренъ принять сраженіе. Позиція у Вронова очень выгодна: селеніе находится по обѣ стороны дороги на не- большой полянѣ, посреди кустарниковъ, окруженной лѣсомъ. Стрѣлковый бат.Малаховскаго занима- етъ селеніе, остальная пѣхота скрытно расположена сзади у опушки. Лѣв.флангъ примыкаетъ къ лощинѣ, поросшей кустарникомъ, а правый къ лѣсу. Всѣ 6 орд.стоятъ вмѣстѣ, противъ дефиле, откуда ожидаются Русскіе отъ Бельхица. Лаговскій съ кав-ей долженъ, по первымъ выстрѣламъ, идти на соединеніе съ глав.силами. Вышедшіе въ 7 утра 5-го Апрѣля изъ лѣсу Русскіе, встрѣ- чены Арт.огнемъ. Крейцъ занимаетъ незанятую командующую вышину противъ лѣв.фланга прот-ка и шлетъ туда Конно-Арт.роту № 27 подъ прикрытіемъ Казанскаго Драг.п. Сѣравскій тщетно нѣ- сколько разъ бросаетъ на нее Калишскую кавалерію, каждый разъ она опрокинута Драгунами и Конно-Егерями. Прочія прибывшія войска располагаются слѣд.образомъ.: Конно-Арт.рота № 28 лѣвѣе роты № 27, Лифляндскій Конно-Егер.п. присоединяется къ Казанскому Драг., Грен.Арт. б-рея правѣе дороги, подъ прикрытіемъ Несвижскаго Караб., Луцкій Грен.у дороги, Самогитскій Грен.въ резервѣ за лѣв.флангомъ; Тверской и Рижскій Драг.тоже въ резервѣ. Донской Казачій Грекова и Хоперскій Казачій наблюдаютъ за лѣв.флангомъ. Въ центрѣ завязывается горячій бой. Несвижскій Караб.атакуетъ Вроновъ, но стрѣлки Малаховскаго храбро защищаются. Крейцъ шлетъ Луцкій Грен.въ поддержку Несвижскому, а Самогитскій Грен.влѣво, противъ наступающей пѣхоты. Русская арт-ія разстраиваетъ ряды прот-ка и приводитъ въ молчаніе его арт-ію; По- ляки вытѣснены изъ деревни Несвижскимъ Караб., Самогитскій Грен.опрокидываетъ штыками ведшую противъ него пѣхоту. Противъ подошедшей кав-іи Лаговскаго, Крейцъ шлетъ Тверской и Рижскій Драг., а Гр.Толстой съ дивизіономъ Казанскаго Драг. и Лифляндскимъ Конно-Егер., атакуетъ лѣв.флангъ Поляковъ. Въ 4 дня, Поляки всюду отходятъ и подъ прикрытіемъ стрѣлковъ отступаютъ къ Ополе, уничтожая за собою мосты. На другой день они окончательно разбиты Крейцемъ и Казимерка.

1831.10.5 **НУРЪ.** Авангардъ Русской Арміи: Ген. Гр.Виттъ: Кексгольмскій (2 бат-на) и С.Петербургскій (3½ бат-на) Грен.п.п., I Карабинерный (2 бат-на), 2 Карабинерный (2 бат-на Орденскій, Стародубовскій и Новгородскій Кир., Новоархангельскій и Украинскій (2 эск-на) Улан., Сумскій Гус., 10 орд.. Занявъ 9-го Мая авангардомъ Цѣхановецъ и отбросивъ 2 Польскихъ эск-на отъ Тымянокъ, Гр.Дибичъ узнаетъ, что группа Лубенскаго (5-я Пѣх.дивизія и 2-й Кав. К-съ) стоитъ въ Нурѣ. Лубенскій не сумѣлъ помѣшать движенію Русскихъ войскъ, а съ другой стороны не рѣшился отступить къ Чихову, гдѣ позиція была бы крѣпче, тогда какъ окруженный лѣсами Нуръ трудно оборонять и линія отхода болѣе рискованная. 10-го Мая, узнавъ о движе- ніи Русскихъ на Нуръ и получивъ приказаніе отходить на Чиховъ и Замбровъ, Лубенскій гото- вится отступать ночью, но уже между 2 и 3 ч. дня Русскіе наступаютъ со стороны Тымянокъ

2 бат-на, 4 эск-на и 6 орд. составлявших его авангардъ. Отправивъ Ген.Каменскаго съ 14 бат., 14 эск. и 14 орд. и всѣми обозами на Стренковъ и Чиховъ, самъ съ 4 бат., 6 эск. и 10 орд. остается въ Нуръ до вечера, затѣмъ сжигаетъ мостъ и медленно отходитъ къ Стренкову. Отходитъ безъ прикрытія и идя на сѣверъ дорогой между двумя болотами. Лубенскій натыкается на Русскую кав-ію, развернутую поперекъ дороги; за ней видна 2-я линія. На предложеніе сдаться, онъ отвѣчаетъ отказомъ. У Русскихъ 24 эск-на кирасиръ и уланъ и 6 орд., которыя открываютъ огонь картечью съ 80 шаговъ. Польская пѣхота строитъ каре, а 2 эск-на 5-го Конно Егерскаго п. атакуютъ кирасиръ, но отражены. 2 эск-на кирасиръ и 2 орд. также останавливаютъ попытку одного бат-на обогнуть ихъ правый флангъ. Среди Поляковъ начинается паника, но положеніе спасаетъ бригда Красинскаго (3-й и 14-й Пѣх.п.п.) образовавшая каре и три раза отразившая кирасиръ. Лубенскому удается вывести всю кав-ію и арт-ію на дорогу черезъ р.Жукъ. Уже въ темнотѣ, отстрѣливаясь среди кустарниковъ, онъ уводитъ разстроенныя части къ Стренкову, по восточному берегу Жукели. Ген.Каминскій, хотя слышалъ стрѣльбу, не вернулся на помощь Лубенскому. Потери Поляковъ 250 ч., 1 орд., 2 зарядныхъ ящика.

ПЛАНЪ К

1831.14.5 ОСТРОЛЕНКА. Городъ находится на лѣвомъ берегу Нарева, гдѣ имѣются два моста: постоянный и плавучій, длиной около 120 сажень. Сажениях въ 700 отъ праваго берега, песчаные холмы, покрытые мелкимъ и рѣдкимъ кустарникомъ. Вся мѣстность мѣсколько болотиста. Мосты не были разрушены Поляками, т.к. на лѣвомъ берегу еще находились дивизіи Гелгуда и арьергардъ кавалеріи Лубенскаго. Нач.штаба Польской Арміи, Прондзинскій, предлагаетъ укрыть войска въ кустарникахъ, разбить переправившихся Русскихъ арт.огнемъ, атаковать сразу съ нѣсколькихъ сторонъ и отбросить въ Наревъ, причемъ мѣстность не должна позволять имъ развернуться и использовать кав-ію: Командующій Скржинецкій предоставл-етъ Прондзинскому распоряжаться и уѣзжаетъ на ночь изъ арміи. На песчаныхъ холмахъ становятся, справа налѣво, 5-я, 1-я и 3-я Пѣх.дивизіи съ арт-ією. 12 орд.выдвинуты впередъ къ самому мосту. За рѣчкой Омулевъ, 2-я и 3-я Кав.дивизіи. Впереди Остролѣнки, бригада Богуславскаго (4 бат-на развернути, 2 въ самомъ городѣ). На планѣ, арт-ія обозначена буквами: A: 4-я конная б-рея, B: 1-я легкая, C: 4-я легкая, D: 1-я батарейная (въ началѣ боя раздѣлена на двѣ половины), E: 3-я батарейная, F: 5-я батарейная. Составъ Русской Арміи: 1-я, 2-я и 3-я Грен.дивизіи, 1-я и 3-я Пѣх.дивизіи, Л.Гв.Литовскій и Л.Гв.Волынскій, 1-я Гус.дивизія (три полка), Малороссійскій и Новгородскій Кир., Л.Гв.Гродненскій Гус., Атаманскій п., Донскіе Казачьи Борисова и Секретова, 50 орд. Авангардъ Ген.Бистрома: Л.Гв.Конно-Егерскій, Л.Гв.Уланскій, Л.Гв.Драгунскій, казаки, 2 конныя б-реи. Въ 6 утра авангардъ Бистрома принуждаетъ Богуславскаго отойти; къ 11 ч. подходитъ голова Русской Арміи, прошедшей 70 верстъ въ 82 часа. Польская Армія совершенно не готова встрѣтить наступленіе. При поддержкѣ арт-іи гренадеры врываются въ городъ и проходятъ его насквозь, несмотря на сильное сопротивленіе, въ частности, 4-го Линейнаго полка, который атакованъ Л.Гв.Конно-Егерскимъ и Л.Гв.Уланскимъ; всего взято 1.200 плѣнныхъ. Сразу противъ моста выставлены 3 орд., 4 орд. правѣе города и 2 лѣвѣе; позже тутъ накопляются 28 и 34 орд. Астраханскій Грен.п. атакуетъ, несмотря на картечный огонь, и беретъ двѣ пушки. Ген.Пацъ съ остатками арьергарда бросается на Астраханцевъ, но на помощь прибѣгаетъ одинъ бат. Фанагорійскаго Грен. черезъ плавучій мостъ, а другой бат. по постоянному мосту, и Поляки оттиснуты. Прибывшій Скржинецкій неспособенъ управлять боемъ и бросаетъ свои войска по частямъ на Русскихъ. Въ 13 ч. дня противъ одной бригады 2-й Грен.дивизіи и одной бригады 3-й Грен.дивизіи, съ фронта идутъ въ атаку бригада 1-й и вся 3-я Пѣх.дивизія, а слѣва другая бригада 1-й Пѣх.дивизіи. 5-я Пѣх.дивизія осталась на прежнемъ мѣстѣ, также и кавалерія. Переведшій бат. Фанагорійскаго п. ударяетъ во флангъ Полякамъ, при поддержкѣ арт-іи съ лѣваго берега. Польская бригада, оправившись, вновь атакуетъ, но черезъ мостъ переходятъ еще два полка и ей приходится отойти въ кустарники. Скржинецкій послѣдовательно бросаетъ въ атаку бригады Лангермана и Красицкаго, но безрезультатно, и самъ Ген.Красицкій попадаетъ въ плѣнъ. Между 5 и 6 ч. вечера въ послѣднихъ атакахъ участвуютъ, противъ Русскихъ 1-й Пѣх.дивизіи и бригады 3-й Грен.дивизіи: съ фронта, бригада Польской 5-й Пѣх.дивизіи, съ фланга бригада 1-й, другая бригада 5-й стоитъ въ резервѣ, также 3-я Кав.дивизія, оправляющаяся послѣ неудачныхъ атакъ, 2-я Кав.дивизія и дивизіонъ Карабинеръ. Другая бригада 1-й и вся 3-я Пѣх.дивизіи совсѣмъ разстроены и отошли. Къ 7 вечера бой законченъ. Потери Русскихъ 5.000 ч., Поляковъ до 9.500 ч.

ПЛАНЪ

1831.7.6 ПОНАРСКІЯ ВЫСОТЫ близъ Вильно. Русскія войска: Ген. Остенъ-Сакенъ. Л.Гв.Литовскій (2 бат-на), Л.Гв.Волынскій (2 бат-на), Л.Гв.Саперный бат.(1 р.), Л.Гв.Казачій, Л.Гв.Уланскій Цесаревича, Л.Гв.Подольскій Кир., Ростовскій (Гр.Аракчеева) Грен.(2 бат-на), Калужскій (Пр. Вильгельма Прусскаго)(1 бат.), Либавскій (Пр.Карла Прусскаго)(1 3/4 бат.), Шлиссельбургскій (2 бат-на), Литовскій 1 рез.бат.), Ладожскій, Бѣлозерскій (2 бат-на), Олонецкій (2 бат-на), Вологодскій (1 бат.) Пѣх.п.п., 9 Егерскій (1 бат.), 11 Егерскій (2 бат-на), 12 Егерскій (3 р.), 48 Егерскій (1 рез.бат.), 6 Карабинерный (2 бат-на), Елисаветградскій Улан.(1 эск.), Оренбургскій Улан.(6 эск-въ), Ямбургскій Улан., Сибирскій Улан.(2 эск-на), Владимірскій (В.К.Михаила Павловича) Улан.(6 эск-въ), Новомиргородскій Улан., Грен.Саперный бат, Линейные Казаки (477 ч.), Тептяри (234 ч.), Донской Казачій Кутейникова (272 ч.), 82 орд.. Всего около 17.000, но въ бою были только около 8.000 ч. Подъ командой Остенъ-Сакена, хотя старшимъ является Ген.Курута, Русскія войска преграждаютъ дорогу идущему къ Вильнѣ Польскому Ген.Гелгуду, съ его 11.000 ч. и 27 орд. На западъ отъ стоящей на Высотахъ часовни, мѣстность пологая, покрытая кустарникомъ. У часовни сходятся три тракта; захватые между крутыми склонами холмовъ съ сѣвера и юга, они соединяются, образуя одну только дорогу на Вильну, лежащую въ глубокомъ оврагѣ. Хорошо защищенъ правый флангъ и центръ Русскихъ, хуже лѣвый флангъ, который можно обойти; тамъ поставлены редуты и засѣки. Сакенъ располагаетъ на Ковенскомъ трактѣ 2 бат., 5 эск., 4 орд., на Трокскомъ 2 роты, на Гродненскомъ 3 эск. На вершинѣ высотъ поставлены 8 бат., 5 эск. и 26 орд., которые позже должны принять выдвинутые впередъ отряды. На правомъ флангѣ, внизу, надъ Вилей, стоитъ Ген.Курута съ 4 бат., 14 эск., 12 орд.; въ резервѣ, въ оврагѣ за центромъ, Ген.Хилковъ съ 4 бат., 14 эск., 12 орд. Первая линія (6.000-7.000 ч.) на вершинѣ

высотъ. Съ 9 утра, Поляки наступаютъ и дважды 7-й Линейный полкъ мужественно атакуетъ въ сторону часовенки, но не поддержанный арт-ей, оба раза отступаетъ съ большими потерями. Подъ огнемъ Русской арт-и, Поляки постепенно передвигаются къ лѣвому флангу и отрываются отъ своего праваго фланга, гдѣ Заливскій, съ партизанами, вынужденъ отходить послѣ неудачной атаки на Русскія позиціи. На лѣвомъ флангѣ Поляковъ, Ген.Роландъ ведетъ впередъ 6 бат.старой пѣхоты, которые врываются на высоты праваго фланга Русскихъ и оттуда начинаютъ спускаться къ Вислѣ, но попадаютъ подъ сильный фронтальный огонь пѣхоты и арт-и Куруты и оконечности центра. Потерявъ много людей, они вынуждены карабкаться обратно на высоты и отступать въ большомъ безпорядкѣ. Гелгудъ приказываетъ общее отступленіе. Разстроенная пѣхота, при этомъ, прикрыта Ген.Хлаповскимъ съ 3 эск-ми I Уланскаго п., 2 эск-ми Калишскихъ всадниковъ, конной батареей Четвертинскаго и своими пѣшими стрѣлками. Русская кав-я преслѣдуетъ вяло, а Ген. Курута неожиданно заявляетъ о своемъ старшинствѣ и запрещаетъ преслѣдовать. Потери Поляковъ 2.000 уб., ран.и плѣнныхъ.

1831.25.8 и 26.8 ШТУРМЪ ВОЛИ И ВАРШАВЫ. Составъ Русскихъ войскъ. Ген.-Ф. Гр.Паскевичъ. Отрядъ Г.-Л. Кн.Хилкова: Оренбургскій и Ямбургскій Улан.,Рижскій(Герц.Александра Вюртембергскаго)Драг.(4 эск-на),Сумскій и Лубенскій Гус.,Донскіе Казачьи Борисова(2½ с.),Катасанова (½ с.),Андреянова (1½ с.),10 орд.отъ Конно-Арт.роты № 2 и 12. – 1-й Пѣх.К-съ: Ген.Гр.Паленъ Морской (I бат.),4 Морской (I бат.),Калужскій(Пр.Вильгельма)(I бат.),Либавскій(Пр.Карла)(2 бат-на),Ревельскій(2 бат-на),Старогермандандскій(I бат.),Новогермандандскій(I бат.),Ковскій(Кн.Кутузова)(I бат.),Великолуцкій(I бат.)Пѣхотные п.п.; Сибирскій(2 бат-на),Малороссійскій(Гр.Румянцова)(2 бат-на),Фанагорійскій(Гр.Суворова)(I бат.),Астраханскій (I бат.) Гренадерскіе п.п.; 5 Карабинерный (2 бат-на),6 Карабинерный (2 бат-на),6 Саперный бат., Привислянскій Гус. – Отрядъ Г.-Л. Гр.Ностица: Л.Гв.Драгунскій,Уланскій,Гусарскій,Конно-Гвардейскій; Конно-Арт.роты № 1 и 2. – Отрядъ Г.-Л.Муравьева: Самогитскій(2 бат-на),Луцкій (2 бат-на) Грен.п.п.,Несвижскій Карабинерный (2 бат-на),Пражскій Пѣх.(I бат.),Сводно-Грен. Арт.бригада(Б I,Л I). – Отрядъ Ген. Бар.Крейца: Бѣловерскій(2 бат-на),Олонецкій (2 бат-на), Вильгельмсбургскій(2 бат-на),Ладожскій(2 бат-на),Вологодскій(2 бат-на),Александропольскій(2 бат-на) Кременчугскій (2 бат-на),Елецкій(2 бат-на),Сѣвскій(2 бат-на)Пѣх.п.п., 11 Егерскій(2 бат-на) Елисаветградскій Гус.,Иркутскій Гус., 16 батарейныхъ орд. – Отрядъ Г.-М. Штранденана:3 Егерскій(I бат.),4 Егерскій(2 бат-на),Л.Гв.Гродненскій Гус.,Донской Казачій Грекова (2½ с.), 2 Черноморскій Конный Казачій (2 с.),5 Черноморскій Конный Казачій(4 с.),Атаманскій п.(50 ч. батарейная рота и 2 конныхъ орд. – Резервъ: Гвард.К-съ: В.К.Михаилъ Павловичъ. Л.Гв.Преображенскій(2 бат-на),Семеновскій(2 бат-на),Измайловскій(2 бат-на),Егерскій(2 бат-на),Московскій(2 бат-на),Гренадерскій(2 бат-на),Павловскій(2 бат-на),Финляндскій(2 бат-на),Л.Гв. Финскій Стрѣлковый бат.,Л.Гв.Литовскій(2 бат-на),Волынскій(2 бат-на). – Грен. К-съ:Ген. Кн. Шаховской. Кексгольмскій(Имп.Австрійскаго),С.Петербургскій(Кор.Прусскаго)(1½ бат.),Перновскій(Насл.Пр.Прусскаго)(2 бат-на),Ростовскій(Гр.Аракчеева)(I бат.) Грен.п.п.,I Карабинерный (2 бат-на),2 Карабинерный(2 бат-на);Кіевскій(2 бат-на),Таврическій(Пр.Евгенія Вюртембергскаго)(2 бат-на),Екатеринославскій(I бат.),Московскій(Пр.Карла Мекленбургскаго)(2 бат-на), Грен.п.п.; 3 Карабинерный (2 бат-на), 4 Карабинерный (2 бат-на), заводъ саперъ. Кавалерія: Ген.отъ Кав. Гр.Виттъ: Кавалергардскій,Л.Гв.Конный,Л.Гв.Кирасирскій,Лейбъ-Кирасирскій Ея Вел.,Военнаго Ордена Кир.,Стародубовскій Кир.,Малороссійскій(Пр.Альберта Прусскаго) Кир., Новгородскій Кир.; Украинскій Улан.,Новоархангельскій Улан.,Новомиргородскій Улан.(4 эск-на Елисаветградскій Улан.(4 эск-на); Л.Гв.Казачій, Атаманскій п.(5½ с.); Гвард.Артиллерія: 5 батарейныхъ и 2 легкихъ батарей, 2 конныя батареи. Грен.Артиллерія: 2 батарейныхъ и 2 легкихъ батарей,3 конныхъ батареи 3-го Кав.К-са. – Составъ Польской Арміи во франц.части.

Варшава сильно укрѣплена валомъ и 3 рядами отдѣльныхъ укр-ій, изъ коихъ сильнѣйшее – Воля (редутъ съ полубастіонами на углахъ и съ редюитомъ). Внутри имѣется садъ и каменный костелъ, окруженный каменной стѣной; въ церкви и стѣнѣ продѣланы бойницы; передъ ю.-з. угломъ 3 ряда волчьихъ ямъ. Подступы къ Волѣ защищены и къ ней находится еще редутъ. Для атаки 25 Августа назначенъ I-й Пѣх.К-съ (11.000 ч.пѣхоты,400 ч.кав-и,70 орд.). Гарнизонъ Воли и ближайшихъ укр-ій:10 бат. и 12 орд. 3-й Пѣх.дивизіи Богуславскаго(К-са Дембинскаго). Въ 5 ч утра,войска идутъ впередъ. Арт-я К-совъ Палена и Крейца (92 орд.) открываетъ огонь,подойдя на 400 сажень отъ люнета. Послѣ 2-хъ часовой стрѣльбы люнетъ сильно поврежденъ и много орд.подбито. Войска Палена штурмуютъ люнетъ,а войска Крейца – укр-ія лѣвѣе Калишскаго шоссе которыя скоро взяты. Лидерсъ атакуетъ люнетъ съ 3 сторонъ.Большая часть защитниковъ перебита штыками,а 80 ч.взято въ плѣнъ. Затѣмъ начатъ штурмъ Воли,въ которой 5 бат. и 12 орд.Ген. Совинскаго.Послѣ стрѣльбы 70 орд.,пѣхота идетъ на штурмъ.Лидерсъ атакуетъ с.-з.исходящій уголъ съ Морскими п.п.,Мартиновъ – с.-в.бастіонъ(100 ч.гвард.охотниковъ,Астраханскій и Фанагорійскій Грен.,6 Карабинерный),а Бергъ ю.-в.бастіонъ(Старогермандандскій и Новогермандандскій Пѣх.,11 Егерскій,6 орд.). Лидерсъ врывается въ укр-іе и удерживается въ саду;Бергъ атакуетъ,обойдя съ юга;Паленъ приказываетъ Мартинову оставить на занятомъ бастіонѣ только I бат.,съ остальными помочь Лидерсу.Поляки выбиты изъ сада.Паскевичъ шлетъ на укр-іе Елисельбургскій и Ладожскій Пѣх.съ Ген.Малиновскимъ.Гр.Толь ведетъ эти войска на южную сторону укр-ія.Паленъ шлетъ колонну Набокова на штурмъ,во главѣ съ Сибирскимъ Грен.,она всходитъ на валъ и послѣ жестокой схватки беретъ костелъ,гдѣ убитъ Ген.Совинскій.Въ 11 утра Воля взята. (Плѣнные 30 оф.,1.200 н.ч.,12 орд.).Но остатки Польскихъ 4-го,8-го и 10-го Линейныхъ п.п., прикрытые справа кракусами,снова атакуютъ;цѣпи Карабинерныхъ п.п.оттѣснены и Поляки подходятъ къ укр-ію.Тогда I и 2 Карабинерные бросаются въ штыки и Поляки опрокинуты.Карабинеры ихъ преслѣдуютъ,но взяты во флангъ съ одной стороны арт-ей,съ другой кракусами и отброшены съ большими потерями;оправившись,они дважды опрокидываютъ врага,дважды сами отбиты;побѣда остается за ними. Въ 3ч. дня Паскевичъ прекращаетъ бой. 26-го канонада возобновлена въ 2 ч. дня.Контуженый ядромъ,Паскевичъ сдаетъ командованіе Толю. 120 орд.стрѣляютъ противъ 112 Польскихъ орд. Муравьевъ энергично наступаетъ 2 колоннами,при поддержкѣ Гвард. бригады.

Минскій шлетъ противъ одной изъ колоннъ пѣхотный и кавалерійскій полки. На выручку
Фрагенъ Л.Гв.Драгунскій п., заслужившій своей стойкостью противъ вчетверо сильнѣйшаго
противника названіе Л.Гв.Конно-Гренадерскаго п. Крейцъ и Паленъ берутъ рядъ укр-ій. Въ
6 ч. вечера, несмотря на сумерки, Толь приказываетъ штурмовать. Къ 9 вечера взята Іерусал
Аѳинская застава и къ 10 вечера Вольская; ночью половина войскъ остается подъ ружьемъ,
но ночью-же Варшава сдается.

ВЕНГЕРСКАЯ ВОЙНА 1849 г.

1849.5.6 Вступленіе войскъ Ген.-Фельд. Гр.Паскевича въ Венгрію: Правая колонна - Г.Ц.Л.
Лишевъ (изъ окрестностей м.Грибова, черезъ д.Избы, перешла Карпаты и достигла д.Тарно).
5-я Пѣх.дивизія: Архангелогородскій (2 б-на), Вологодскій Пѣх., Костромской, Галицкій Егер.,
2 Стрѣлковый бат.(2 р.), 2 Саперный бат.(2 р.), 5 Арт.бриг., Донской Каз.№32(3 с.).
Средняя колонна - Г.Л.Купріяновъ (изъ окрест.Горлицы, на р.Конечно, дошла до г.Бартфельда).
4-я Пѣх.дивизія: Бѣлозерскій, Слонецкій Пѣх., Шлиссельбургскій, Ладожскій (1 бат.) Егер.,
2 Стрѣлковый бат.(2 р.), 2 Саперный бат.(2 р.), 4 Арт.бриг., Елисаветградскій Гус., Донской
Каз.№32(3 с.), Донская № 6 б-рея. Лѣвая колонна - Г.Л.Бунеевъ (изъ окрест. г.Змигрода, на
с.Грабъ, достигла с.Смильно). 12-я Пѣх.дивизія: Азовскій, Днѣпровскій (3½ б-на) Пѣх., Украин
скій, Одесскій Егер., 4 Стрѣлковый бат., 4 Саперный бат.(2 р.), Вознесенскій Улан.,, Донско
Каз.№1(3 с.), 12 Арт.бриг., 4 Конно-Арт.бриг.(Конно-легкая № 7 б-рея) и 1 австрійская
ракетная батарея. Четвертая колонна - Г.Л.Бѣлогуевъ (изъ окрест.Дукли, черезъ д.Баранне
довла до южныхъ склоновъ Карпатъ). 11-я Пѣх.дивизія: Охотскій, Камчатскій Егер., 4 Саперн
бат.(1 р.), Донской Каз.№1(3 с.), 11 Арт.бриг.(Л 4, Л 5), Донская Резерв.№ 1 б-рея(2 орд.).
Резервъ - Г.Л.Чегодаевъ (собрался у Змигрода, доведъ до Подяки): 11-я Пѣх.дивизія: Селенгин-
скій, Якутскій Пѣх., 4 Саперный бат.(1 р.), Ольвіопольскій Улан., Донской Каз.№51, 11 Арт.бри
(6 3, Л 3), Донская Резерв.№ 1 б-рея(6 орд.). Временно оставлены у Дукли: Смоленскій и Хар
Ковскій Улан., Лубенскій, Павлоградскій и Изюмскій Гус., Конно-легкія № 3 и 8 б-рея. Отрядъ
Ген.Граббе (въ Альпо-Кубикъ): 6-я Пѣх.дивизія: Муромскій, Нижегородскій Пѣх., Нижегорскій
Егер. Донской Каз.№45, 6 Арт.бриг.(Б 4, Л 6, Л 7).

1849.9.6. СРАЖЕНІЕ У С.ПЕРЕДЪ: Наканунѣ, австрійцы Бар.Гайнау были разбиты. Прибыла Сводна
дивизія Г.Л.Панютина. Брянскій Егер.обходя лѣв.флангъ венгровъ беретъ съ боя д.Карамиров
Сѣвскій и Черниговскій Пѣх., Орловскій Егер., 9 Арт.бриг.(Б 4, Д 6, Д 7, Д 8) дѣйствуютъ въ
центрѣ, берутъ съ боя с.Передъ. Венгерскій ген.Гергей разбитъ.

1849.3.7 ПЕРВОЕ ДѢЛО ПРИ ВАЙЦЕНѢ У Д.ХАРАСТЪ. Авангардъ Русской Арміи - Ген.Засс. Алекс
польскій, Кременчугскій Егер., Литовскій Улан.(6 эск.), Маріупольскій Гус.(4 эск.), 3 Саперн
бат.(1 р.), Донскіе Каз.№ 15 и 46, 8 Арт.бриг.(Б 3, Л 5), Донская Резерв.№ 2 б-рея. Не зная
сосредоточенія войскъ Гергея на укр.позиціи впереди Вайцена, Засс вводитъ въ дѣло сперва
Кавалерію, затѣмъ пѣхоту на открытой мѣстности, подъ огонь батарей. Прибываетъ Г.Л.Бер.Офф
берга: Волынскій, Смоленскій и Харьковскій Улан., Бѣлорусскій Гус, остальные 4 эск.Маріоль-
скаго Гус., Конно-Мусульманскій и Конно-Горскій див-ны, Конно-легкія № 5(8 орд.) и № 6(8 ор
б-рея и обнаруживается невыгодное положеніе Засса. Не имѣя подъ рукой достаточныхъ силъ
пѣхоти, войска остаются въ трудномъ положеніи до вечера противъ Гергея и въ темнотѣ отход
1849.5.7 ВТОРОЕ ДѢЛО ПРИ ВАЙЦЕНѢ. Противъ прав.фланга непр-ля пошли въ атаку Волынскій У
и Казачій п., взяли б-рея, ворвались въ городъ, но удержаться не смогли. Съ фронта атакуютъ
Полоцкій и Витебскій Пѣх.и 2 б-рея 7 Арт.бриг.; обходная колонна справа Могилевскій Пѣх. и
б-рея Л 1 отъ 7 Арт.бриг., дивизіонъ Уланъ и Донской Каз.№15. Поддержаны остальными полка
3-й Кав.дивизіи, эти части обходятъ непр-ля справа, сбиваютъ его съ трехъ послѣдовательныхъ
позицій, на которыхъ онъ старается прикрыть отступленіе на сѣверъ на Минколицъ. Авангардъ
3-го Пѣх. К-са (Ген.Кауфманъ), Смоленскій и Могилевскій Пѣх. съ арт-ею и бѣльской частью
3-й Кав.дивизіи, еще разъ настигаютъ непр-ля на послѣдней сильной позиціи у Рентага, гдѣ
сопротивленіе продолжается не болѣе двухъ часовъ.

1849.8.7 ВЗЯТІЕ РОТЕНТУРМСКАГО УЩЕЛЬЯ. Ген.Лидерсъ. 1-я линія: Житомірскій Егер., 15 Арт.
бриг.(Б 4 и див-нъ отъ Д 6); 2-я линія Замосцкій Егер., 5 Стрѣлковый бат., 15 Арт.бриг.(Л 6
Въ резервѣ: Люблинскій Егер., 4 Арт.бриг.(Б 3, Л 7), 6 сотенъ казаковъ за флангами боевыхъ
линій. Прагскій Пѣх., 5 Саперный бат., див-нъ отъ Л 6 (15 Арт.бриг.) и 2 сотни казаковъ
оставлены у Вестени для прикрытія обозовъ и парковъ.

1849.19.7 ШЕГЕШВАРЪ. Отрядъ Ген.Скарятина: Люблинскій Пѣх., 5 Стрѣлковый бат., Одесскій
Улан.(4 эск.), Донской Каз.№ 1(3 с.), 15 Арт.бриг.(Д 7 и 4 орд.отъ Д 6), 5 Саперный бат.(1 р
Остальныя силы Ген.Лидерса прикрываютъ городъ съ сѣвера, со стороны Мароцъ-Ваваргели, но
Венгерскій Ген.Бемъ съ 6000-7000 ч. неожиданно атакуетъ Скарятина (смерт.ран.) со стороны
Увааргели, напирая особенно на его прав.флангъ. Стойкая защита позволяетъ удержать позицію
до 5 дня, когда подходитъ въ подмогу 15 Арт.бриг.(Л 4(, каз-ія успѣшно атакуетъ прав.фланг
непр-ля и отрядъ наступаетъ по всему фронту. Непр-ль обращенъ въ бѣгство, потерявъ 8 орд.

1849.21.7 ДЕБРЕЧИНЪ. Ген.-Фельд.Кн.Паскевичъ. 2-й Пѣх.К-съ: 4-я и 5-я Пѣх.дивизіи съ арт.
12-я Пѣх.дивизія, Вознесенскій Ул.и Изюмскій Гус.(оба 4-й Кав.дивизіи), казаки и мусульмане
кн.Бебутова. Венгерскій Ген.Гергей съ 25.000 ч. исполняетъ фланговый маршъ къ Гроссвардейну
чтобы спастись отъ 100.000 ч. Русской Арміи и чтобы прикрыть свое движеніе, высылаетъ изъ
Цьредъ-Хоза черезъ Дебречинъ и Беретіо Уйфалу К-съ Ген. Надь-Майдора (8.000 ч.и 41 орд.)
Послѣдній, узнавъ о присутствіи въ Уйварошѣ 15.000 Русскихъ, рѣшаетъ задержать ихъ на пози-
ціи въ с.-з.отъ Деберчина. Паскевичъ движится съ 63.000 ч. и 298 орд. 21 Іюня Пѣх.К-са
идутъ по обѣимъ сторонамъ шоссе, на каждомъ флангѣ Кав.дивизія, въ резервѣ 12-я Пѣх.дивизія
и бригада 4-й Кав.дивизіи. Дойдя до кукурузныхъ полей, Армія перестраивается въ походную

колонну, а въ 5-6 в.отъ Дебречина, снова въ боевой порядокъ. 3-я Кав.дивизія сбиваетъ передовой отрядъ Венгровъ и подходитъ къ глав.позиціи. Вся Венгерская арт-ія (40 орд.) перестрѣливается съ Русскими 2 конными б-реями. Въ 2 ч.дня вся Русская Армія разворачивается между дорогами изъ Уйвароша и Токая въ Дебречинъ, на фронтѣ до 4 в. Послѣ стрѣльбы 4 батарейныхъ б-рей, Паскевичъ атакуетъ лѣвымъ крыломъ (3-й Пѣх.К-съ) Венгры не выдерживаютъ и Русская конница, на плечахъ опрокинутыхъ бат-въ, врывается въ Дебречинъ. Весь отрядъ Надь-Шандора въ безпорядкѣ отступаетъ по дорогамъ на югъ. Донскіе и Кавказскіе казаки преслѣдуютъ на разстояніи 15 в. 2-я Кав.дивизія, стоящая въ высокой кукурузѣ, не замѣтила отступленія и не успѣла отрѣзать путь. Армія Гергея успѣла ускользнуть отъ Паскевича. Потери Русскихъ: 60 уб., 277 ран., Венгровъ: около половины отряда Надь-Шандора, 1 знамя и 4 орд., часть обоза.

1849.24-25 Іюля. ГЕРМАНШТАДТЪ. 24-го, Ген.Бемъ, собравшій свѣжія силы (14.000 ч., 24 орд.) послѣ неудачи у Шегешвара, обходитъ лѣв.флангъ Ген.Лидерса и неожиданно появляется передъ Германштадтомъ. Его въ теченіи 11 часовъ, до ночи, сдерживаетъ слабый отрядъ Ген.Гасфорта: Житомірскій Егер.(1-й, 2-й, 4-й б-ни), Прагскій Пѣх.(3-й и 2 роты 4-го б-на), 15 Арт.бриг. (Л 8), Донской Каз.№81 (2 с.), 40 ч.Одесскаго Ул.п.; позже 2 р.4-го б-на Модлинскаго Пѣх. Гасфортъ занимаетъ послѣдовательно рядъ позицій, отходя на с.Толмачъ. Съ 1 ч.ночи Ген.Лидерсъ совершаетъ форсированный маршъ на выручку. Первыми подходятъ Донской Каз.№1, Одесскій Улан., 4 орд. 9-й конной б-реи; къ 8 утра: Люблинскій Егер., Прагскій Пѣх.(2 б-на), 5 Саперный бат.(2 р.), 15 Арт.бриг.(16 орд.отъ Б 4, Д 6); къ 10 утра: Модлинскій и Замостскій Пѣх., 5 Стрѣлковый бат., 15 Арт.бриг.(Л 3, П 7), Съ прав.фланга атакуетъ кавалерія авангарда съ фронта пѣхота. Непр-ль сбитъ съ позиціи, обойденъ съ обоихъ флангов и частью окруженъ Одесскимъ Ул.п. и Донскимъ Каз.№1 и 4 орд. 9-й конной б-реи, опрокинутъ въ Германштадтъ и преслѣдованъ съ потерей 3 знаменъ, почти всей арт-іи и многихъ плѣнныхъ.

1849.28.7 ТЕМЕШВАРЪ. Для поддержанія лѣв.фланга австрійцевъ, отъ Сводной дивизіи Пануттини двинуты Брянскій Егер(3-й и 4-й б-ни), и б-реи Л 7, позже Орловскій Егер.(1-й и 2-й б-ни) и 6 орд.отъ Л 8. Бемъ атакуетъ лѣв.флангъ австрійцевъ и опрокидываетъ часть этихъ войскъ. Другія части приведены въ замѣшательство. Оба б-на Орловскаго п., поддержанные Брянскимъ и двумя б-реями останавливаютъ натискъ Венгровъ и удерживаютъ ихъ до прибытія Австр.резерва.

1849.31.7 МЮЛЕНБАХЪ. Венгерскій отрядъ Штейна сбитъ съ позиціи Ген.Зигельгардтомъ: Замостскій Егер., Житомірскій Егер.(2 б-на), б-реи Б 3 и Л 3, и отброшенъ за Мюленбахъ. Въ 7 в. онъ атакованъ посланнымъ въ дальній обходъ Донскимъ Каз.№1, затѣмъ подоспѣвшимъ Одесскимъ Ул. съ 4 орд.отъ 9 Конной б-реи. У разбитаго непр-ля взята вся арт-ія и 2.000 плѣнныхъ.

ВОСТОЧНАЯ ВОЙНА 1853-1855

На Дунаѣ

1853.23.10 ОЛЬТЕНИЦА. Ген.отъ Инф. Даненбергъ: Селенгинскій и Якутскій Пѣх., Одьвіопольскій Улан.(6 эск.), Донской Казачій № 34 (3 с.), 11 Арт.бриг.(Б 3, Л 5), Донская Конно-арт. б-рея № 9 (1 взводъ), 5 Саперный бат.(1 р.), всего 6.000 ч. Отряду поручено атаковать эвакуацію Карантина на берегу Дуная. Выступивъ утромъ изъ Старой Ольтеницы, отрядъ идетъ на карантинъ; къ часу дня арт-ія открываетъ огонь съ 450 саженей, затѣмъ съ 350, 300 и 250, привлекая на себя огонь непріятеля. Въ 3 ч. дня атакуетъ пѣхота. Подъ огнемъ батарей съ карантина, острова и праваго берега и подъ рухейные залпы Турокъ, несмотря на глубокія каналы съ топкимъ дномъ и кустарники, сомкнутыя колонны идутъ въ атаку, неся большія потери. Уже почти взяты укрѣпленія, и Турки начинаютъ увозить орудія, когда неожиданно Даненбергъ приказываетъ отступить. Потери Русскихъ: 236 уб., 734 ран.

1853.25.12 ЧЕТАТИ. Отрядъ Полк.Баумгартена: Тобольскій Пѣх.(3 б-на), 10 Арт.бриг.(6 орд. отъ Л 1), Александрійскій Гус.(1 эск.), Донской Казачій № 38 (1 с.); отрядъ Г.М.Бельгарда Одесскій Егер.(3½ б-на), 10 Арт.бриг.(6 орд.отъ Л 2), Александрійскій Гус.(2 эск.), Донской Казачій № 38 (2 с.). 1-й и 4-й б-ни Тобольскаго п. размѣщены по-ротно по краямъ Четати, 3-й б-нъ въ резервѣ посреди селенія, гусары и казаки выдвинуты влѣво отъ селенія для наблюденія. 13 батальоновъ Турецкой пѣхоты и 3 полка кавалеріи, всего около 18.000 ч., съ 28 орд., наступаютъ, но нѣсколько атакъ отбиты, пока Баумгартенъ, имѣя только три роты въ резервѣ, не рѣшаетъ перейти на новую позицію, на западной окраинѣ. Больше 4 часовъ длится бой, много разъ Тобольскій п. бросается въ контратаки, нанося Туркамъ крупныя потери, но половина отряда уже выбыла изъ строя и оставшіеся напрягаютъ послѣднія силы, когда въ тылу у Турокъ появляется Одесскій п. изъ отряда Бельгарда. Хотя его наступленіе неудачно согласовано, онъ привлекаетъ на себя большія силы противника. Бельгардъ начинаетъ отходъ, подъ сильнымъ напоромъ Турецкой конницы, но преслѣдованіе неожиданно прекращается, т.к. получено сообщеніе о приближеніи главныхъ силъ Ген.Анрепа-Эльпита и Турки спѣшатъ укрыться въ Калафатѣ. Потери отряда Баумгартена: 523 уб., 824 ран., отряда Бельгарда: 309 уб., 366 ран.

На Кавказѣ

1853.2.11 БАЯНДУРЪ. Г.-Л.Кн.Вебутовъ выслалъ 2 Ноября изъ Александрополя Г.-М.Кн.Орбеліани, съ 7½ бат., 7 эск. и сот., 28 орд. и пѣск.сотенъ Грузинской милиціи, всего 7.000 ч., къ Баяндуру, чтобы выяснить точное расположеніе Анатолійской арміи Абди-Паши, главныя силы которой у с.Башъ-Шурагель, на лѣв.берегу Арпачая, въ 2½ в.на в.-з.отъ Баяндура. Орбеліани, безъ всякой развѣдки, построивъ боевой порядокъ по выходѣ изъ Александрополя, идетъ черезъ Малый Караклисъ къ Баяндуру. Турки, замѣтивъ движеніе, занимаютъ выгодную позицію впереди Баяндура: 40 орд.на возвышенности у вост.окраины селенія могутъ обстрѣливать все пространство къ Мал.Караклису; по сторонамъ и впереди скрытно расположены въ складкахъ мѣстности пѣхота и кавалерія, обнаруженныя, только когда октрядъ подошелъ на орудійный выстрѣлъ. Въ Русскомъ отрядѣ всего 5½ бат.: отъ Эриванскаго Карабинернаго Его Высочества Принца Фридриха Кавказскій Стрѣлковый бат., Кавказскій Саперный бат., Нижегородскій драг.(4 эск-на),

Кавк.Грен.Арт.бригада(3 бреи),Донская Конно-арт.брея № 7 (4 орд.) Внезапный огонь Тур. арт-ии принуждаетъ Русскихъ остановиться и занять оборонительную позицію,но несмотря на сильную стрѣльбу, войска удерживаются на позиціи, прав.флангъ которой примыкаетъ къ Карасскому оврагу. Попытка Тур. кав-ии и курдовъ обойти прав.флангъ отражена атакой Нижегородскаго Драг.п. Но Грузинская милиція бѣжитъ съ поля битвы и распространяетъ тревогу въ окрестностяхъ. Кн.Бебутовъ собираетъ въ Александрополѣ оставшіяся войска, 3 бат.,6 эск., 12 орд. и въ 4 ч. дня спѣшитъ къ Баяндуру,противъ лѣваго фланга непріятеля. Турки переправляются черезъ Арпачай къ Бавъ-Шурагелю, а Бебутовъ,соединившись съ Орбеліани,уводитъ ночью войска въ Александрополь. Потери Русскихъ 800 уб.и ран., у Турокъ тоже много потерь

1853.19.II БАШКАДЫКЛАРЪ. Послѣ неудачнаго дѣла при Баяндурѣ, Кн.Бебутовъ двигается къ Бавъ-Шурагелю, вслѣдъ за отступившими Турками (8½ бат-въ Эриванскаго Караб.,Грузинскаго Куринскаго и Ширванскаго Пѣх.,Кавказскій Стрѣлковый бат.,Кавказскій Саперный бат.(2 роты) Нижегородскій Драг.,Донской Казачій № 4 п.,Сводно-Линейный п.,2 брея отъ Кавк.Грен.Арт.бр. и 21 Арт.бриг.,Донская Конно-Арт.брея № 7,одна сотня милиціи, всего около 10.000 ч.и 32 орд. Анатолійская армія (36.000 ч.и 46 орд.) рѣшаетъ встрѣтить Русскихъ на позиціи впереди Башкадыклара. На разсвѣтѣ 19 Ноября Русскіе выступаютъ изъ Бавъ-Шурагеля и къ 9 утра подходятъ къ Пирвали. Турки стоятъ за р.Мавракъ-чай,протекающей въ обрывистомъ оврагѣ.На лѣвомъ флангѣ у Огузли – 6 таборовъ и полкъ регулярной кавалеріи, на прав.флангѣ у с.Ганза-Кара 20 орд.,прикрытыхъ справа 2-хъ батальонными каре,сзади еще 2 таборами. Въ центрѣ позиціи 8 таборовъ,на фланги высланы сильные отряды; влѣво 8 таборовъ и полкъ регулярной кавалеріи съ курдами и башибузуками, вправо главная масса регулярной конницы. Кн.Бебутовъ полагаетъ атаковать къ Огузли и, въ случаѣ удачи, отрѣзать непріятеля отъ Карса. Въ 2 ч.отъ позиціи войска строятся въ 3 линіи: I-я линія: Г.-М.Химинскій. I бат.Куринскаго,2 б-на Ширванскаго и сводный бат.изъ стрѣлковъ и саперъ,съ 16 орд. Уступами назадъ: справа – Г.-М.Кн.Чавчавадзе: 3 див-на Нижегородскаго Драг.п..и I сотня милиціи, слѣва – Г.-М.Багговутъ: 2 див-на Нижегородскаго Драг. и 9 сотенъ линейныхъ казаковъ; на обоихъ флангахъ,при кавалеріи,по 4 конныхъ орд. 2-я линія: Г.-М.Кн.Багратіонъ-Мухранскій. 3 бат-на Эриванскаго Караб., 3 роты Грузинскаго Грен. и 6 орд. 3-я линія: 3 роты Эриванскаго Караб.,Донской Казачій № 4 п.,2 орд. прикрываютъ обозъ. Попытка I-й линіи атаковать въ штыки отбита огнемъ Турокъ изъ-за оврага. Рѣшено повести глав.атаку на батарею. 2-я линія передвинута влѣво, а I-я усиленная 6-ю орд.изъ 2-й линіи,должна поддержать атаку огнемъ. Атака начата въ I ч.дня но поведена неискусно,безъ примѣненія къ мѣстности,и отбита съ большимъ урономъ (всѣ батальонные и почти всѣ ротные командиры). Турецкая конница охватываетъ фланги Русскихъ. Кн.Бебутовъ лично ведетъ изъ резерва 2 роты Эриванскаго Караб.на поддержку лѣв.фланга и атака возобновлена,нанесетъ разъ болѣе укрытыми подступами.Тѣмъ временемъ, Багговутъ,опрокинувъ Тур.конницу,обходящую лѣв.флангъ,переходитъ рѣчку и взбирается на плато. Дивизіонъ Донскихъ орудій,съ 50 шагово обстрѣливаетъ непр.каре картечью,линейные казаки опрокидываютъ подвернувшихся Тур.уланъ, драгуны маіора Петрова врубаются въ каре. Затѣмъ Багговутъ кидается во флангъ и тылъ Тур.таборовъ. Атаки карабинеръ и гренадеръ съ фронта и кавалеріи съ фланга,опрокидываютъ прав.флангъ и часть центра Турокъ,прочіе таборы бросаются къ лѣв. флангу,на путь отступленія. Въ это время Турки атаковали прав.флангъ Русскихъ,но отбиты огнемъ арт-ии, и I-я линія переходитъ въ контръ-атаку и около 3 ч. дня беретъ Огузлы. Кн.Чавчавадзе,съ 12 ч. до 3 ч.дня сдерживалъ напоръ Тур.конницы на прав.флангѣ; отбросивъ курдовъ и башибузуковъ къ горѣ Карагялъ,онъ нѣсколько разъ отбивалъ атаки регулярной кавалеріи,которую каждый разъ ходили преслѣдовать Нижегородцы. Къ концу сраженія,Чавчавадзе подкрѣпленъ 4 сотнями Донцовъ изъ резерва. Ввиду утомленія лошадей,преслѣдованіе невозможно. Тур.Армія обращается въ полное бѣгство,оставивъ 24 орд.,весь лагерь и обозъ.Потери Русскихъ: 318 уб.,926 ран.(смерт.раненъ К-ръ Грузинскаго п.Г.-М.Кн.Орбеліани),Турокъ 6.000 уб.и ран.

1854.24.7 КЮРУКЪ-ДАРА. Турецкій главнокомандующій на Кавказѣ,Мустафа-Зарифъ-Паша,намѣчаетъ на 24 Іюля наступленіе на Александропрльскій отрядъ Кн.Бебутова,стоящій въ 15 в. отъ Турецкаго лагеря у Хадки-Вали. Его 60.000 ч.раздѣлены на двѣ колонны: правая,Керимъ-Паши (19 бат.,16 эск.,32 орд.)должна примкнуть прав.флангомъ къ горѣ Кара-Ялъ и наступать съ фронта; лѣвая, Ген.Кмети (22 бат.,22 эск.,48 орд.) рѣшительно атаковать Русскій прав.флангъ послѣ напора Керимъ-Паши. 14.000 башибузуковъ,раздѣленные на 2 массы, идутъ въ обходъ обоихъ фланговъ и, для ихъ поддержки, на Кара-Ялъ поставлены 4 штуцерныхъ бат-на и 2 орд. Кн.Бебутовъ,узнавъ,что Тур.обозы отосланы въ Карсъ и полагая, что непр-ль отступаетъ,тоже рѣшаетъ атаковать съ 18.000 ч. на маршѣ, съ фланга и тыла.Оставивъ обозъ въ с.Надмирани съ Саперными бат-мъ, 2 сотнями казаковъ и 16 орд., отрядъ выступаетъ до разсвѣта 24-го по дорогѣ на Мешко. Авангардъ: 2 сотни Полк.Кн.Лорисъ-Меликова и 3 сотни линейныхъ казаковъ Полк.Скобелева и Кавказскій Стрѣлковый бат. Затѣмъ,въ 2 колоннахъ, вся пѣхота. Бѣлевскій Егер.,за нимъ Эриванскій Караб.,2 бат-на Рязанскаго Пѣх.,Тульскій Егер.,Грузинскій Грен. Каждый полкъ имѣетъ въ каждой колоннѣ по 2 бат-на,между полками распредѣлены батареи:три отъ Кавк.Грен.Арт.бриг.,одна отъ 18 Арт.бриг., За пѣхотой – кавалерія:Нижегородскій,Тверскій и Новороссійскій Драг.п.п.,Донскія Конно-Арт.б-реи № 6,7,8 (всего 20 орд.) и три сотни Донского Казачьяго № 20 полка. На флангахъ,на уровнѣ головныхъ частей пѣхоты:справа: Сборно-Линейный Казачій п., слѣва – Конно-Мусульманская бригада Кн.Андроникова. Отрядъ отошелъ на 3 в.отъ лагеря,когда на разсвѣтѣ,со стороны Хадки-Вали,замѣчены Турки,а на Кара-Ялѣ сотняхъ Кара-Яла – башибузуки. Подъ прикрытіемъ кавалеріи,пѣхота начинаетъ развертываться къ лѣвому флангу,но часть ея надо отвести назадъ,чтобы пропустить медную въ хвостѣ колонны кавалерію. Вся кавалерія отправлена навстрѣчу противъ-ку. Но башибузуки,регулярные 4 бат-на и 2 орд.уже успѣли занять Кара-Ялъ,доминирующій на 135 м. всю мѣстность,и стрѣляютъ оттуда въ тылъ и флангъ Русскимъ,хотя,за дальностью,стрѣльба не дѣйствительна. Они также могутъ отрѣзать путь назадъ Русскимъ. На Кара-Ялъ послали Г.-Л.Бѣлевскій съ почти третью всей пѣхоты (Бѣлевскій, два бат-на Тульскаго,Кавказскій Стрѣлковый бат. и легкая

Кав.Грен.Арт.бригада(3 бр-я),Донская Конно-арт.брея № 7 (4 орд.) Внезапный огонь Тур. арт-ии принуждаетъ Русскихъ остановиться и занять оборонительную позицію,но несмотря на сильную стрѣльбу, войска удерживаются на позиціи, прав.флангъ которой примыкаетъ къ Карасскому оврагу. Попытка Тур. кав-ии и курдовъ обойти прав.флангъ отражена атакой Нижегородскаго Драг.п. Но Грузинская милиція бѣжитъ съ поля битвы и распространяетъ тревогу въ окрестностяхъ. Кн.Бебутовъ собираетъ въ Александрополѣ оставшіяся войска: 3 бат.,6 эск., 12 орд. и въ 4 ч. дня спѣшитъ къ Баяндуру,противъ лѣваго фланга непріятеля. Турки переправляются черезъ Арпачай къ Баяз-Шурагелю, а Бебутовъ,соединившись съ Орбеліани,уводитъ ночью войска въ Александрополь. Потери Русскихъ 800 уб.и ран., у Турокъ тоже много потерь

Планъ "

1853.19.II БАШКАДЫКЛАРЪ. Послѣ неудачнаго дѣла при Баяндурѣ, Кн.Бебутовъ двигается къ Баяз-Шурагелю,вслѣдъ за отступившими Турками (8½ бат-въ Эриванскаго Караб.,3 Грузинскаго Куринскаго и Ширванскаго Пѣх.,Кавказскій Стрѣлковый бат.,Кавказскій Саперный бат.(2 роты) Нижегородскій Драг.,Донской Казачій № 4 п.,Сводно-Линейный п.,3 брея отъ Кавк.Грен.Арт.бр. и 21 Арт.бриг.,Донская Конно-Арт.брея № 7,одна сотня милиціи, всего около 10.000 ч.и 32 орд. Анатолійская армія (36.000 ч.и 46 орд.) рѣшаетъ встрѣтить Русскихъ на позиціи впереди Башкадыклара. На разсвѣтѣ 19 Ноября Русскіе выступаютъ изъ Баяз-Шурагеля и къ 9 утра подходятъ къ Пирвади. Турки стоятъ за р.Маврякъ-чай,протекающей въ обрывистомъ оврагѣ.На лѣвомъ флангѣ у Огузли – 6 таборовъ и полкъ регулярной кавалеріи, на прав.флангѣ у с.Гемзе-Кара 20 орд.,прикрытыхъ справа 2-хъ батальоннымъ каре,сзади еще 2 таборами. Въ центрѣ позиціи 8 таборовъ,на фланги высланы сильные отряды; влѣво 8 таборовъ и полкъ регулярной кавалеріи съ курдами и башибузуками, вправо главная масса регулярной конницы. Кн.Бебутовъ полагаетъ атаковать къ Огузли и, въ случаѣ удачи, отрѣзать непріятеля отъ Карса. Въ 2 в.отъ позиціи войска строются въ 3 линіи: I-я линія: Г.-М.Химинскій. I бат.Куринскаго,2 б-на Ширванскаго и сводный бат.изъ стрѣлковъ и саперъ,съ 16 орд. Уступами назадъ: справа – Г.-М.Кн.Чавчавадзе: 3 див-на Нижегородскаго Драг.п.. и I сотня милиціи, слѣва – Г.-М.Багговутъ: 2 див-на Нижегородскаго Драг. и 9 сотенъ линейныхъ казаковъ; на обоихъ флангахъ,при кавалеріи,по 4 конныхъ орд. 2-я линія: Г.-М.Кн.Багратіонъ-Мухранскій. 3 бат-на Эриванскаго Караб., 3 роты Грузинскаго Грен. и 6 орд. 3-я линія: 3 роты Эриванскаго Караб.,Донской Казачій № 4 п.,2 орд. прикрываютъ обозъ. Попытка I-й линіи атаковать въ штыки отбита огнемъ Турокъ изъ-за оврага. Рѣшено повести глав.атаку на батареи. 2-я линія передвинута влѣво, а I-я усиленная 6-ю орд.изъ 2-й линіи,должна поддержать атаку огнемъ. Атака начата въ I ч.дня но поведена неискусно,безъ примѣненія къ мѣстности,и отбита съ большимъ урономъ (всѣ батальонные и почти всѣ ротные командиры). Турецкая конница охватываетъ фланги Русскихъ. Кн.Бебутовъ лично ведетъ изъ резерва 2 роты Эриванскаго Караб.на поддержку лѣв.фланга и атака возобновлена,нанесетъ разъ болѣе укрытыми подступами.Тѣмъ временемъ, Багговутъ,опрокинувъ Тур.конницу,обходящую лѣв.флангъ,переходитъ рѣчку и взбирается на плато. Дивизіонъ Донскихъ орудій,съ 50 шагово въ обстрѣливаетъ непр.каре картечью,линейные казаки опрокидываютъ подвернувшихся Тур.уланъ, драгуны маіора Петрова врубаются въ каре. Затѣмъ Багговутъ кидается во флангъ и тылъ Тур.таборовъ. Атаки карабинеръ и гренадеръ съ фронта и кавалеріи съ фланга,опрокидываютъ прав.флангъ и часть центра Турокъ,прочіе таборы бросаются къ лѣв. флангу,на путь отступленія. Въ это время Турки атаковали прав.флангъ Русскихъ,но отбиты огнемъ арт-ии, и I-я линія переходитъ въ контръ-атаку и около 3 ч. дня беретъ Огузли. Кн.Чавчавадзе,съ 12 ч. до 3 ч.дня сдерживалъ напоръ Тур.конницы на прав.флангѣ; отбросивъ курдовъ и башибузуковъ къ горѣ Карааялъ,онъ нѣсколько разъ отбивалъ атаки регулярной кавалеріи,которую каждый разъ ходили преслѣдовать Нижегородцы. Къ концу сраженія,Чавчавадзе подкрѣпленъ 4 сотнями Донцовъ изъ резерва. Ввиду утомленія лошадей,преслѣдованіе невозможно. Тур.Армія обращается въ полное бѣгство,оставивъ 24 орд.,весь лагерь и обозъ.Потери Русскихъ: 318 уб.,926 ран.(смерт.раненъ К-ръ Грузинскаго п.Г.-М.Кн.Орбеліани),Турокъ 6.000 уб.и ран.

Планъ W

1854.24.7 КЮРУКЪ-ДАРА. Турецкій главнокомандующій на Кавказѣ,Мустафа-Зарифъ-Паша,намѣчаетъ на 24 Іюля наступленіе на Александропрльскій отрядъ Кн.Бебутова,стоящій въ 15 в. отъ Турецкаго лагеря у Хадки-Вали. Его 60.000 ч.раздѣлены на двѣ колонны: правая,Керимъ-Паши (19 бат.,16 эск.,32 орд.)должна примкнуть прав.флангомъ къ горѣ Кара-Ялъ и наступать съ фронта; лѣвая, Ген.Кмети (22 бат.,22 эск.,48 брд.) рѣшительно атаковать Русскій прав.флангъ послѣ напора Керимъ-Паши. 14.000 башибузуковъ,раздѣленные на 2 массы, идутъ въ обходъ обоихъ фланговъ и, для ихъ поддержки, на Кара-Ялъ поставлены 4 нтуцерныхъ бат-на и 2 орд. Кн.Бебутовъ,узнавъ,что Тур.обозы отосланы въ Карсъ и полагая, что непр-ль отступаетъ,же рѣшаетъ атаковать съ 18.000 ч. на маршѣ, съ фланга и тыла.Оставивъ обозъ въ с.Наддиванъ съ Саперным бат-мъ, 2 сотнями казаковъ и 16 орд., отрядъ выступаетъ до разсвѣта 24-го по дорогѣ на Мешко. Авангардъ: 2 сотни Полк.Кн.Лорисъ-Меликова и 3 сотни линейныхъ казаковъ Полк.Скобелева и Кавказскій Стрѣлковый бат. Затѣмъ,въ 2 колоннахъ, вся пѣхота. Бѣлевскій Егер., за нимъ Эриванскій Караб.,2 бат-на Рязскаго Пѣх.,Тульскій Егер.,Грузинскій Грен. Каждый полкъ имѣетъ въ каждой колоннѣ по 2 бат-на,между полками распредѣлены батареи: три отъ Кавк.Грен.Арт.бриг.,одна отъ 18 Арт.бриг., за пѣхотой п. кавалерія:Нижегородскій,Тверскій и Новороссійскій Драг.п.п.,Донскія Конно-Арт.б-реи № 6,7,8 (всего 20 орд.) и три сотни Донского Казачьяго № 20 полка. На флангахъ,на уровнѣ головныхъ частей пѣхоты:справа: Сборно-Линейный Казачій п., слѣва – Конно-Мусульманская бригада Кн.Андроникова. Отрядъ отошелъ на 3 в.отъ лагеря,когда на разсвѣтѣ,со стороны Хадки-Вали,замѣчены Турки,а на ближайшихъ сотахъ Кара-Яла – башибузуки. Подъ прикрытіемъ кавалеріи,пѣхота начинаетъ развертываться къ лѣвому флангу,но часть ея надо отвести назадъ,чтобы пропустить медную въ хвостъ колонны кавалерію. Вся кавалерія отправлена навстрѣчу противъ-ку. Но башибузуки,регулярные 4 бат-на и 2 орд.уже успѣли занять Кара-Ялъ, доминирующій на 135 м. всю мѣстность,и стрѣляютъ оттуда въ тылъ и флангъ Русскимъ,хотя,за дальностью,стрѣльба не дѣйствительна. Они также могутъ отрѣзать путь назадъ Русскимъ. На Кара-Ялъ послѣдуетъ Г.-Л.Бѣлевскій,съ почти третью всей пѣхоты (Бѣлевскій, два бат-на Тульскаго,Кавказскій Стрѣлковый бат. и легкая

батареей для обезпеченія ихъ флангов - Тверской и Нижегородскій Драг. и 6 сотенъ казаковъ съ Донской батареей. Остальныя войска выстраиваются противъ непр-ля, наступающаго съ фронта и въ обходъ прав.фланга: I-я линія: 4 бат-на Эриванскаго Караб. съ 3 батареями. 2-я линія: Грузинскій Грен.. На прав.флангѣ пѣхоты - Новороссійскій Драг. (6 эск.), Сборно-Линейный Казачій и Донская б-рея. Общій резервъ: 2 бат-на Рязскаго Пѣх. и 2 бат-на Тульскаго Егер. съ батареей. Турки наступаютъ въ это время двумя колоннами: правая уже развернулась и медленно идетъ на фронтъ и лѣв.флангъ, а лѣвая кружнымъ путемъ обходитъ правый. При подходѣ войскъ Бѣлявскаго къ отрогамъ Кара-Яла, они обстрѣлянымъ 2 орд-ми правой колонны, ставшими на краю ложбины между отрогами Кара-Яла. Туда-же идетъ глав.часть пѣхоты Керим-Паши. Взять Кара-Ялъ Бѣлявскій не можетъ, и обезпечивъ со стороны горы свой лѣв.флангъ одним бат-мъ, заворачиваетъ фронтъ лѣвымъ плечемъ впередъ, а чтобы остановить Турокъ, бросаетъ въ атаку Тверской Драг., который опрокидываетъ Тур.конницу и изрубивъ прислугу батареи, увозитъ 4 орд. Такъ пѣхота заканчиваетъ перемѣну фронта. Турки возобновляютъ наступленіе, особенно на три бат-на Бѣлевскаго Егер.: съ фронта - 3 штуцерными бат-ми, за которыми остальная пѣхота, съ лѣв.фланга полкомъ регулярной кав-іи. Лѣвофланговый бат. Бѣлевскаго п., построившись въ каре, отражаетъ атаки, но пѣхота все-же въ трудномъ положеніи. Тутъ подоспѣваетъ Нижегородскій Драг., атакующій Турокъ съ фронта и фланга, и див-нъ Донской б-реи, вынесшій карьеромъ впередъ и снявшійся съ передковъ на разстояніи картечнаго выстрѣла. Удачный обстрѣлъ обходится потерей 2 орд., оставшихся безъ прислуги и лошадей. Нижегородцы и Тверцы нѣсколько разъ атакуютъ, чтобы отбить орудія, но безуспѣшно. Бѣлявскій переходитъ въ наступленіе съ 5 бат-ми, оставивъ 2 бат-на въ резервѣ; пѣхота идетъ безъ выстрѣла въ штыки и Турпѣхота поспѣшно отходитъ, увозя свои б-реи. Нижегородцы снова атакуютъ и не только отбиваютъ Русскія 2 орд., но берутъ еще 4. Около 8 утра правая Тур.колонна въ полномъ отступленіи и очищаетъ Кара-Ялъ, но еще до движенія Бѣлявскаго обнаружено наступленіе лѣвой Тур. колонны и Бебутовъ вызываетъ на прав.флангъ див-нъ Тверского Драг., 3 сотни казаковъ и конно-ракетную команду отъ Бѣлявскаго. Съ отступленіемъ правой Тур.колонны, онъ вызываетъ всѣ остальныя войска лѣв.фланга. Лѣвая Тур.колонна раздѣлилась: большая часть наступаетъ съ фронта противъ Кавк.Грен.бригады, построившись въ 2 линіи баталіонныхъ колоннъ, съ общимъ пѣхотнымъ резервомъ сзади, а меньшая идетъ кружнымъ путемъ съ фланга и тыла. Бебутовъ рѣшаетъ одержать успѣхъ въ центрѣ до выхода Турокъ ему въ тылъ и двигаетъ впередъ Кавк. Грен.бригаду Г.-Л.Бриммера, съ 3 б-реями. Противъ Бриммера 20 таборовъ, въ 3 линіи, впереди ихъ 36 орд., а за ними еще нѣсколько линій конницы. Гренадеры энергично наступаютъ, при поддержкѣ б-рей, занимающихъ послѣдовательно позиціи на разст. 450 и 250 саженей и на картечный выстрѣлъ. Затѣмъ 7 бат. бросаются въ штыки. Турки стойко выдерживаютъ картечь и идутъ имъ навстрѣчу. Разгорается рукопашный бой. Объ стороны несутъ огромныя потери (2-й бат. Грузинскаго п., атаковавшій Арабистанскій полкъ, теряетъ 450 ч.) Сломивъ сопротивленіе Турокъ, гренадеры заставляютъ ихъ отступить, но преслѣдовать не могутъ, т.к. на ихъ прав. флангъ напираютъ тѣ части лѣвой колонны, которыя были двинуты на прав.крило центра. Противъ этихъ Турокъ идутъ еще не бывшіе въ бою 2 правофланговые грен.бат-на 2-й и 3-й линій. Они выдерживаютъ огонь 4 Тур.конныхъ орд. и, построивъ каре, отражаютъ конницу, а затѣмъ опрокидываютъ подоспѣвшую пѣхоту. Бой здѣсь кончается въ 9 утра, но Русскіе не преслѣдуютъ, т.к. на прав.флангѣ начинается серьезный бой. Противъ 6 эск. Новороссійскаго Драг. съ Донской б-реей, Сборно-Линейнымъ Каз.п. и 5 сотнями Конно-Мусульманской бригады, наступаетъ та часть лѣвой Тур.колонны, которая шла въ обходъ прав.фланга и въ тылъ, т.е. 15 бат. и 3 б-ри изъ полковъ регулярной кав-іи и толпы башибузуковъ. Бебутовъ высылаетъ въ помощь 6 ротъ Рязскаго п. съ 4 орд. изъ общаго резерва, а изъ отряда Бѣлявскаго - 6 сотенъ казаковъ и 3 эск. Тверского Драг. Всего на крайнемъ прав.флангѣ собрано 6 ротъ, 9 эск., 20 сотенъ, 4 пѣшихъ и 8 конныхъ орд. подъ общимъ командованіемъ Г.-Л. Багговута, который, открывъ огонь изъ 12 орд., бросаетъ въ атаку всю иррегулярную конницу, поддержанную див-нъ Тверского Драг. Тур.конница разсѣяна, казаки атакуютъ б-реи и берутъ 3 орд. На выручку бросается Тур.кав.полкъ, но взятъ съ фронта и фланга драгунами и казаками и почти весь уничтоженъ. Преслѣдуя его, казаки врываются между Тур.таборами и тогда въ атаку идутъ 6 ротъ Рязского Тур.пѣхота скоро оправилась и сама идетъ въ штыки, но атакована съ обоихъ флангов Тверцами и Нижегородцами. Это позволяетъ Рязскому п. опрокинуть таборы I-й линіи, но во 2-й линіи и въ резервѣ еще много свѣжихъ силъ. У Бебутова остаются въ общемъ резервѣ только 2 бат-на Тульскаго и 8 орд., которые онъ и присылаетъ. Съ ихъ прибытіемъ, Багговутъ возобновляетъ наступленіе. Тур.пѣхота разстроена огнемъ 8 орд. и атакована съ фронта Тульскими съ лѣв.фланга Новороссійскими Драг., съ праваго - личнымъ конвоемъ Бебутова и охотниками Лорисъ-Меликова. Турки бѣгутъ, оставивъ 4 орд. Преслѣдованіе прекращено въ I ч.дня, въ 10 отъ Тур.лагеря, ввиду усталости людей и лошадей. Только охотники Лорисъ-Меликова и часть конной милиціи доходятъ до лагеря. Въ три раза сильнѣйшій непріятель разбитъ, но не преслѣдованъ, и побѣда не даетъ рѣшительнаго результата. Потери Русскихъ: 599 уб., 2455 ран., Турокъ: до 3.000 уб., болѣе 2.000 плѣн., 15 орд.

Палмъ W

1855.17.9 КАРСЪ. По сравненію съ 1828 г., Карсъ, съ помощью англійскихъ инженеровъ, гораздо сильнѣе укрѣпленъ. Въ общую черту укр-ій включены Морахскія, Чахмахскія и Карадагскія высоты. Ниже старой крѣпости, въ 2 в., на скалистомъ берегу Карсъ-Чая, построено сильное укр-іе Арабъ-Табія, а на Карадагскихъ высотахъ - сильный редутъ Карадагъ, прикрытый съ горжи башней Зіаретъ; оба укр-ія соединены глубокой траншеей. Впереди предмостій Байрамъ-Паша и Орта-Кепи, тянется непрерывная линія, съ укр-іями Хафисъ-Паша-Табія, Ени-Орта-Табія, Фези-Бей-Табія, Канлы-Табія, Сувари-Табія. На лѣв.берегу Карсъ-Чая построено укр-іе Чимъ-Чабія, сѣвернѣе его Вели-Паша-Табія, отъ котораго на с.-в. тянется непрерывная линія съ батареями Зорабъ-Табія, Томпсонъ-Табія, Тиндель-Табія. Въ гарнизонѣ 20.000 ч. Вассифа-Паши, но обороной распоряжается энергичный англійскій Полк. Вильямсъ. Ген.-Ад. Му-

равлевъ съ 7.500 ч. и 76 орд., рѣшаетъ истомить гарнизонъ блокадой, а затѣмъ предпринять
Штурмъ. Блокада начата 3 Іюня и въ концѣ Августа приходится рѣшиться на штурмъ, причемъ
главная атака направлена на Шорахскія и Чахмахскія высоты и одновременно показная атака
На укрѣпленный плацдармъ на равнинѣ прав.берега Карсъ-Чая. Окопъ, названный Ронисонскія
линіи защищенъ гвард.стрѣлк.бат-мъ, 2 спѣшенными эск-ми и 2 полевыми орд.; въ укр-іяхъ
Юксекъ-Табія, Гурдки-Табія и Ярымъ-ай - 3 Арабистанскихъ бат-на, 3 крѣпостныхъ и 7 поле-
выхъ орд.; на лѣв.флангѣ 3 Арабистанскихъ бат-на, 2 крѣп.и 9 полев.орд.; общій резервъ Шо
рахскихъ укр-ій - 2 бат. и 5 полев.орд., позади Тахмаса. Всего у Турокъ на Шорахскихъ выс
тяхъ 9 бат. (4.000ч.) и 28 орд., въ тылу укр.линіи, на Чахмахскихъ высотахъ, 3 бат.и 18 орд
Въ Чимъ-Табія I бат.и 6 орд., на горѣ Лазъ-Тепе I орд. Всего на лѣв.берегу Карсъ-Чая до
5.500 ч.и 53 орд. Остальныя войска въ укр-іяхъ на прав.берегу Карсъ-Чая. На 17-е Сентября
Глав.атака Шорахскихъ высотъ предусмотрена съ запада, тремя колоннами съ общимъ резервомъ
Правая: Г.-М.Майдель: 10 бат., 3 саперныхъ и 2 стрѣлковыхъ роты, 4 сотни казаковъ и милиціи
26 орд., всего 5.800 штыковъ и 400 шашекъ. Лѣвая: Г.-Л.Ковалевскій: 6 бат., 13 эск.и сотенъ
46 бат., 8 орд., 8 ракетныхъ станковъ, всего 2.850 штыковъ и 1.400 шашекъ. Средняя: Г.-Л.Кн.Гагаринъ
4½ бат., 4 орд., всего 2.175 штыковъ. Составъ этихъ колоннъ данъ ниже. Резервъ: Г.-Л.Брюммеръ
1 бат.Эриванскаго Караб., 2 б-на Грузинскаго Грен., 2 б-на Рязанскаго Пѣх., 2 б-на Виленскаго
Пѣх., 2 б-на Бѣлевскаго Егер., 2½ б-реи 18 Арт.бригады, 5 сотенъ казаковъ. Всего 16 бат., 5 с
22 орд., т.е. 4.700 штыковъ, 500 шашекъ. Съ сѣвера на Чахмахскія высоты, противъ анга.линій,
Г.-М.Базинъ: 2 б-на Бѣлостокскаго Пѣх., 1 бат. Грузинскаго Грен., 1 сотня Гурійской дружи
ны, Тверской Драг.п., 10 казачьихъ сотенъ, 8 орд. отъ Кавк.Грен.Арт.бригады и 13 Арт.бриг
Эриванская конно-арт.б-рея № 6, всего 2.400 штыковъ, 2.300 шашекъ, 16 орд. Для демонстраціи
противъ нижняго лагеря: Г.-М.Гр.Нирод'ъ 2 б-на Тульскаго Егер., 1 бат.Рязанскаго Пѣх.,
Новороссійскій Драг.п., 8 сотенъ милиціи, б-реи 13 Арт.бриг., 1 б-рея 18 Арт.бриг., б-рея N
Кавк.Казачьей арт-іи, всего 1.500 штыковъ, 1.800 шашекъ, 18 орд. 16-го, около 10 вечера,
Войска выступаютъ къ сборнымъ пунктамъ, а 17-го въ 4 утра колонны двигаются по назначенію,
скрытыя темнотой отъ Турокъ. Въ 4,45 утра съ Тахмасъ-Табія раздается первый орудійный вы-
стрѣлъ и всѣ укр-ія и траншеи Шорахскихъ высотъ открываютъ огонь. Правая колонна (въ 400
саженей отъ укр-ій): въ I-й линіи, построенные въ ротныхъ колоннахъ (въ каждомъ бат-нѣ
2 ряда ротныхъ колоннъ, въ шахматномъ порядкѣ): I-й и 2-й бат-ни Эриванскаго Караб. и 2-й
и 4-й бат-ны Мингрельскаго Егер.; во 2-й линіи, въ колоннахъ къ атакѣ, 4-й бат.Эриванскаго
приб.бат-на Грузинскаго Грен., 2 б-реи Кавк.Грен.Арт.бригады. Резервъ: 2 бат-на Рязанскаго
Пѣх., 3 роты Кавк.Сапер.б-на, 2 роты Кавк.Стрѣлковаго бат-на, 4 горныхъ орд., 5 сотенъ Сбор
Линейнаго Казачьяго п. Въ I-й линіи, лѣвофланговый 4-й бат. Мингрельскаго п. направленъ
въ промежутокъ между Юксекъ и Тахмасъ, прочіе 3 б-на I-й линіи - на траншеи правѣе Тахмаса
Вся арт-ія колонны стрѣляетъ съ позиціи на высотѣ Муха. Несмотря на крутой подъемъ и силь
ный огонь, бат-ны I-й линіи доходятъ до укр-ій и атакуютъ ихъ; занятъ лѣвофланговый ре-
траншементъ съ ближайшими элементами, не Тахмасъ, Ярымъ и Юксекъ остаются за Турками. Съ
подходомъ 2-й линіи возобновлена атака. Часть Грузинскаго п. послана на штурмъ ретран-
мента съ внутренней стороны, остальная пѣхота и кавалерія - противъ Турокъ собравшихся по-
задн укр-ій, у лагеря. Лагерь очищенъ, но Грузины, взявшіе б-реи близъ Тохмаса и понесшіе
его штурмовать, несутъ большія потери и отступаютъ. Майдель въ третій разъ атакуетъ Тахмасъ
I-й бат.Эриванскаго, на Юксекъ съ тыла, 3-й бат.Мингрельскаго. Атака также безуспѣшна, т.к.
съ фланга ударяютъ Турецкіе гвард.стрѣлки, подошедшіе съ Ронисоновскихъ линій, послѣ отбитія
атакъ лѣвой и средней колоннъ. Лѣвая колонна: въ I-й линіи ротныя колонны I-го и 2-го бат
Виленскаго Егер., въ интервалахъ б-реи Кавк.Грен.Арт.бригады, позади нея, въ колоннѣ къ атакѣ,
3-й бат.Виленскаго. Во 2-й линіи три бат-на Бѣлевскаго Егер.; въ резервѣ 8 эск.-въ Нижего-
родскаго Драг., 5 сотенъ Линейныхъ казаковъ, 8 орд.Донской Конно-арт.б-рея № 7. Съ открытіемъ
огня изъ Ронисоновскихъ линій, Ковалевскій выдвигаетъ арт-ію на позицію и направляетъ пѣхоту
на штурмъ линій, а для облегченія атаки 2-я линія принимаетъ вправо и выдвигается въ I-ю,
принявъ, при наступленіи, влѣво. Тутъ-же онъ смертельно раненъ. Войска съ огромными потерями
доходятъ до линій, но тутъ, по ошибкѣ, 2-я линія обстрѣливаетъ три бат-на Виленскаго (въ I-й
линіи) и изъ отступившей I-й линіи едва собирается одинъ бат. Средняя колонна: впереди
стрѣлковая цѣпь охотниковъ; въ I-й линіи 2-й бат. Ряжскаго Пѣх., въ ротныхъ колоннахъ, съ
4 орд.18 Арт.бригады; во 2-й линіи два бат-на Тульскаго Егер., въ колоннахъ къ атакѣ;
въ резервѣ 4-й бат.Тульскаго, рота Кавк.Стрѣлковаго и рота Кавк.Сапернаго бат-въ. Несмотря
на крутой подъемъ, охотники и 2-й бат.Ряжскаго бросаются на штурмъ Юксекъ-Табія, но отбиты.
Кн.Гагаринъ приказываетъ бат-мъ 2-й линіи принять вправо и повторить атаку, и тутъ-же тя-
жело раненъ; также выбили изъ строя другіе старшіе начальники. Бат-ны 2-й линіи, вмѣсто
атаки, поворачиваютъ назадъ и сливаются съ отступающей лѣвой колонной. Турки переходятъ въ
наступленіе и вытѣсняютъ Ряжскій п. изъ Ярымъ-Табія. Правая колонна: послѣ трехъ неудачныхъ
атакъ на Тахмасъ, въ упорномъ бою Майдель два раза раненъ и сдаетъ команду Кн.Тархано-
Муравову, который еще разъ безуспѣшно штурмуетъ Тохмасъ съ Грузинцами и Эриванцами. Затѣмъ
Колонна начинаетъ отступать, но скоро останавливается, при подходѣ подкрѣпленій изъ резерва,
но это не мѣняетъ положенія. Къ мѣсту боя подходятъ свѣжія Тур.войска изъ плацдарма Кар-
ской равнины (3 б-на), а Муравьевъ присылаетъ изъ общаго резерва 2 бат-на Бѣлевскаго, кото-
рые немедленно штурмуютъ Тохмасъ, но отбиты, затѣмъ 2 бат-на Грузинскаго, повторившіе безус-
пѣшно штурмъ Тахмаса и Юксека. Хотя штурмъ явно не удался, Муравьевъ не рѣшается остановить
его, чтобы не поставить въ трудное положеніе отрядъ Базина, который одержалъ успѣхи, взявъ
безъ выстрѣла Тиздель, Томпсонъ и Зорабъ, и началъ обстрѣливать редутъ Вели-Пана, выжидая
результаты другихъ атакъ. Потому Муравьевъ снова подкрѣпляетъ правую колонну: изъ общаго
резерва I-й бат.Ряжскаго изъ резерва средней колонны 4-й бат.Тульскаго и 4 орд. Въ 8½ утра
I-й бат.Ряжскаго (Подполк.Кауфманъ) идетъ вдоль лѣв.берега Карсъ-Чая и всходитъ на Шорах-
скія высоты, правѣе пѣхоты правой колонны, и подъ прикрытіемъ 120 охотниковъ идетъ атаковать

Тахмасъ-Табія, поражаемый съ фронта картечью, а съ фланга гранатами изъ Вели-Паша-Табія.
С разстоянія 50 шаговъ, онъ бросается на штурмъ, но отбитъ, т.к. баталіонъ отсталъ отъ
охотниковъ. Съ подходомъ бат-на, Кауфманъ собирается снова штурмовать, но вышедшая изъ
Вели-Паша-Табія Турецкая пѣхота, отрѣзаетъ ему путь отступленія и онъ рѣшаетъ идти на
соединеніе съ отрядомъ Ген.Базина къ Зорабъ-Табія. Но Базинъ уже отошелъ съ Чахмахскихъ
высотъ, узнавъ о неудачѣ прочихъ колоннъ, и идетъ навстрѣчу Кауфману. Послѣдній, подойдя
къ Зорабъ-Табія, встрѣченъ огнемъ уже вошедшихъ туда Турокъ и отступаетъ черезъ Чахмахск
отрогъ и д.Тазлиджи въ главный лагерь. Въ II утра, располагая только 8 свѣжими бат-ми, Ку
рекевъ приказываетъ Ген.Бриммеру подняться съ 2 бат-ми общаго резерва на Чахмахскія выс
тичн
и занявъ 2 бат-ми отроги Лавъ-Тепе, начинаетъ уборку раненыхъ и отходитъ затѣмъ въ поряд
Потери Русскихъ: 2516 уб., 4962 ран. (35 о/о пѣхоты, очень мало потерь въ арт-іи и кав-іи
Турокъ не болѣе 1400 ч.

Въ Крыму

1854.8.9 **АЛЬМА**

Русская Армія: Ген.-Ад.Меншиковъ. 14-я П.д.: Волынскій и Минскій Пѣх.,
16-я П.д.: Владимірскій и Суздальскій Пѣх., Углицкій и Казанскій Егер., 17-я П.д.: Московск
Пѣх., Бородинскій и Тарутинскій Егер., 6 Стрѣлковый бат., по два резервныхъ б-на (5-й и 6-
отъ Брестскаго и Бѣлостокскаго Пѣх., 6 Саперный бат., Сводно-Морской бат., Кіевскій и Ин-
германландскій Гус.; Донскіе Казачьи № 57 и 60, семь б-рей отъ 14, 16, 17 Арт.бригадъ, Кома
Арт.б-рея № 12, Донской Конно-Арт.б-реи № 3 и 4. Всего 35.000 ч. и 84 орд. Составъ Англ
-ской и Французской Армій данъ во франц.части текста. Всего 60.000 ч. и 96 орд. Въ Англіи
ской Арміи, каждый Пѣхотный подкъ представленъ однимъ баталіономъ. Общаго командованія нѣ
и Лордъ Рагланъ мало склоненъ принять предложенія Франц.командующаго Сентъ-Арно. Рѣчка
Альма, текущая съ востока на западъ, мѣстами имѣетъ крутыя берега и къ ней примыкаютъ ов-
раги; ее всюду можно перейти вбродъ; у самаго устья ея теченіе преграждаетъ песчаная кос
Изъ лѣвомъ флангѣ Русской позиціи, Московскій и Тарутинскій полки, къ нимъ придвинуты 3 б-к
Минскаго, а еще одинъ бат. Минскаго на самомъ лѣвомъ флангѣ, у д.Аклесъ. За рѣчкой разсы-
гнаны стрѣлки 6-го Стрѣлковаго б-на и Сводно-Морского б-на, а по лѣвому берегу, между д.д.
Альматамакъ и Бурлюкъ, поддержками служатъ резервные б-ни Брестскаго и Бѣлостокскаго п.п
Правую половину позиціи составляютъ Бородинскій, Казанскій, Владимірскій и Суздальскій, за
ними Волынскій и Углицкій. Французы составляютъ правый флангъ союзниковъ. Ближе къ морю -
дивизія Боска, лѣвѣе ея дивизій Канробера и Принца Наполеона, за ними во 2-й линіи Турецк
отрядъ и дивизія Лурмеля. Лѣвое крыло - Англійская Армія: въ первой линіи 2-я и Легкая
дивизіи, во второй линіи 3-я и 1-я, въ резервѣ 4-я, и кавалерія. Меншиковъ не ожидаетъ
опасности слѣва, гдѣ его флангъ упирается въ море. Но уже въ 5 утра, дивизія Боска и Турец-
кій отрядъ въ глубокомъ молчаніи подходятъ къ берегу рѣчки. Тамъ Боска принужденъ ждать,
т.к. остальныя франц.войска къ 6 ½ остановились, подходя наступленіе Англичанъ. Послѣднія
начинаютъ движеніе только въ 10 утра. Послѣ топтанія на мѣстѣ, общее движеніе Союзниковъ
возобновляется только къ 12 ч.дня. Французы переходятъ рѣчку около устья; орудія не могутъ
перейти песчаную косу и слѣдуютъ за бригадой д-Отмаръ, переходящей вбродъ выше по теченію.
Въ 2 ч.дня переходитъ Французская 1-я дивизія Канробера. Русскіе открываютъ огонь противъ
Англичанъ, но къ 2 ч.дня дивизія Боска уже на высотахъ южнаго берега Альмы, за ней идетъ
Канроберъ, и 3 б-на Минскаго и 4 б-на Московскаго съ 2 б-реями переброшеными навстрѣчу имъ
къ д.Аклесъ; часъ спустя эти бат-ни отозваны назадъ. Въ 3 ч.дня дивизія Пр.Наполеона на-
чала переправу. Ея головные бат-ни - зуавы - нагоняютъ зуавовъ Канробера и соединяются съ
ними. Подоспѣвшая арт-ія Канробера выходитъ на плоскогорье и оказывается неожиданно лицомъ
къ лицу съ возвращающимися отъ Аклеса бат-ми Минскаго и Московскаго п.п., открываетъ огонь
съ ближней дистанціи и наноситъ тяжелыя потери. Французская пѣхота - зуавы впереди - за
нями див.Канробера и бриг.д-Орела отъ див.Винуа, и наконецъ постепенно вся Франц.Армія,
занимаетъ плоскогорье вплоть до дороги въ Севастополь. Со стороны Англичанъ, войска разверт-
тываются слѣд.образомъ: 1-я линія, справа налѣво: 2-я П.д. - Бриг.Адамсъ: 41, 49, 47 п.п.,
бриг.Пенефадеръ: 30, 55, 95. Легкая див.: бриг.Кодрингтонъ: 7, 33, 23, Бриг.Буллеръ: 19, 88, 77.
Позже образована 2-я линія: 1-я П.д.: Бриг.Бентинкъ: Гренадерскій, Шотландскій и Кольдстрим-
скій Гвард.полки, Бриг.Кампбель: 42, 93, 79. Первая линія находится подъ обстрѣломъ Русскихъ,
пока наконецъ, около 3 ч., Рагланъ не приказываетъ наступать. Впереди идутъ застрѣльщики и
поддержки 2-го б-на Райфльсъ (стрѣлк.бригада). Русскія орд.наносятъ тяжелыя потери пѣхотѣ,
много потерявшей времени для выравниванія рядовъ. 2-я П.д. обтекаетъ д.Бурлюкъ, причемъ
Изъ Бриг.Адамсъ 41 и 49 обходятъ справа, а 47 слѣва, и этимъ онъ напираетъ на сосѣднюю
Изъ Бригады Буллеръ, 7 прямо на Русскую б-рею, лѣвѣе его 33 и 23, впереди которыхъ ока-
19, 88, 77. Райфльсъ (стрѣлки) все еще впереди. Съ обѣихъ сторонъ б-рея стоятъ по 2 б-на Ка-
занскаго п., которыя обстрѣливаютъ Англійскія 19 и 7. Казанскій п. вынужденъ отойти къ во-
стоку отъ б-реи. Подъ прикрытіемъ этого огня, 33, 23, 95 штурмуютъ и берутъ б-рею. Тѣмъ вре-
менемъ, 2-я П.д. смогла перейти Альму и къ 3½ для останавливается на южномъ берегу, прикры-
вая Легкую див. отъ возможнаго удара. На Англичанъ, занявшихъ б-рею, наступаютъ 4 б-на Вла-
димірскаго п., по 2 съ каждой стороны б-реи. Среди Англичанъ возникаетъ замѣшательство: по-
даны ошибочныя команды и по сигналу "отступленіе" люди начинаютъ отходъ, скоро ставшій
бѣгствомъ, внизъ подъ гору. Эта масса обрушивается на идущую сзади Гвард.бриг.Бентинка и
на шотландскіе б-ни Кампбеля. Съ трудомъ, неся большія потери, 1-я П.д. удерживается на мѣстѣ
сперва кучками, затѣмъ болѣе организованно. Огонь гвардейцевъ дѣйствуетъ разрушительно на
Владимірскій п., 42 останавливаетъ 2 б-на Казанскаго, 2 другихъ б-на Казанскаго отбиты

...ением 7 и 95, шотландцы 79 и 93 отбрасываютъ бат-ны Суздальскаго п.,а конная арт-ія ...носитъ тяжелыя потери Углицкому. На Севастопольской дорогѣ собираются послѣдніе 8 ба... прикрывающихъ общее отступленіе Русскихъ. Потери Русскихъ: 5:700 уб.и ран.,Французовъ ...и Англичанъ 333 уб., 1589 ран.

1854.13.10 БАЛАКЛАВА. На южномъ склонѣ Сапунъ-горы,фронтомъ на ю.-в.,до Балаклавскаго ...прохода, стоитъ Французскій обсерваціонный корпусъ Ген.Боска (1-я и 2-я пѣх.дивизіи и ...кав.бригада д-Аллонвилля (1-й и 4-й Африканскіе Конно-Егерскіе полки). У Балаклавы сто... Англійскій отрядъ Колина Кампбеля (около 6.000 ч.),западнѣе д.Кадыкіой. Въ Камышевой б... хтѣ (база французовъ) отрядъ Подполк.Рейля (4 бат-на). Ввиду растянутаго фронта Союзник... глянъ Русскихъ состоитъ въ ударѣ отъ Чоргуна и отрѣзаніи Балаклавы, а послѣ занятія ук... ...ленія у Кадыкіой,оставивъ на мѣстѣ одну дивизію,съ двумя другими атаковать Сапунъ-гору ...также выйти въ тылъ непріятельскимъ линіямъ. Однако Главком-ій Кн.Меншиковъ не желаетъ ...ждать прибытія двухъ дивизій,находящихся въ пути, и назначаетъ для операціи только 12-... пѣх.дивизію (Азовскій и Днѣпровскій Пѣх.,Украинскій и Одесскій Егер.), 4 б-реи 12-й Ар... бригады,4 Стрѣлковый бат.,Кіевскій(Герц.Лейхтенбергскаго) и Нингерманландскій(Гроссъ-Ге... Саксенъ-Веймарскаго) Гус.п.п.,Сводно-Уланскій п.(эск-ны Бугскаго и Одесскаго),Донской ...Казачій № 53, I Уральскій Казачій, Конно-Арт.б-реи № 12, Донская Конно-Арт.б-рея № 3,все ...го 17 бат.,28 эск. и сот.,48 пѣшихъ и 16 конныхъ орд. — Балаклава расположена между горам... Поклерахи и Спилія; къ сѣверу идетъ тѣснина,длиной около 1 в.,у ея сѣв.оконечности д.... Кадыкіой. За деревней,восходимленная равнина,съ в.на З. около 6 в., съ с.на ю. около 4 в., ...окаймленная склонами Сапунъ-горы съ запада, съ с. Федюхиными высотами, съ в.и юга скло... ...Кайдесъ,Поклерахи и Спилія. Со стороны Чоргуна равнина защищена четырмя редутами: съ ... 3.: редуты № 1(3 орд.), № 2(2 орд.), № 3(3 орд.) и № 4(3 орд.),занятые тремя Турецкими ...б-реями. У вост.окраины Кадыкіой,на отдѣльной высотѣ, укрѣпленіе,занятое 93-мъ Шотланд... скимъ полкомъ. Къ ю.отъ Кадыкіой,на склонахъ горъ, 2-я линія укр-ій,соот.изъ батарей,с... ...единенныхъ сплошной линіей траншей. 12-я Пѣх.дивизія Ген.Липранди,наступающая отъ Чорг... раздѣлена слѣд.обр.: Правая колонна,Полк.Скюдери; 4 1/4 бат.,3 сот.,8 орд.,переходитъ ...р.Черную по Трактирному мосту и слѣдуетъ на Балаклаву по большой дорогѣ. За ней Г.-Л.Р... ...ковъ: 16 эск.,6 сот.,16 конныхъ орд., которые строятся на равнинѣ къ атакѣ. Средняя ко... ...онна, Г.-М.Семякинъ: прямымъ путемъ отъ Чоргуна на Балаклаву; первый (лѣвый) эшелонъ: ... 3 1/4 бат.,6 орд., второй (правый) эшелонъ: 2 бат.,4 орд., резервъ: Г.-М.Левуцкій, 4 1/4 ...бат.,8 орд. Лѣвая колонна, Г.-М.Гриббе: 3 1/4 бат.,4 эск.,1 сот.,10 орд., отъ Чоргуна по ...дѣлью,ведущему къ Байдарской долинѣ, повернутъ на д.Камари, взять деревню и обойти ре... ...дуты слѣва. Для обезпеченія прав.фланга Чоргунскаго отряда,со стороны Сапунъ-горы,назна... ...ченъ отрядъ Г.М.Хабокритскаго: 7 3/4 бат.,2 эск.,2 сот.,14 орд. Пѣхота, разсыпавъ впереди ...штуцерныхъ,движится въ ротныхъ колоннахъ на интервалахъ 10 шаговъ; резервъ,въ колонн... ...къ атакѣ,слѣдуетъ не ближе 200 шаговъ отъ 1-й линіи. Войска выступаютъ изъ Чоргуна въ 5 ...утра 13-го Октября, и колонна Г.-М.Гриббе начинаетъ бой: сотня казаковъ и эск.уланъ оттѣсн... ...непр.пикетъ у часовни Іоанна Поститнаго и занимаютъ дорогу на Камари,а арт-ія обстрѣливае... редутъ № 1. Г.-М.Левуцкій,кромѣ резервомъ и прав.эшелономъ,обстрѣливаетъ редуты № 1-2. ...Подъ прикрытіемъ арт.огня,выходятъ на линію и войска лѣв.эшелона Г.-М.Семякина и прав... ...ихъ,колонна Полк.Скюдери, позади ея конница Г.-Л.Рыжова въ колоннахъ къ атакѣ. Всѣ ту... ...рецкія б-реи редутовъ приведены въ молчаніе. Донская № 3 б-рея открываетъ огонь по редут... № 3. Около 7 утра,Г.-М.Семякинъ посылаетъ Азовскій п. брать редутъ № 1. Несмотря на огонь ...Англичанъ,ставшихъ между редутами № 1 и 2, и стрѣльбу Турокъ,полкъ въ полчаса беретъ р... ...дутъ. Защитники редутовъ № 2,3,4 бросаютъ свои позиціи,передъ наступленіемъ Ген.Левуц... ...каго съ Украинскимъ п.-м Полк.Скюдери съ Одесскимъ. По взятіи редутовъ,Одесскій п.располага... ...ется на прав.флангѣ въ кустарникѣ,правѣе его конница Г.-Л.Рыжова, еще правѣе,по Ю.-З. скло... ...ну Федюхиныхъ высотъ, отрядъ Хабокритскаго. Англійскія и Турецкія войска подходятъ къ Ба... ...лаклавѣ и строятся къ сѣв.отъ Кадыкіой. Ген.Липранди выдвигаетъ орудія между редутами и ...обстрѣливаетъ союзную позицію къ сѣв.отъ Кадыкіой и приказываетъ всей конницѣ Г.-Л.Рыжо... ...ва атаковать лѣв.флангъ противника и уничтожить его паркъ. 1-я линія конницы проносится ...черезъ бывшій бивакъ Англ.кав-іи и ударяетъ на Тяжелую бригаду Бриг.Скарлета, принуждаетъ ...ее отступить. 2-я линія атакуетъ 93 Пѣх.Шотландскій п.,но разстроенная огнемъ и понеся ...огромныя потери,отходитъ на прежнее мѣсто и Г.М.Хабокритскій прикрываетъ ея прав.фланг... Тяжелая бригада Скарлета пытается атаковать и преслѣдовать гусаръ,но попадаетъ подъ пе... ...рекрестный огонь арт-ій и отступаетъ. Къ 10 утра,Союзники подкрѣплены Англ.дивизіей Гер... ...Кембриджскаго и Франц.кав-ією, затѣмъ Англ.дивизіей Каткарта. Въ бой вступаетъ перер... ...около часа. Русская конница продолжаетъ устраиваться за пѣхотой, и туда-же приходятъ ...отъ Г.-М.Гриббе эск-ны Сводно-Уланскаго полка (эск-ны Бугскаго и Одесскаго). Лордъ Рагланъ ...полагая, что Русскіе отступаютъ увозя орудія редутовъ,приказываетъ нач-ку всей Англ. ...кав-іи Лорду Лукану,двинуть впередъ всю конницу и съ помощью дивизіи Каткарта,занять высоты. ...Луканъ посылаетъ только Легкую бригаду Кардигана,для атаки прав.фланга войскъ Липранд... ...Выйдя изъ-за вершины,на которой находится редутъ № 4,Англ.конница бросается на Русску... ...Кав-ію. Одесскій п.,построивъ каре,встрѣчаетъ атаку сильнымъ огнемъ, арт-ія открываетъ ...частый и перекрестный огонь. Но движеніе Англичанъ такъ быстро,что картечь перелетаетъ ...черезъ ихъ головы, и они обиваютъ и оттѣсняютъ Донскую № 3 б-рея и Конно-Арт.б-рея № 1. ...Стоящій за ними въ I-й линіи I Уральскій Казачій п. крайне стѣсненъ,не успѣваетъ прі... ...рести скорости для атаки,разстроенъ проходящими черезъ него коноводами,зарядными ящика... ...передками,и принимаетъ ударъ на мѣстѣ. Опрокинутый и смятый,онъ въ свою очередь обива... ...етъ съ мѣста Кіевскій Гус.п. и стоящій въ 3-й линіи Нингерманландскій Гус.п. Вся кав-ія,в ...большомъ безпорядкѣ,отходитъ къ водопроводному Каналу,что у нея въ тылу. Англичане не ...отступно преслѣдуютъ и у моста черезъ каналъ происходитъ рѣшительная схватка. Липранди

бросаетъ въ атаку во флангъ противника 3 эск.Сводно-Уланскаго полка,стоявшіе скрытно
кустарникахъ. Обезсиленная большими потерями отъ огня и рукопашнаго боя, Англ.кав-ія
силахъ выдержать новый ударъ и Кардиганъ приказываетъ отступать. Отступленіе проис
дитъ въ образцовомъ порядкѣ, но 1-я линія Англичанъ почти уничтожена атакой уланъ во
фланг; 2-я линія успѣваетъ пробиться; изъ 700 всадниковъ возвращаются только 200. Что
выручить Кардигана, Ген. д-Аллонвилль бросаетъ въ атаку съ Сапунъ-горы 4-й Африканскій
Конно-Егерскій п. (4 эск-на), на лѣв.флангъ Г.-М.Жабокритскаго. Атака прорываетъ цѣпи
черныхъ и налетаетъ на б-рею,но отбита свернувшимися въ каре батаріонами Владимірскаго
ихъ.п. Союзники открываютъ затѣмъ усиленный огонь по всей линіи и подводятъ свѣжія во
но не рѣшаются наступать, т.к. Липранди со своей стороны усиливаетъ свой прав.флангъ.
Сраженіе кончается. Потери Русскихъ 131 уб.,481 ран., Союзниковъ:598 уб.и ран.,1 знам
2 орд.

1854.24.10 ИНКЕРМАНЪ. Расположеніе Союзныхъ войскъ: Осадная Армія: отъ мыса Херсонеса
до Сарандинакской балки: 3 Французскія дивизіи: Пр.Наполеона,Левальяна и Форе,подъ об
начальствомъ Форе; за балкой,лагеря Англійскихъ дивизій: 3-я Инглэнда, 4-я Каткарта,Г
бригада Бентинка, Легкая див. Броуна, 2-я Лэси-Ивенса. Обсерваціонная Армія: 2 Француз
дивизіи Боске,по окраинамъ Сапунъ-горы,фронтомъ на Кадикіой и Чоргунъ; въ укр-іяхъ
Балаклавы - Англ.бригада Колинъ Кампбелля. Позади Обсерв.Арміи - одна Франц.дивизія, Т
и вся кавалерія. Всего въ Обсерв.Арміи 35 бат.,32 эск.,т.е. 28.000 ч.,а всѣ силы Союз
ковъ: Французы - 56 бат.,12 эск., Англичане 31 бат.,20 эск., Турки 8 бат.,всего 95 ба
32 эск.,174 полевыхъ и 175 осадныхъ орд.. На Сапунъ-горѣ Французами вырыты сильныя цир
валаціонныя линіи противъ Балаклавы и Чоргуна, тогда какъ Англичане не защищены со ст
Инкермана и только съ половины Октября начата постройка 3 редутовъ. Вся Русская Армія
103 бат.,58 эск.,282 орд.,т.е. 82.000 ч., изъ нихъ 30½ бат.и 16 полевыхъ орд.составля
гарнизонъ Севастополя (Г.-Л.Моллеръ),а остальные - операціонную армію на прав.берегу
Черной. Кн.Меншиковъ рѣшаетъ напасть со стороны Инкерманскаго моста,чтобы войти т.о. в
связь съ гарнизономъ. Въ этой мѣстности возможно употребленіе кав-іи и можно принудить
непріятеля деблокировать вост.часть города. Главная атака на прав.флангъ Англичанъ:
Г.-Л.Соймоновъ,съ бастіона № I,черезъ Киленъ-балку: Екатеринбургскій,Томскій,Колыванс
Владимірскій,Суздальскій,Углицкій и Бутырскій п.п. (17.500 ч.) и 38 орд.(22 батарейны
и 16 легкихъ,отъ 10,16,17 Арт.бригадъ). Г.-Л.Павловъ,отъ Инкерманской горы:Селенгинск
Якутскій,Охотскій,Бородинскій и Тарутинскій п.п.(13.500 ч.) и 96 орд.(отъ 10,16,17 Ар
бригадъ). Павловъ долженъ въ 6 утра возстановить Инкерманскій мостъ и идти на соедине
съ Соймоновымъ. При отрядѣ Павлова, Ген.отъ Инф.Даннебергъ,который долженъ принять ос
Ком-іе. Войска Кн.Горчакова (16 бат.,58 эск.,88 орд.,всего 20.000 ч.)должны отъ Чоргу
содѣйствовать наступленію,отвлекая силы непр-ля и стараться овладѣть однимъ изъ восход
на Сапунъ-гору. Гарнизонъ,въ случаѣ замѣшательства прав.фланга непр-ля,долженъ питать
Захватить его батареи. По Бахчисарайской дорогѣ,на Мекензіевой горѣ,оставленъ 6 бат.,3
орд. Общая диспозиція имѣетъ и дополнительныя приказанія Соймонова (направленіе его ко
лонны на правый берегъ Киленъ-Балки) приводятъ къ столпленію обѣихъ колоннъ на узкомъ
плато,между Киленъ-Балкой и р.Черной,и не позволяютъ Русской Арміи использовать свое ч
ленное превосходство. Ледяной наканунѣ дождь превратилъ глинистую почву въ грязь,а утре
ній туманъ путаетъ движенія Соймонова. Въ его колоннѣ начинаютъ бой Колыванскій и Томс
п.п.,подъ начальствомъ Г.-М.Вильбоа,имѣя въ резервѣ Екатеринбургскій, и. Владимірскій,
Суздальскій,Углицкій и Бутырскій п.п. съ Г.-М.Жабокритскимъ,наступаютъ въ боевой линіи
резервномъ порядкѣ. Колонна Павлова на 2 часа задержана починкой моста,но вскорѣ завяз
ваетъ перестрѣлку. Одновременно,Горчаковъ наступаетъ съ Чоргуна. Англичане взяти врасп
Ген.Пенефадеръ (временно изъ 4-й дивизіей Лэси-Ивенса),располагаетъ бригаду Адамса у н
оконченнаго редута № I, на берегу балки съ каменоломнями; на в.-з. редутъ № 2 у старой
почтовой дороги, въ тылу редутъ № 3. Эти редуты прикрываютъ прав.флангъ. Лѣвѣе Адамса-
бригада самого Пенефадера. Затѣмъ,лѣвѣе Пенефадера,выдвигаются бригады Буллера и Кодри
тона (дивизіи Броуна). Эти двѣ дивизіи первыми приняли ударъ Русскихъ,подкрѣпленныя за
дивизіей Каткарта,ставшей между Буллеромъ и Пенефадеромъ, имѣя въ I-й линіи бригаду Го
и во 2-й линіи,въ резервѣ,бригаду Торренса. Затѣмъ подходитъ Гвард.бригада Бентинка,ст
вая за прав.флангомъ Адамса. Изъ дивизіи Инглэнда, бригада Кампбеля стала въ резервѣ з
Броуномъ,а бригада Эйра осталась въ траншеяхъ. Всего собралось 16.000 ч.,а Русскихъ,въ
чалѣ боя,участвовало 13.000. Послѣ починки Инкерманскаго моста,отъ колонны Павлова выд
нуты: Охотскій п. по Саперной дорогѣ, Бородинскій по ущелью противъ моста,Тарутинскій
вдоль старой почтовой дороги. Бородинскій и Тарутинскій быстро взбираются на высоты,тѣ
нятъ Адамса и Пенефадера и разворачиваются противъ редута № I. Одновременно,у Соймонов
Томскій,Колыванскій и Екатеринбургскій стремительно атакуютъ въ штыки правѣе первыхъ.Б
длится нѣск.времени съ перемѣннымъ успѣхомъ. Часть Томскаго п.врывается въ редутъ № 2,
тѣмъ въ лагерь дивизіи Лэси-Ивенса. Екатеринбургскій переходитъ Киленъ-Балку и также д
ходитъ до Англ.лагеря.Оба полка,поддержаны резервами,несутъ большія потери,особенно ср
офицеровъ,и отходятъ къ верховью ущелья съ каменоломнями,гдѣ питаются вновь выстроиться
подъ прикрытіемъ арт-іи Г.-М.Жабокритскаго. Между тѣмъ,за батареями выстраиваются Углиц
кій и Бутырскій, а Владимірскій и Суздальскій остаются за ними въ резервѣ. Къ 10 утра,
Этимъ пунктъ,сраженіе переходитъ въ канонаду. У Павлова, Бородинскій и Тарутинскій мно-
колько разъ атакуютъ редутъ № I и тѣснятъ дивизію Лэси-Ивенса,но подоспѣвшія бригада Бен
тинка и 1½ бат.Французовъ присланныхъ Генераломъ Боске,возстанавливаютъ положеніе и Рус
скіе вынуждены спуститься по оврагу съ каменоломнями въ Инкерманскую долину. Горчаковъ
дѣйствуетъ вяло и Боске,оставивъ только одну бригаду противъ него,посылаетъ 7000 ч. на
мощь Англичанамъ. Тѣмъ временемъ,отъ Павлова подошли Охотскій,Якутскій и Селенгинскі

Охотскій овладѣваетъ редутомъ № 1, но цѣной большихъ потерь, въ частности, почти всѣхъ офицеровъ. Селенгинскій и Якутскій опрокидываютъ Англ. гвардію и дивизію Каткарта, выходя имъ во флангъ, по ущелью, гдѣ проходитъ старая почтовая дорога. Англ. гвардія и дивизія Лэси-Ивенса и Каткарта начинаютъ отступать, редутъ № 2 взятъ и Русскіе вторично занимаютъ Англ. лагерь. Въ этотъ моментъ прибываютъ 3 французскія бригады, присланныя Боскэ и рѣшившія участь боя. Къ 11 утра, вся тяжесть лежитъ на ослабленныхъ Охотскомъ, Селенгинскомъ и Якутскомъ полкахъ. Изъ колонны Соймонова, Углицкій и Бутырскій прикрываютъ арт-ю а Владимірскій и Суздальскій оставлены Ген. Данненбергомъ въ резервѣ, на случай отступленія Екатеринбургскій, Томскій и Колыванскій отведены съ поля сраженія, ввиду тяжелаго урона, такіе отведены Бородинскій и Тарутинскій изъ колонны Павлова. Численный перевѣсъ оказывается у Союзниковъ. Три упомянутыхъ полка должны отступать съ боемъ, удерживая высоты, пока Арт-ія не спустится къ Инкерманскому мосту. Владимірскій и Суздальскій выдвинуты для прикрытія отступленія и поддержанія стрѣльбой пароходовъ "Владиміръ" и "Херсонесъ", прикрывать Союзниковъ прекратить преслѣдованіе и ограничиться огнемъ. Бой конченъ въ 2½ дня. Изъ гарнизона Севастополя, успѣшно дѣйствовалъ Минскій Пѣх.п. съ 4 орд., выведенный съ 6-го бастіона Г.-М. Тимофеевымъ, который подъ прикрытіемъ тумана вспололошилъ французовъ и привлекъ къ себѣ ихъ покрѣпленія (26 Линейный и 5 Егерскій) и, наконецъ, подвелъ противника подъ огонь крѣпостной арт-іи. Потери Русскихъ: 2.969 уб., 7.665 ран., изъ гарнизона около 1.000, всего около 12.000, Союзниковъ: около 4.500. Высокія Русскія потери объясняются атаками въ сомкнутыхъ строяхъ и превосходствомъ оружія противника.

1855.5.2 ЕВПАТОРІЯ. Англо-Французскія войска, оставленныя въ Евпаторіи вслѣдъ высадки, являются постоянной угрозой для сообщеній Русской Арміи. Кн. Меншиковъ намѣчаетъ нападеніе на Евпаторію. До Ноября 1854 г. городъ прикрытъ каменной стѣной, впереди которой нѣсколько бастіоновъ слабой профили, съ орд. малаго калибра. Послѣ Инкермана, построенъ сплошной земляной валъ, съ глубокимъ и широкимъ рвомъ. Въ теченіи 2 недѣль передъ штурмомъ, б-рея значительно усилены и вооружены и 6 военныхъ пароходовъ на рейдѣ могутъ помочь оборонѣ. Атака поручена Г.-Л. Хрулеву (22 бат., 24 эск., 5 сот., всего около 19.000 ч. и 108 орд.). 28 Января высадились 21.600 Турокъ съ 2 б-реями. Кромѣ того, въ городѣ 10.000 Турокъ, 1.000 вооруженныхъ Татаръ, небольшой отрядъ Французской пѣхоты и 276 Французскихъ моряковъ. Глав. атака намѣчена на центръ, а для отвлеченія части против-ка, атаки на оба фланга. Правая колонна: Г.-М. Бобылевъ - 8 бат., 14 эск., 2 сот., 36 орд.; средняя: Г.-М. Тетеревиновъ - 7 бат., 1 сот. 36 орд.; лѣвая: Г.-М. Огаревъ - 7 бат., 10 эск., 2 сот., 36 орд. У с. Сакъ, для наблюденія за Косой, Г.-Л. Бар. Врангель; Каргопольскій и Кинбурнскій Драг. п.п., Конно-легкая № 29 б-рея. У с. Багай, для прикрытія сообщеній съ Симферополемъ, Г.-Л. Корфъ: Новомиргородскій и Елисаветградскій Улан. п.п.. 5 Февраля, къ разсвѣту, войска боевой линіи и 76 орд. занимаютъ позиціи. Въ резервѣ 32 орд. Въ 20 сах. за арт-іей, въ I-й линіи 6 бат., по 2 отъ каждой колонны, въ двѣ линіи ротныхъ колоннъ; въ 200 сах. за ними, во 2-й линіи, 6 бат., по 2 отъ каждой колонны, въ полуротныхъ колоннахъ; въ 200 сах. резервъ: 4 б-на отъ правой, 3 отъ средней и 3 отъ лѣвой колонны. Кав-ія уступами за внѣшними флангами резервовъ. Въ 6 утра, послѣ перваго непр. выстрѣла, общая канонада и штуцерный огонь. Хрулевъ сразу выдвигаетъ изъ резерва, на лѣв. флангъ боевой линіи, 16 орд. Со стороны Сакскаго озера, наступаетъ Подполк. Панаевъ: Греческій батальонъ и 4 сотни спѣшенныхъ казаковъ, за ними бат-нъ спѣшенныхъ драгунъ Московскаго п. Панаевъ подходитъ на 100 шаговъ отъ укр-ій города и изъ резерва прав. фланга выдвинута въ боевую линію Конно-легкая № 19 б-рея. Непр. арт-ія частично приведена въ молчаніе. Лѣвая колонна дѣлаетъ слабую попытку штурма. Къ 10 утра, б-рея подошла на 150 сах., лѣвый флангъ даже на 100 сах. къ городской оградѣ. Подъ прикрытіемъ арт. огня, 2 бат-на Азовскаго Пѣх.п. штурмуютъ, лѣвые ихъ Греческій бат., а за ними бат. спѣшенныхъ драгунъ. Несмотря на сильный огонь и потери многихъ начальниковъ, войска доходятъ до рва, но перейти не могутъ, т.к. онъ наполненъ водой, а лѣстницы коротки. Колонна Огарева отходитъ къ кладбищу, и Хрулевъ, обнаруживъ крупныя силы прот-ка, приказываетъ отступать. Потери Русскихъ: 168 уб., 582 ран., Союзниковъ: 377 уб. и ран.

1855.4.8 ЧЕРНАЯ. Чтобы оттѣснить непр-ля отъ р. Черной къ Сапунъ-горѣ, Главнокомандующій Ген. отъ Арт. Кн. Горчаковъ рѣшаетъ завладѣть Федюхинами высотами. На этихъ возвышенностяхъ, непр-ль занимаетъ очень сильную позицію. Между восточной и средней высотами, проходитъ дорога отъ Мекензіевыхъ высотъ къ Балаклавѣ, которая переходитъ р. Черную по т. наз. Трактирному мосту. Кромѣ рѣчки, позиція съ фронта прикрыта водопроводнымъ каналомъ. Трактирный мостъ защищенъ предмостнымъ укр-іемъ, за которымъ 2 эполемента; на горѣ Гасфорта нѣсколько б-рей и эполементы; на Федюхиныхъ высотахъ ложементы въ нѣск. ярусовъ; вдоль гребня Сапунъ горы почти непрерывный рядъ б-рей, редутовъ и ложементовъ. На горѣ Гасфорта стоятъ Сардинскія дивизіи Дурандо и Тротти и рез. бриг. Джустиніани (всего 23 бат.), кавалерія Савоару (4 эск.) и бат-нъ крѣпостной арт-іи; всего 9.100 ч. и 36 орд. На Федюхиныхъ высотахъ, Французскія дивизіи Фоне, Каму, Гербильонъ, всего 17.858 ч. и 48 орд., въ резервѣ дивизіи Дюлакъ и д-Орель, Ламотъ-Рухъ и Импер. Гвардія, всего 24.000 ч. Могутъ прибыть по тревогѣ: Кав. див. Морриса - 2.537 ч., изъ Балаклавской равнины, Англ. Кав. бриг. Скарлета - 3.000 ч. изъ Кадыкіой, 10.000 Турокъ и Кав. див. д-Алонвиль - 2.000 ч., изъ подъ Балаклавы. Горчаковъ выдѣляетъ для атаки до 90.000 ч. изъ общаго числа 115.000: два отряда, всего до 31.000, 132 орд съ резервомъ 27.000 и 14 орд. и, для вылазки изъ Севастополя, 31.000 ч. Правый отрядъ, на Трактиръ - гдѣ ждать приказа форсировать рѣчку - затѣмъ на Федюхины высоты: Ген. Реадъ: 12-я П.д.: Азовскій Пѣх., Украинскій и Одесскій Ег., 7-я П.д.: Могилевскій Пѣх., Витебскій и Полоцкій Ег., 7-я и 12-я Арт. бригады. (Резервъ расположенъ въ тылу Реада).

Лѣвый отрядъ, на Телеграфную гору, и когда будетъ приказано, на гору Гасфорта: Ген. Липранди: 6-я П.д.: Низовскій и Симбирскій Ег., 12-я П.д.: Днѣпровскій

17-я П.д.:Московскій и Бутырскій Пѣх.,Бородинскій и Тарутинскій Ег., 6-я и 17-я Арт.бригады,части 3 и 6 Стрѣлковыхъ бат-въ и Саперная бат-на. Резервъ: 4-я Пѣх.див.: Азовскій и Олонецкій Пѣх.,Шлиссельбургскій и Ладожскій Ег., 5-я П.д.:Архангелогородскій и Вологодскій Пѣх.,Костромской и Галицкій Ег., 4-я и 5-я Арт.бригады. Обѣ дивизіи стоятъ за Реадомъ. Почью на 4 Августа Русскія войска спускаются съ Мекензіевыхъ высотъ и образуютъ боевой порядокъ. Горчакову кажется,что произошла задержка, и онъ посылаетъ Реаду и Липранди неясное приказаніе "начинать дѣло",что Реадъ принимаетъ,какъ сигналъ къ атакѣ. Липранди наступаетъ на Телеграфную гору: послѣ арт.обстрѣла, 4-й бат. Тарутинскаго п. атакуетъ въ ротныхъ колоннахъ,подъ прикрытіемъ цѣпи охотниковъ и роты 6 Стрѣлковаго б-на. Первая траншея взята и общая атака всего полка позволяетъ захватить Телеграфную гору. Арт-ія начинаетъ обстрѣлъ горы Гасфорта. Прибывшій Горчаковъ рѣшаетъ что главную атаку надо произвести здѣсь и что,при поддержкѣ 5-й П.д. изъ резерва,Липранди долженъ взять гору Гасфорта. Но пока Липранди спускается къ р.Черной, а 5-я П.д. развертывается, Реадъ бросилъ въ атаку 12-ю и 7-ю П.д. Видя,что произошла путаница,Горчаковъ останавливаетъ Липранди. 5-ю П.д.отправляетъ къ Реаду черезъ Трактирный мостъ. 12-я П.д. быстро подходитъ къ мосту и занимаетъ,очищенное Французами 2-й бригады Фальи,предмостное укр-ie.Перейдя вбродъ рѣчку и водопроводный каналъ,несмотря на картечный огонь и потерю почти всѣхъ офицеровъ, 3-й и 4-й бат-ны Одесскаго п. захватываютъ б-рею на первомъ уступѣ центральной Федюхиной высоты.Но оправившіеся Французы,съ помощью арт-іи на высотахъ,отбрасываютъ 12-ю П.д. за рѣчку. 7-я П.д. атакуетъ западный скатъ центральной высоты и беретъ нѣск.ложементовъ,но не поддержанная арт-іей (для которой не нашлось мостиковъ черезъ каналъ)-и резервной 4-й П.д.(которая не смогла пробиться,сквозь резервную арт-ію и обозы,запрудившіе единственную дорогу),подъ картечнымъ огнемъ и натискомъ 50-го и 82-го Линейныхъ п.п. и 3-го Зуавскаго, она отступаетъ съ большими потерями. Къ Трактирному мосту подходитъ 5-я П.д., а на Федюхины высоты прибываютъ Импер.гвардія,дивизіи Дюлакъ и Левальянъ,бригада Сенъже и 5 конныхъ б-рей. Полки 5-й П.д. пущены частями въ атаку,во время которой убитъ Реадъ. Хотя Галицкій п.смогъ продвинуться за водопроводный каналъ,а Вологодскій даже донесъ до скатовъ Федюхиныхъ высотъ, дѣло явно проиграно и Горчаковъ приказываетъ отступать. Потери Русскихъ 8.000 уб.и ран., Французовъ 2.000 уб.и ран.

Оборона Севастополя

1854.28.9 Начало осады:расположеніе Русскихъ войскъ. I. Городская сторона: I-е отдѣленіе Береговая батарея № 10 – Литовскій Ег.(2 р.6-го бат.),Александровская б-рея – Литовскій Ег.(1 р.6-го бат.),Береговая б-рея № 8 – Литовскій Ег.(½ р.6-го бат.), 7-й Бастіонъ – Бѣлостокскій Пѣх.(6-й бат.),между 6-мъ и 7-мъ Бастіонами – Виленскій Ег.(6-й бат.),6-й Бастіонъ – Брестскій Пѣх.(6-й бат.),между 5-мъ и 6-мъ Бастіонами – Брестскій Пѣх.(5-й бат.), 5-й Бастіонъ – Бѣлостокскій Пѣх.(5-й бат.),Редутъ № I."Шварца" – Литовскій Ег.(½ р. 6-го бат.),въ резервѣ за баракомъ 5-го Бастіона – Минскій Пѣх.,33 Флотскій Экипажъ,13 Арт.бриг (I див-нъ). 2-е отдѣленіе:между редутомъ № I и 4-мъ Бастіономъ – 29 Флотскій Экипажъ, 4-й Бастіонъ – 2 Пластунскій баталіонъ, на бульварѣ – 34 Флотскій Экипажъ, въ резервѣ за Каменнымъ погребомъ – Тарутинскій Ег.(3-й бат.), за бараками 4-го Бастіона – 32 и 37 Флотскіе Экипажи, глав.резервъ Городской стороны: на Театральной площади – Тарутинскій Ег.(I-2-й и 4-й бат-ны),Волынскій Пѣх.(6-й бат.),Минскій Пѣх.(6-й бат.),на Николаевской площади 14 Арт.бриг.(Л 4) и 17 Арт.бриг.(Л 4). 2. Корабельная сторона: 3-е отдѣленіе:у казармъ Морской артиллеріи – 45 Флотскій Экипажъ, въ траншеѣ между казармами и 3-мъ бастіономъ – Московскій Пѣх.(3-й бат.),3-й Бастіонъ – 40 и 41 Флотскіе Экипажи, въ траншеѣ между 3-мъ Бастіономъ и Батареей № 3"Будищева" – Московскій Пѣх.(4-й бат.),въ траншеѣ между садомъ и Доковымъ оврагомъ – 38 Флотскій Экипажъ, въ резервѣ между Морскимъ Госпиталемъ и Доковымъ оврагомъ – Московскій Пѣх.(1-й и 2-й бат-ны), 4-е отдѣленіе: у Доковаго оврага – 44 Флотскій Экипажъ, Малаховъ Курганъ – 36 Флотскій Экипажъ, между Малаховымъ Курганомъ и 2-мъ Бастіономъ – Бутырскій Пѣх.(I-й бат.),2-й Бастіонъ – Бородинскій Ег.(I-й бат.),между 2-мъ Бастіономъ и Киленъ-бухтой – 8 Пластунскій баталіонъ, въ резервѣ за Малаховымъ Курганомъ 35 и 39 Флотскіе Экипажи, глав.резервъ Корабельной стороны: въ морскихъ казармахъ – Бородинскій Ег.(2-й,3-й и 4-й бат-ны),17 Арт.бриг.(Л 5),въ Ушаковой бухтѣ – Бутырскій Пѣх. (2-й,3-й и 4-й бат-ны). Затопленіе кораблей: 1854.10.9,поперекъ рейда:корабли Трехъ Святителя,Селафаилъ,Уріилъ,Варна и Силистрія; фрегаты Флора и Сизополь; въ концѣ Февраля:корабли Двѣнадцать Апостоловъ,Ростиславъ,Святославъ,и Гавріилъ; фрегаты Мидія и Месемврія; въ ночь на 29.8 корабли В.К.Константинъ,Парижъ,Храбрый,Чесма,Ягудіилъ,Имп.Марія; фрегатъ Кулевча; корветъ Калипсо; бриги Аргонавтъ,Эндиміонъ,Язонъ,Эней,Тезей; отведены къ сѣверному берегу пароходы:Владиміръ,Громоносецъ,Бессарабія,Крымъ,Одесса,Херсонесъ,Эльборусъ,Дунай, Грозный и Турокъ и транспортъ Гагра;пароходъ Корниловъ сожженъ въ докѣ.

1855.II.2 Атака на строющійся Селенгинскій редутъ,въ ночь на 12.2,зуавами и морской пѣхотой,отбита Ген.Хрущовымъ съ Волынскимъ Пѣх.;тремъ бат-мъ Селенгинскаго Пѣх.не пришлось вступить въ бой.1855.Въ ночь на 11 Марта: Ночной бой за ложементы впереди Камчатскаго люнета(захваченные Французами):справа атакуютъ I-й и 3-й бат-ны Камчатскаго п.,слѣва I-й и 4-й Днѣпровскаго,подступы мекр-ля разрушаетъ бат-нъ 35-го и 44-го Флотскихъ Экипажей.Первую франц.параллель берутъ I-й,3-й,4-й б-ны Камчатскаго,поддержанные 3-мъ бат.Днѣпровскаго. Въ резервѣ 2 б-на Волынскаго и 2 б-на Углицкаго.Подходятъ франц.резервы: лѣвая колонна – 3 роты 10 Егерскаго,3 б-на 2-го Иностраннаго п.,I бат. 98 Линейнаго, правая – 2 р. I-го Иностраннаго,2 бат.28 Линейнаго,I бат.18 Линейнаго,2 бат.I Гвард.Вольтижернаго; поддержка: 2 б-на 2 Гвард.Вольтижернаго,9 Егерскій,80 Линейный.Удержавъ параллель до окончанія разрушительныхъ работъ,чтобы дать время войскамъ отойти,изъ резерва двинуты: справа – I-й бат. Волынскаго,слѣва 2 р. 2-го бат.Волынскаго,2 р. I-го бат.Углицкаго и матросы.Одновременно, на Англ.траншеи ходили три небольшія колонны: правая – 60 матросовъ и 200 охотниковъ 6-го бат.Минскаго п.,средняя – 4 р.греческихъ волонтеровъ и 30 охот.40-го Флотскаго Экипажа, лѣвая – 64 штуцерныхъ матросовъ. Огонь этой послѣдней сбоку и въ тылъ Французамъ вынуждаетъ

Быстрый отходъ лѣв.фланга Французовъ,а стремительное наступленіе съ фронта,принуждаетъ ихъ къ отходу. Дальше ихъ 1-й параллели вылазка не предвидѣлась и не было резервовъ, Г.-Л.Хрулевъ приказываетъ возвращаться и съ трудомъ удается вернуть зарвавшихся солдатъ.

1855.26.5 Отбитіе штурма. Г.-Л.Хрулевъ. Противъ Франц.на Селенгинскомъ и Волынскомъ ред. Муромскій п.,2 б-на Черниговскаго,бат.Полтавскаго.Противъ Франц.на Камчатскомъ люнетѣ - 3 б-на Полтавскаго,бат.Владимірскаго,2 б-на Черниговскаго,2 б-на Суздальскаго; позже 2 б-на Орловскаго и Кременчугскаго . Противъ Англ.на каменоломни впереди 3-го Бастіона - 2 б-на Камчатскаго,2 роты резервнаго б-на, бат.Волынскаго п. Наступленіе Французовъ: Правая колонна - Алжирскіе стрѣлки, средняя - 50 Линейный, лѣвая - 3 Зуавскій. Въ подкрѣпленіе - 3 Егерскій, 100 Линейный.

1855.6.6 Отбитіе штурма. Г.-Л.Хрулевъ,всего 21.000 ч. Противъ 30.000 Французовъ: Ген.Кн. Трусовъ: на 1-мъ Бастіонѣ - Кременчугскій п.,2 б-на Орловскаго, на 2-мъ Бастіонѣ - Владимірскій п.,на куртинѣ 2 б-на Суздальскаго,сводный бат.Якутскаго и Селенгинскаго. Ген.Замаевъ: на Малаховомъ Курганѣ и батареѣ Жерве -Полтавскій,Сѣвскій,Якутскій,Черниговскій,2 б-на Селенгинскаго,Елецкій. Противъ 14.000 Англичанъ: на 3-мъ Бастіонѣ и ближней батареѣ: Ген. Лисенко: Брянскій,Охотскій,часть Томскаго. Штурмъ отбитъ по всей линіи.(Французы потеряли 3.000 ч.,2 убитыхъ генераловъ).Неполный списокъ атакующихъ: На 2-й Бастіонъ - Ген.Мейнинъ: 3 Зуавскій, 2 б-на 95 Линейнаго,1 бат. Гвард.Вольтижеровъ,въ резервѣ 4 б-на Гвард. Вольтижеровъ,позже 80 Линейный. На лѣвый фасъ Малахова Кургана-Ген.Брюне: 91 Линейный. На правый фасъ - Ген.д-Отмаръ:5 Егерскій,19 Линейный,26 Линейный,за ними 39 Линейный, 7 Линейный и Гвард.Зуавы. Въ резервѣ Гвардейская дивизія.

1855.27.8 Послѣдній штурмъ,закончившійся взятіемъ Малахова Кургана. Ген.-Ад. Кн.Горчаковъ А. Корабельная сторона: Г.-Л.Хрулевъ,потомъ Мартинау и Непелевъ,до 23.000 ч.:1)Сабанинскій,съ 7.000 противъ 16.000 Французовъ: на 2-мъ Бастіонѣ - 2 б-на Олонецкаго,1 бат,Кременчугскаго,1 бат. Бѣлостокскаго(1.600 ч.);правѣе на куртинѣ - 2 б-на Муромскаго,2 б-на Олонецкаго,Шлиссельбургскій,2 б-на Черниговскаго,2 б-на Полтавскаго, 1 бат.Кременчугскаго, Сѣвскій,4 орд.отъ 11 Арт.бриг.(4.500 ч.); лѣвѣе бастіона - 2 б-на Бѣлозерскаго(800 ч.). С 12 ч.до 3 ч.дня отбиты три штурма. 2) Ген.Буосау,затѣмъ Лиженко,съ 6.500 ч.противъ 12.000 Французовъ: на Малаховомъ Курганѣ 4 резервныхъ бат-на: одинъ Модлинскаго,два Прагскаго, одинъ Замостьскаго,49 Курская дружина ополченія, позже Елецкій,Орловскій,Брянскій Всего 6 бат. - еще позже 2 б-на Ладожскаго, 48 Курская дружина (4.500 ч.). На батареѣ Жерве - Казанскій,Костромской,Галицкій (2.000 ч.). Съ 12 ч.до 2½ч.дня,Малаховъ занятъ Непр-лемъ,до 5 ч.дня контратаки на Малаховъ,съ присоединеніемъ Азовскаго и Одесскаго и рота 4 Саперная бат. и 6 Саперная бат. 3) Ген.Павловъ,съ 7.500 ч.противъ 11.000 Англичанъ: на 3-мъ Бастіонѣ - 2 б-на Владимірскаго (750 ч.), лѣвѣе - 2 б-на Суздальскаго, 2 б-на Якутскаго, 47 Курская дружина (2.600 ч.); правѣе Сводный резервный бат., 2 б-на Камчатскаго (1.450 ч.). На Пересыпи - 2 б-на Охотскаго (1.500 ч.); изъ резерва 2 б-на Селенгинскаго (1.200 ч.). Съ 1 ч. по 2 ч.дня отбиты два штурма. Б. Городская сторона. Ген.Семякинъ. На 5-мъ Бастіонѣ и люнетѣ Шварца - 2 б-на Житомірскаго, 1 бат.Екатеринбургскаго, Минскій, 1 бат.Подольскаго, Сводный бат.Бѣлостокскаго. Съ 2 ч.до 3 ч.дня отбиты два штурма.В. Начало отхода на Сѣверную сторону,съ 7 ч.вечера,подъ прикрытіемъ двухъ арьергардовъ: 1.На Корабельной сторонѣ Ген.Непелевъ:Азовскій,Одесскій,Казанскій. 2.На Городской сторонѣ Ген.Хрущовъ: Тобольскій,Волынскій,Минскій. Атака Французовъ: На Малаховъ Курганъ,2-й Бастіонъ и куртину, Ген.Боскъ: дивизія Мак-Магона(1 Зуавскій и 7 Линейный - 1 Егерскій бат. 20 Линейный,27 Линейный),въ резервѣ 3 Зуавскій,50 Линейный,Алжирскіе стрѣлки и 2 б-на Гвард.Зуавовъ, штурмуетъ Малаховъ Курганъ. Дивизія Дюлака: 17 Егерскій бат.,4 Егерскій бат.,61 Линейный - на 2-й Бастіонъ. Дивизія Ламотъ-Руа (49 Линейный и 91 Линейный) на Куртину. По взятіи Малахова Кургана, 3-й Бастіонъ должны атаковать Англичане:2-я,3-я и Легкая дивизіи,бригада Кэмпбелля,а при успѣхѣ съ Корабельной стороны,дивизія д-Отмара и Левальяна,обезпеченныя съ лѣв.фланга бригадомъ Соля,должны штурмовать 5-й Бастіонъ,редутъ Шварцъ и люнетъ Вѣлкина. По взятіи 5-го Бастіона,франц.дивизія Буа и Сардинская бригада Чіальдини должны атаковать 4-й Бастіонъ.Въ общемъ резервѣ франц.дивизія Пате. По взятіи Малахова Кургана,воодружено было на немъ знамя 20 Линейнаго полка, но т.наз.Бастіонъ Корнилова,составляющій часть Кургана,былъ удержанъ. Къ утру 28 Августа всѣ войска очистили Городъ.

СВИТА Е.И.В. — SUITE IMPÉRIALE

ОБЩЕ-ГЕНЕРАЛЬСКАЯ ФОРМА - TENUE COMMUNE DES GÉNÉRAUX

ГЕНЕРАЛЬНЫЙ ШТАБЪ - ETAT-MAJOR GÉNÉRAL
АДЪЮТАНТЫ и т.д. - AIDES·DE·CAMP etc.

РОССІЯ-400-RUSSIE

Плацъ-маіоры и т.д., гевальдигеры, вагенмейстеры, штальмейстеры
MAJORS DE PLACE etc., GEWALDIGERS, WAGENMEISTER, ÉCUYER

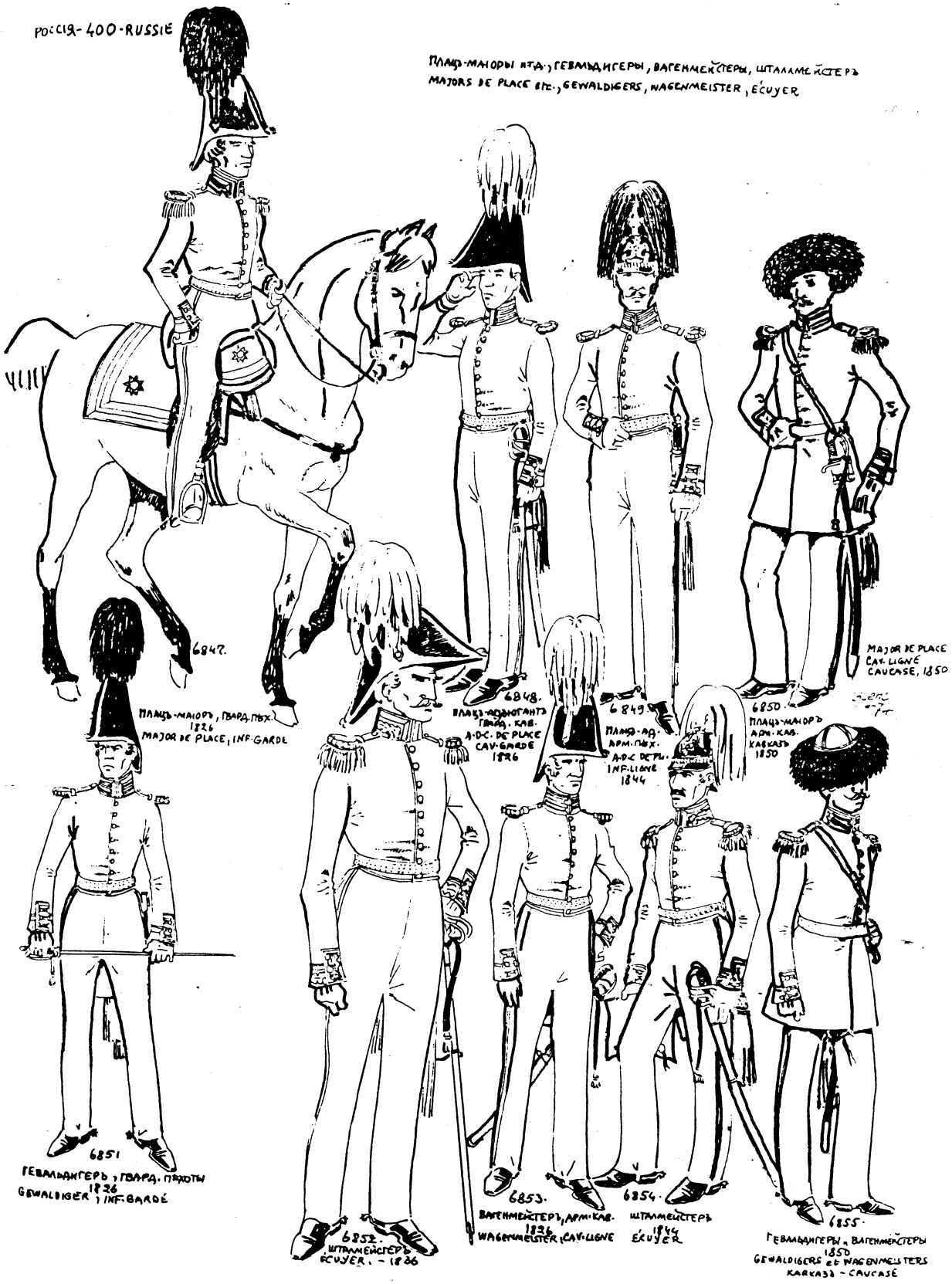

ИНЖЕНЕРЫ - INGÉNIEURS

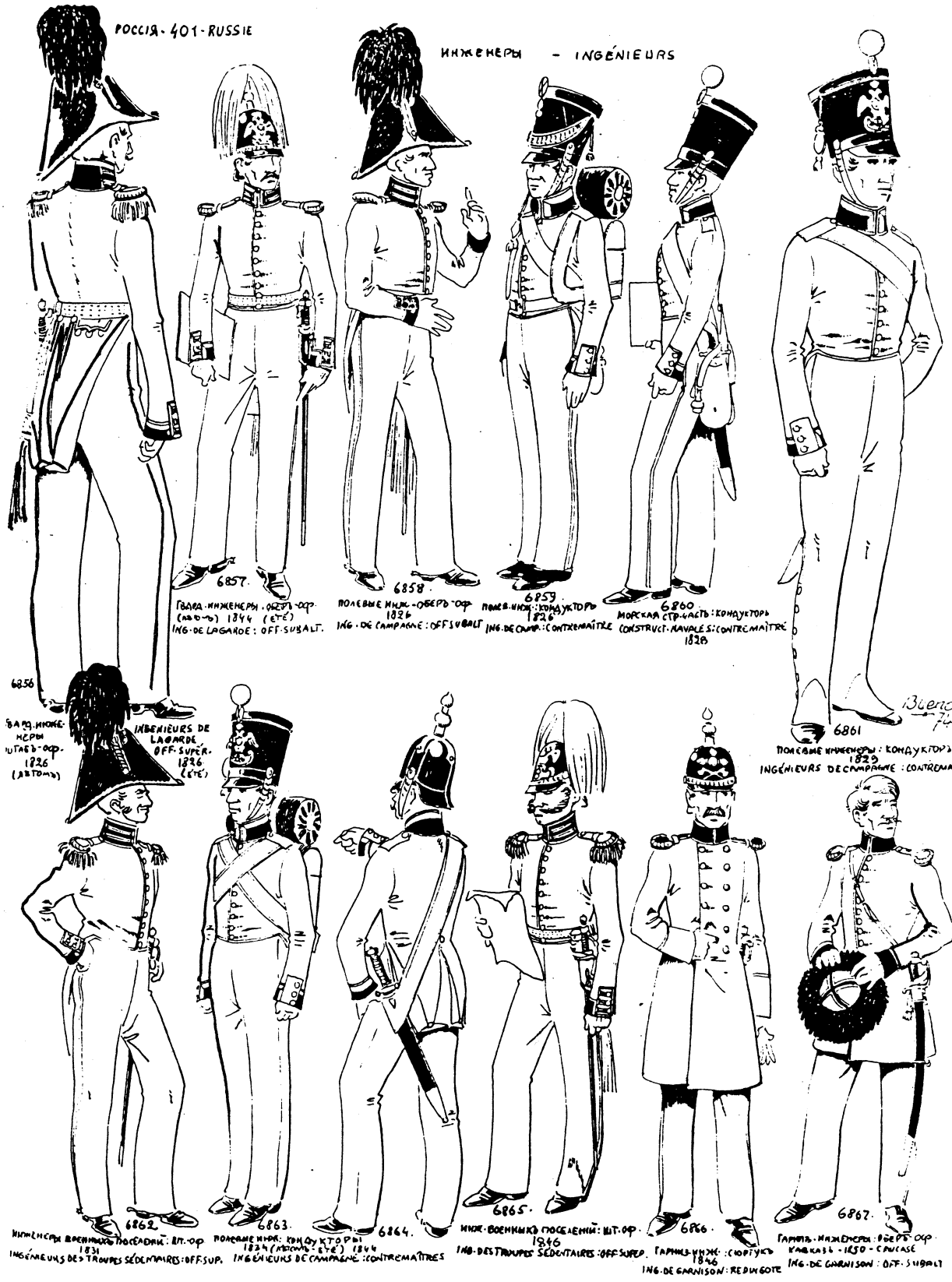

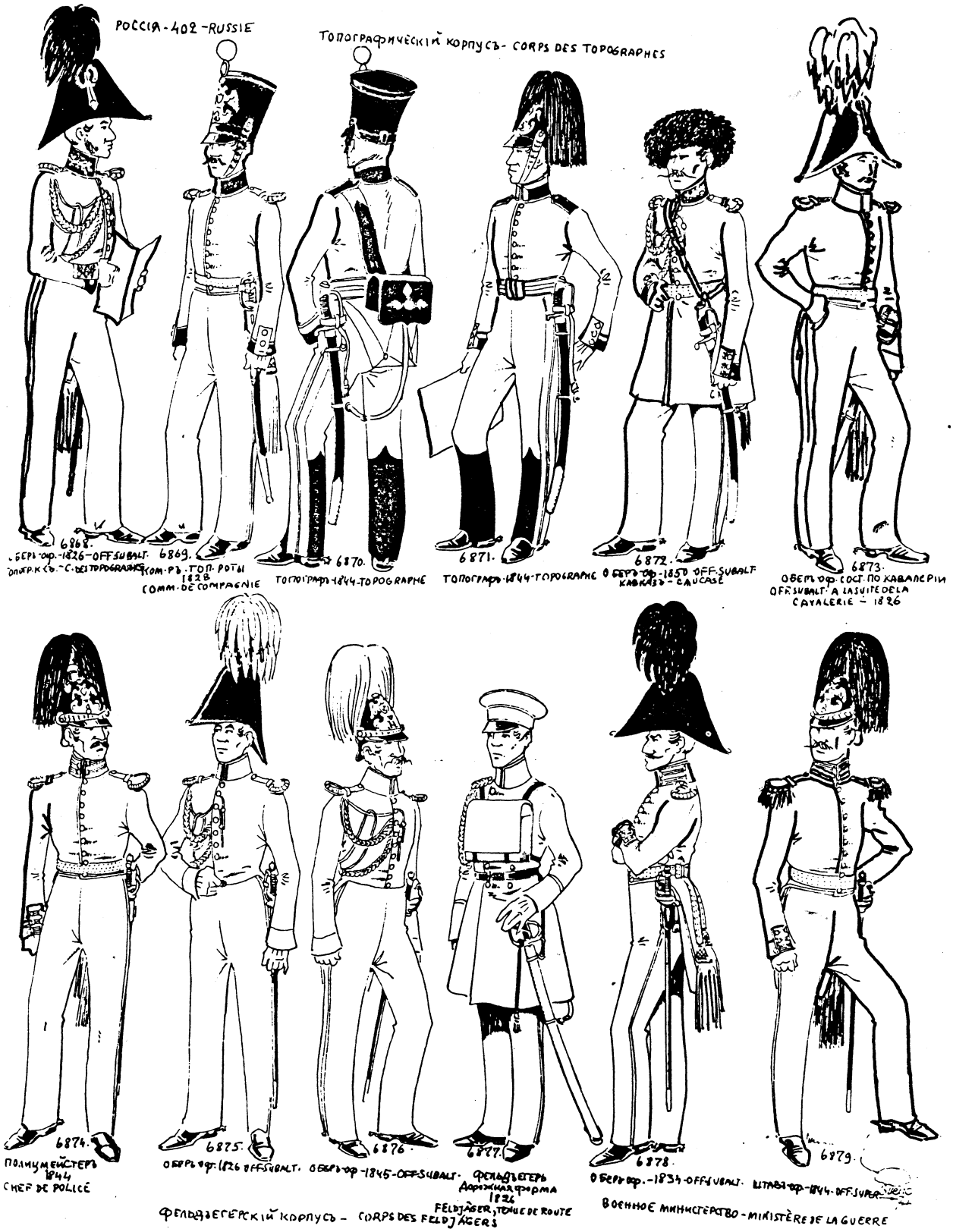
РОССІЯ - 402 - RUSSIE
Топографическій корпусъ - CORPS DES TOPOGRAPHES
6868.
Обер-оф.-1826-OFFSUBALT.
Опер.к.съ.-C.-DES TOPOGRAPHES
6869.
Ком.рт.топ.роты 1828
COMM.DE COMPAGNIE
6870.
Топограф-1844-TOPOGRAPHE
6871.
Топограф-1844-TOPOGRAPHE
6872.
Обер-оф.-1850 OFF.SUBALT. КАВКАЗЪ - CAUCASE
6873.
Обер-оф.сост.по кавалеріи
OFF.SUBALT.A LA SUITE DE LA CAVALERIE - 1826
6874.
Полицмейстеръ 1844
CHEF DE POLICE
6875.
Обер-оф.1826 OFFSUBALT.
6876.
Обер-оф-1845-OFFSUBALT.
6877.
Фельдъегерь Дорожная форма 1826
FELDJÄGER, TENUE DE ROUTE
6878.
Обер-оф.-1834-OFFSUBALT.
6879.
Штабъ-оф-1844-OFF.SUPER.
Фельдъегерскій корпусъ - CORPS DES FELDJÄGERS
Военное министерство - MINISTÈRE DE LA GUERRE

КАЗАЧЬИ ЧИНЫ

GRADES DIVERS DES COSAQUES

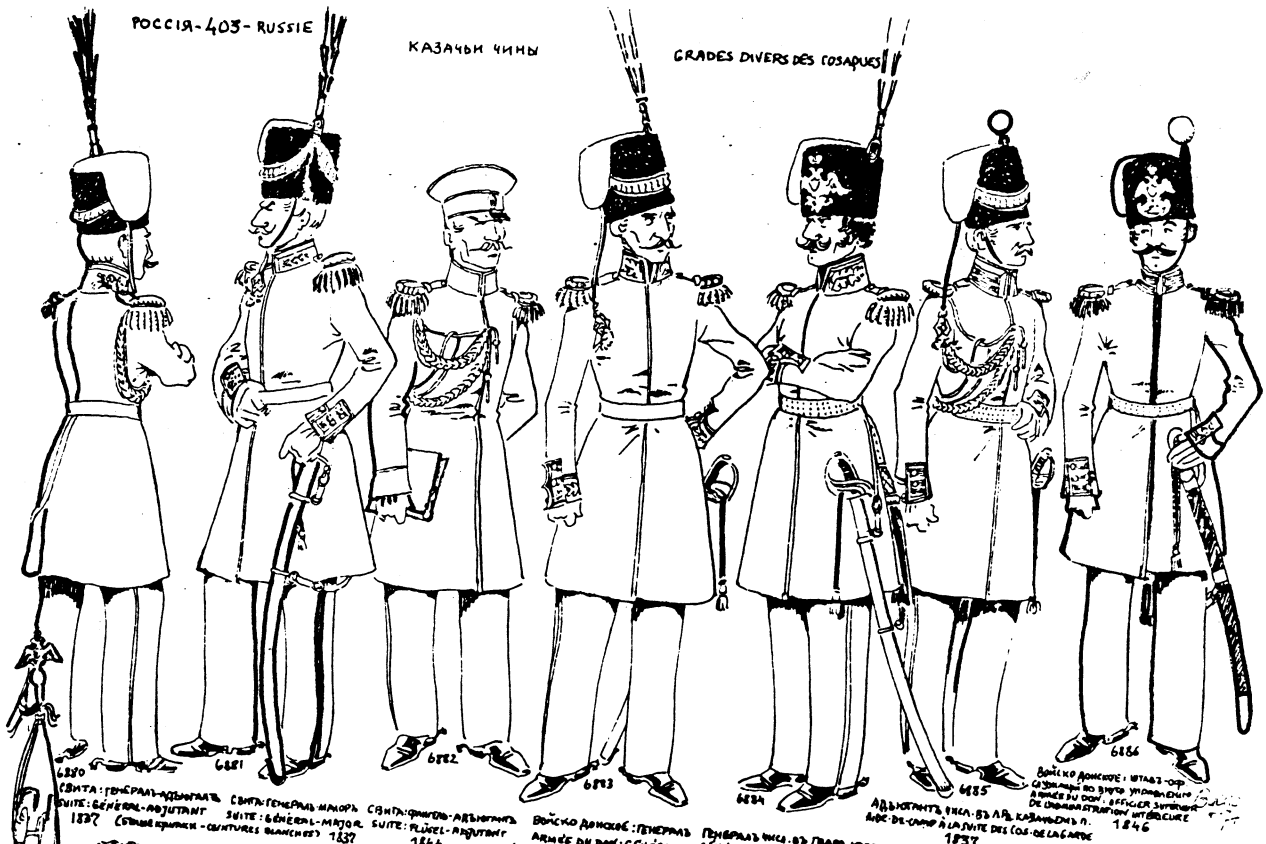

ДВОРЦОВЫЕ ГРЕНАДЕРЫ

GRENADIERS DU PALAIS

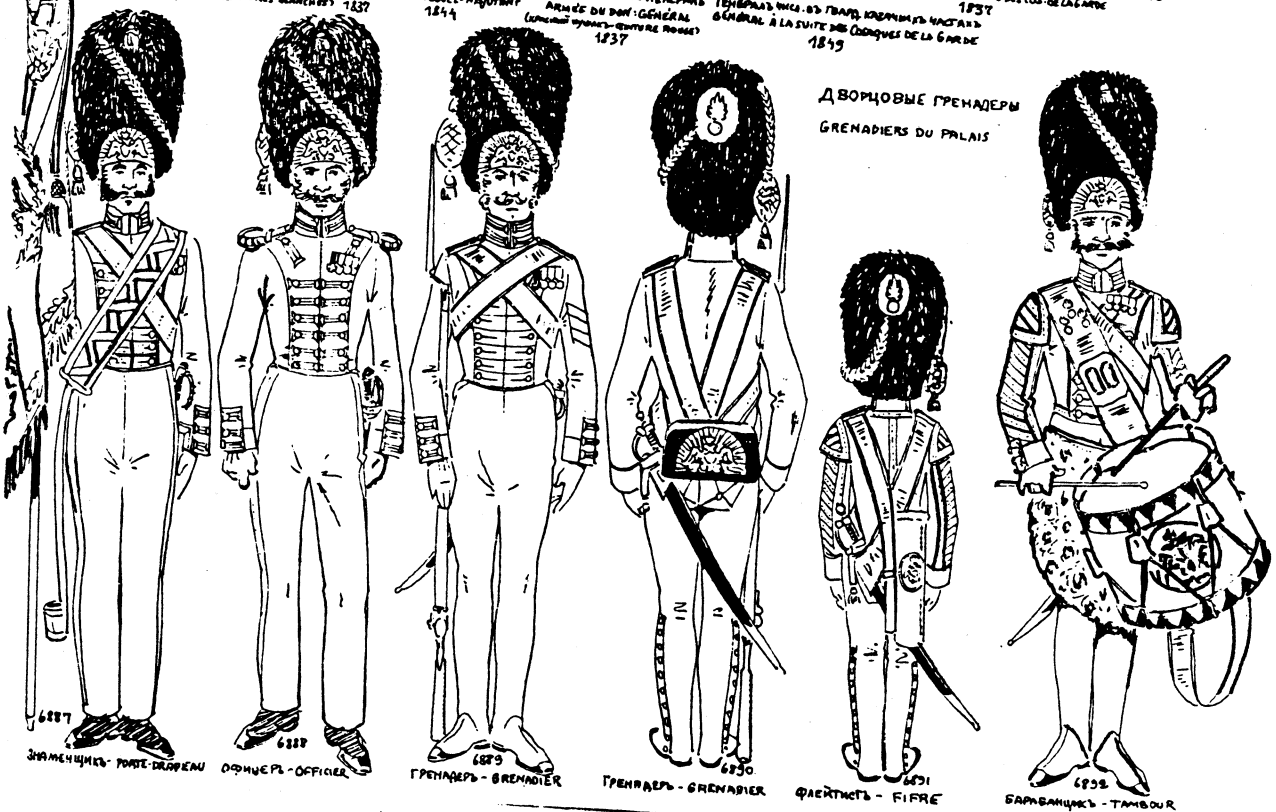

ДВОРЦОВЫЕ ГРЕНАДЕРЫ
GRENADIERS DU PALAIS
ИМВ. КОНВОЙ – ESCORTE IMPÉRIALE
6893
УНТЕР-ОФИЦЕРЪ (спешусь)
SOUS-OFFICIER (à pied)
6894
КАВКАЗСКІЙ-ГОРСКІЙ ЭСКАДРОНЪ
ESCADRON DE MONTAGNARDS DU CAUCASE
ОФИЦЕРЪ ПАР.Ф-OFFICIER GRANDE T.
6895
КАВК-ГОР.ЭСК. ОФИЦЕРЪ В ОБЫКН.Ф.
ESC.-MONT. CAUC.-OFFICIER TENUE ORDIN.
6896
КАВК-ГОР.ЭСК. ТРУБАЧЪ
ESC. MONT. CAUCASE TROMPETTE
6898
КОМАНДА ЛЕЗГИНЪ РЯДОВОЙ, ОБЫКН.Ф.
PELOTON DE LEZGHINS CAVALIER, TENUE ORDIN.
6897
КАВК-ГОР.ЭСК. ОРУЖЕНОСЕЦЪ
ESC.MONT.-CAUCASE-ECUYER
6899
КОМАНДА: ЛЕЗГИНЪ ОФИЦЕРЪ, ПАРАД.Ф.
PELOTON DE LEZGHINS – OFFICIER, GRANDE TENUE
КОМАНДА МУСУЛЬМАНЪ ОФИЦЕРЪ, ПАРАД.Ф.
PELOTON DE MUSULMANS OFFICIER, GRANDE TENUE
6900
6901
ОФИЦЕРЪ
OFFICIER
6902
КАЗАКЪ
COSAQUE
КАВКАЗСКІЙ КАЗАЧІЙ ЭСК. – ESC. DE COSAQUES DU CAUCASE

РОССІЯ. 405. RUSSIE

ГВАРДЕЙСКІЕ ЖАНДАРМЫ

GENDARMES DE LA GARDE

ГВАРДЕЙСКАЯ ПЕХОТА — INFANTERIE DE LA GARDE

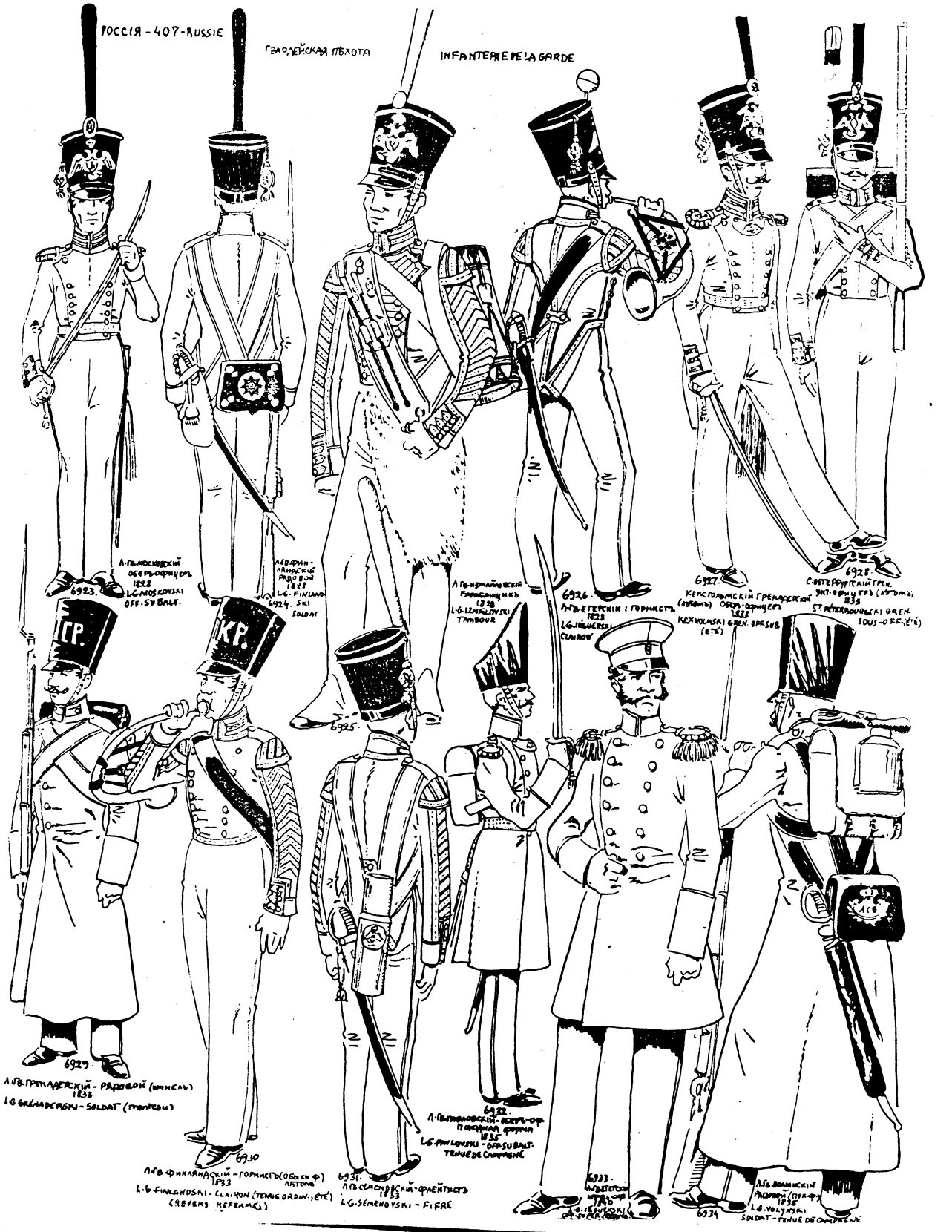
РОССІЯ - 407 - RUSSIE
ГВАРДЕЙСКАЯ ПѢХОТА
INFANTERIE DE LA GARDE
6923.
6924.
6925.
6926.
6927.
6928.
6929.
6930
6931.
6932.
6933.
6934.
Л.ГВ.ГРЕНАДЕРСКІЙ - РАДОВОЙ (шинель) 1838
LG GRENADIERS - SOLDAT (manteau)
Л.ГВ.ФИНЛЯНДСКІЙ - ГОРНИСТЬ (ОБШЕГО Ф) 1833
L.G FINLANDSKI - CLAIRON (TENUE ORDIN.-ÉTÉ)
(REVERS REFERMÉS)
ЛГВ СЕМЕНОВСКІЙ - ФЛЕЙТИСТЪ 1853
LG SÉMENOVSKI - FIFRE
Л.ГВ.ПАВЛОВСКІЙ - ОФИЦ.ОФ. II ПОЛЕВАЯ ФОРМА 1835
LG PAVLOVSKI - OFF SU BALT. TENUE DE CAMPAGNE
ЛГВ ВОЛЫНСКІЙ РЯДОВОЙ (ПОЛЕВ Ф) 1835
LG VOLYNSKI SOLDAT - TENUE DE CAMPAGNE

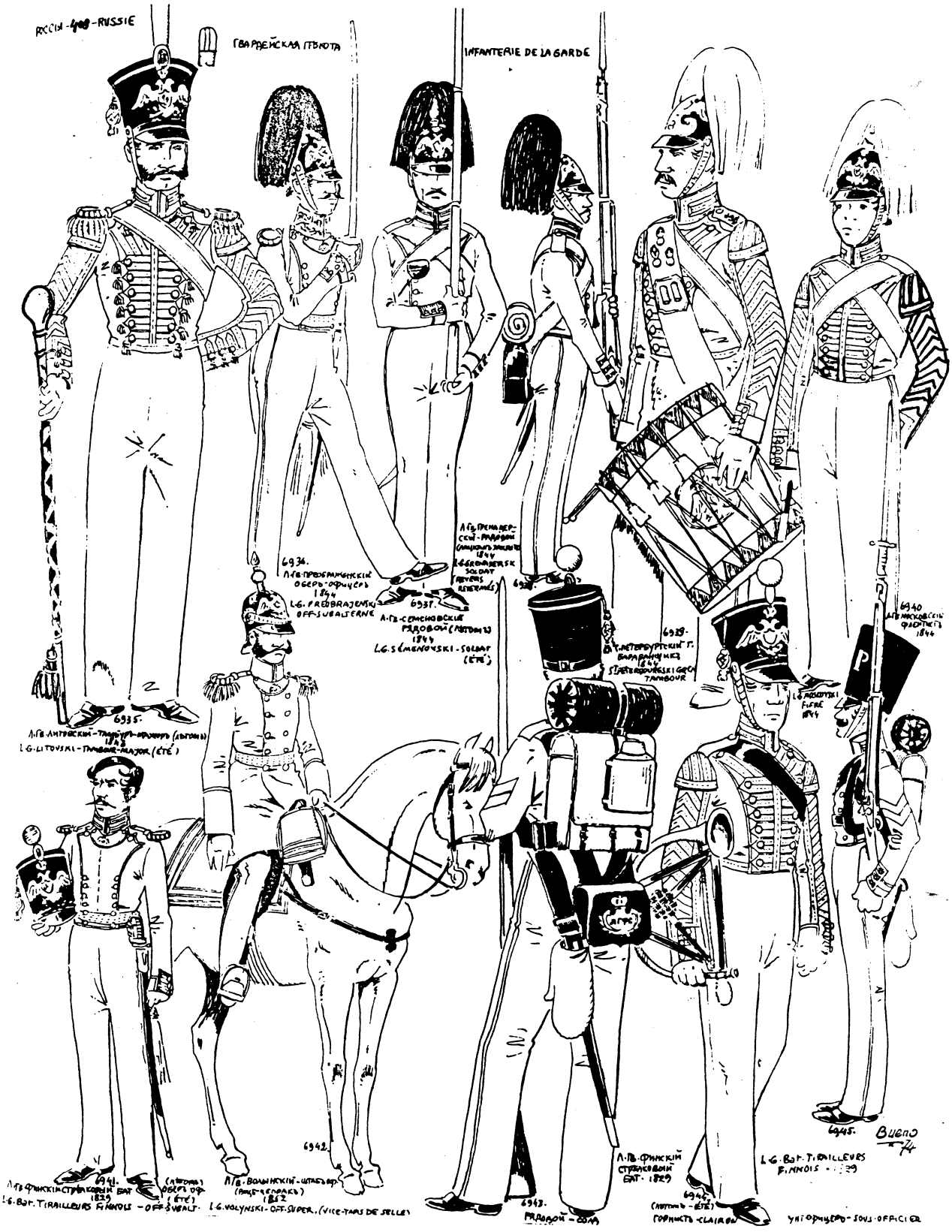
РОССИЯ - 408 - RUSSIE
ГВАРДЕЙСКАЯ ПЕХОТА
INFANTERIE DE LA GARDE
6936.
Л.Гв. ПРЕОБРАЖЕНСКИЙ ОБЕР-ОФИЦЕРЪ 1844
L.G. PREOBRAJENSKI OFFICIER SUBALTERNE
6937.
А.-Гв.-СЕМЕНОВСКІЙ РЯДОВОЙ (МУНДИРЪ) 1844
L.G. SEMENOVSKI - SOLDAT (ÉTÉ)
6938.
Л.Гв. ПРЕМЬЕР-СЕЖ - РЯДОВОЙ (ШИНЕЛЬ) 1844
L.G. PREMIER-SERGENT - SOLDAT (CAPOTE)
6939.
Л.Гв. ПЕХОТЫ ГР. БАРАБАНЩИКЪ 1844
L.G. D'INFANTERIE GRD TAMBOUR
6940.
Л.Гв. МОСКОВСКІЙ ФЛАНГЪ-РЯ 1844
6935.
Л.Гв. АНТРОВСКІЙ - ТАМБУРЪ-МАЖОРЪ (ДОЛМАНЪ) 1843
L.G. LITOVSKI - TAMBOUR-MAJOR (ÉTÉ)
6941.
Л.Гв. ФИНСКІЙ СТРѢЛКОВЫЙ БАТ. 1829
L.G. Bat. TIRAILLEURS FINNOIS - OFF. SUBALT.
(МУНДИРЪ) OFFICIER (ÉTÉ)
6942.
Л.Гв. ВОЛЫНСКІЙ - ШТАБЪ-ОФИЦЕРЪ (ВИЦЕ-ВАХМИСТРЪ) 1842
L.G. VOLYNSKI - OFF. SUPER. (VICE-TARS DE SELLE)
6943.
РЯДОВОЙ - SOLDAT
Л.Гв. ФИНСКІЙ СТРѢЛКОВЫЙ БАТ. 1829
6944.
(МУНДИРЪ - ÉTÉ)
УНТЕРОФИЦЕРЪ - SOUS-OFFICIER
L.G. Bat. TIRAILLEURS FINNOIS - 1829
6945.
Л.Гв. МОСКОВСКІЙ ФЛАНГЪ-РЯ 1844
Bueno

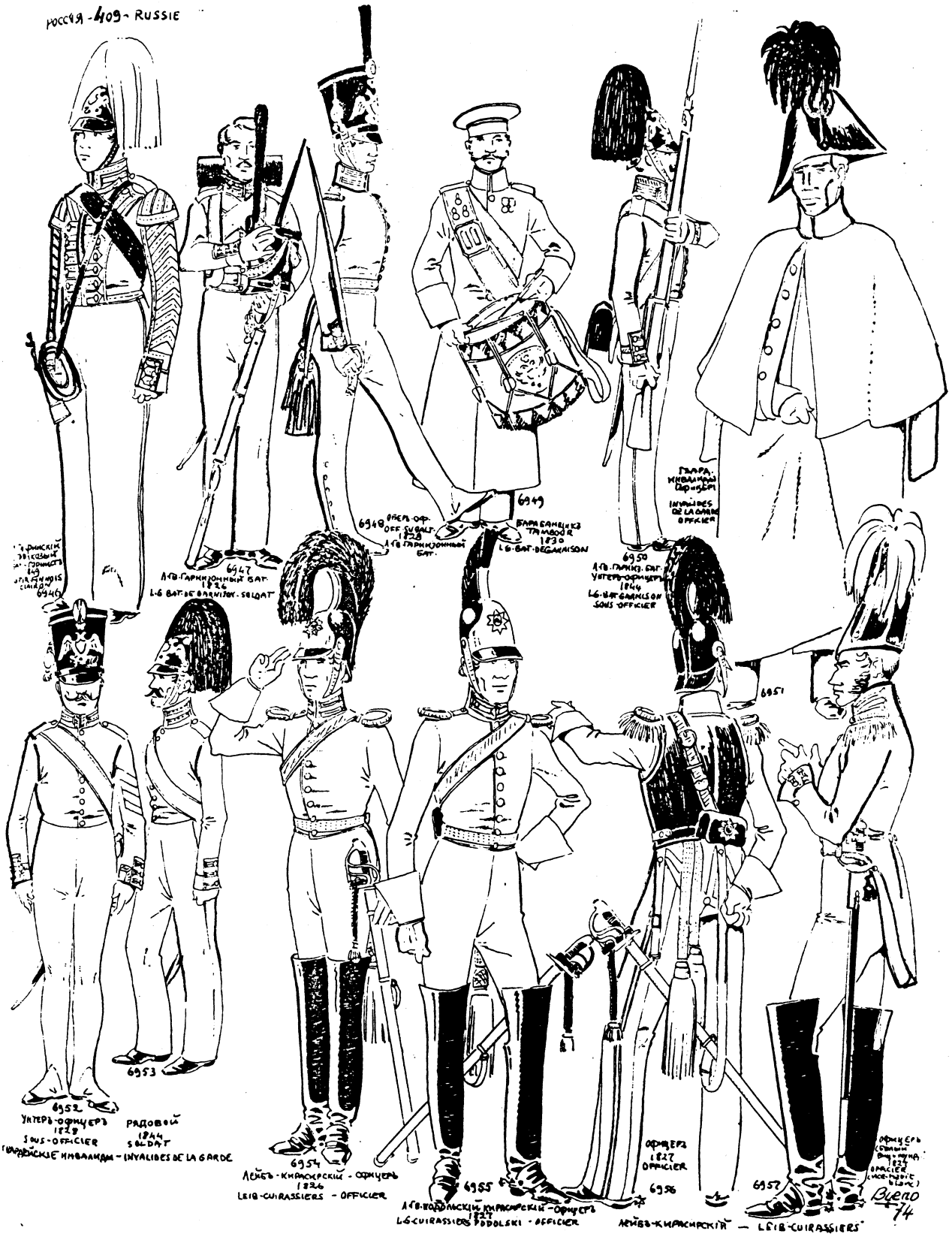
6946
6947
Л-ГВ. ГАРНИЗОННЫЙ БАТ. 1826
L-G BAT. DE GARNISON - SOLDAT
6948
ОФИЦ. ОФ.
OFF SUBALT.
1828
Л-ГВ ГАРНИЗОННЫЙ БАТ.
6949
БАРАБАНЩИКЪ
TAMBOUR
1830
L-G BAT. DE GARNISON
6950
Л-ГВ. ГАРНИЗ. БАТ.
УНТЕРЪ-ОФИЦЕРЪ
1844
L-G BAT. GARNISON
SOUS OFFICIER
ГВАРДЕЙСКІЕ ИНВАЛИДЫ
INVALIDES DE LA GARDE
OFFICIER
6951
6952
УНТЕРЪ-ОФИЦЕРЪ
1828
SOUS-OFFICIER
6953
РАДОВОЙ
1844
SOLDAT
6954
ЛЕЙБ-КИРАСИРСКІЙ - ОФИЦЕРЪ
1826
LEIB-CUIRASSIERS - OFFICIER
6955
Л-ГВ. ПОДОЛЬСКІЙ КИРАСИРСКІЙ - ОФИЦЕРЪ
1827
L-G CUIRASSIERS PODOLSKI - OFFICIER
6956
ОФИЦЕРЪ
1827
OFFICIER
ЛЕЙБ-КИРАСИРСКІЙ — LEIB-CUIRASSIERS
6957
Bueno
74

РОССІЯ-410-RUSSIE

ГВАРДЕЙСКІЕ КИРАСИРЫ — CUIRASSIERS DE LA GARDE

РОССІЯ - 411 - RUSSIE

ГВАРДЕЙСКІЕ КИРАСИРЫ - CUIRASSIERS DE LA GARDE

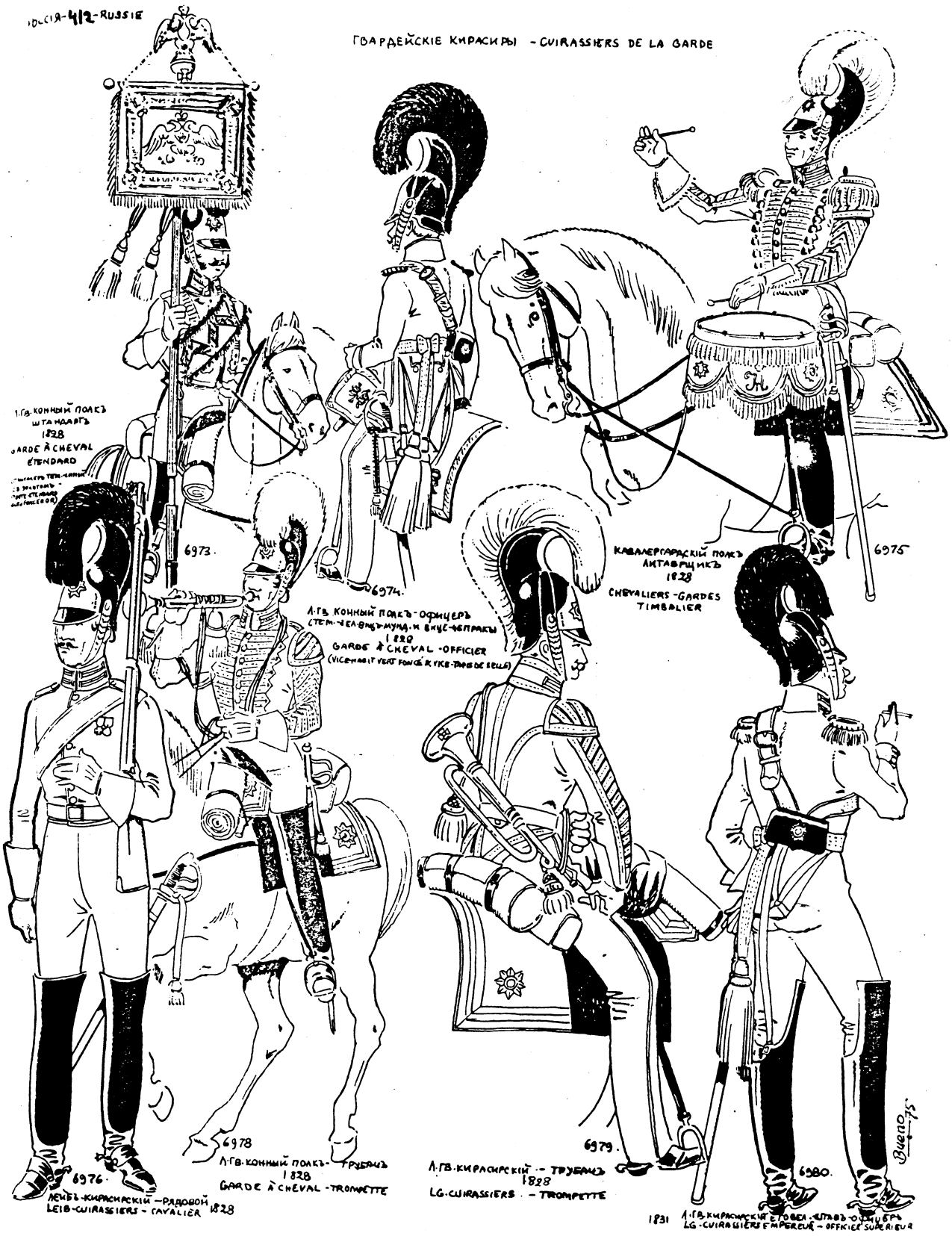

РОССІЯ-413- RUSSIE

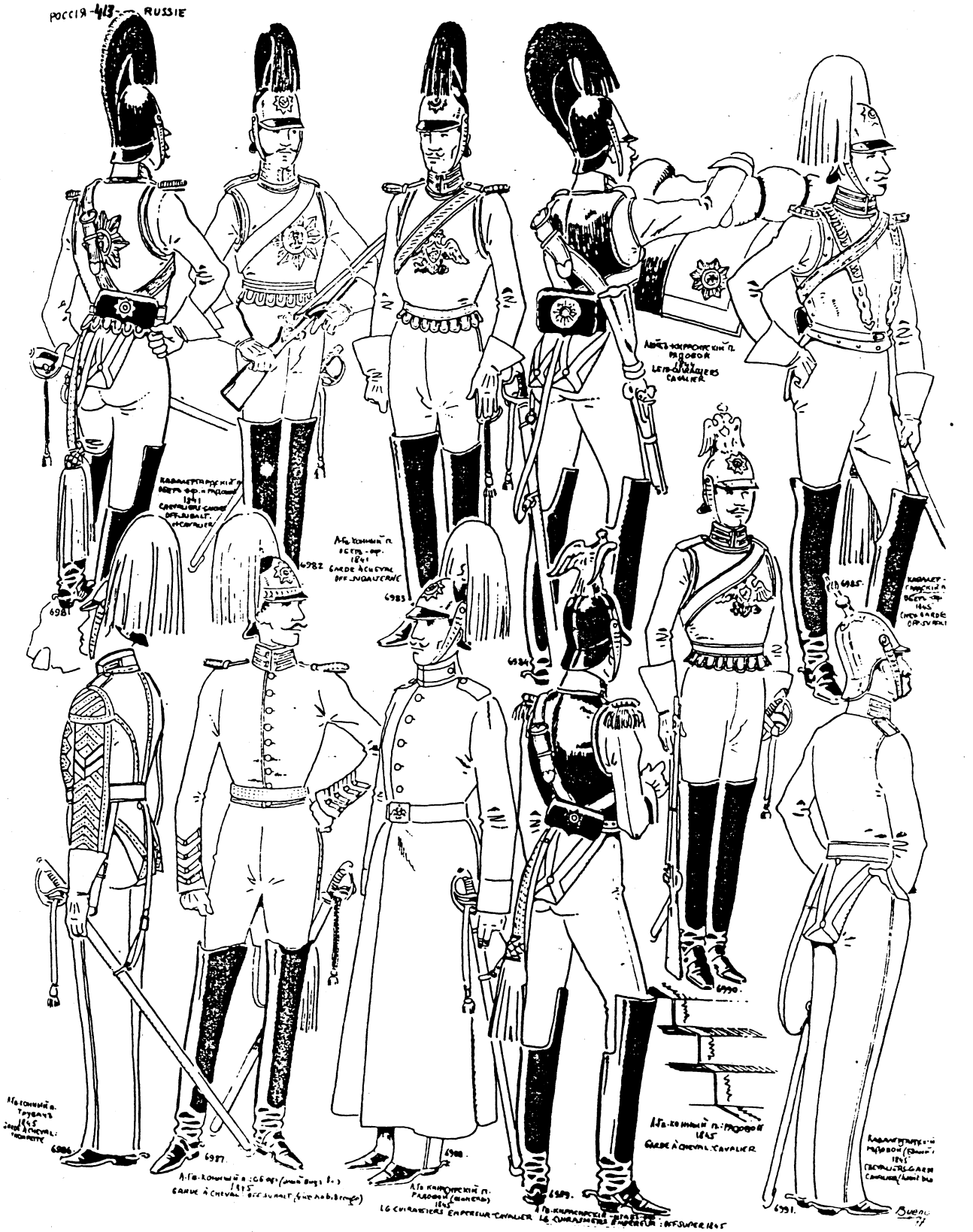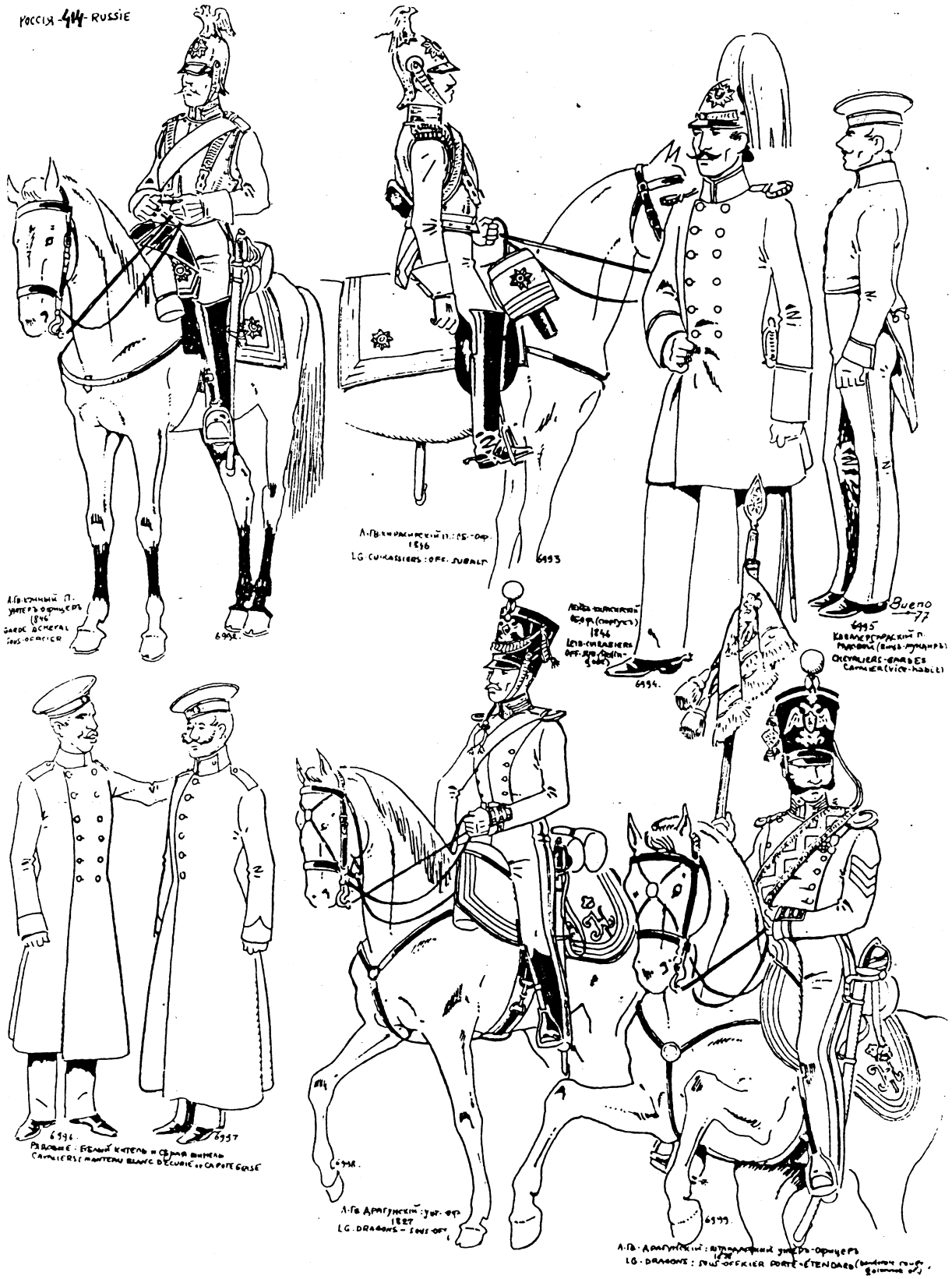

Bueno
77
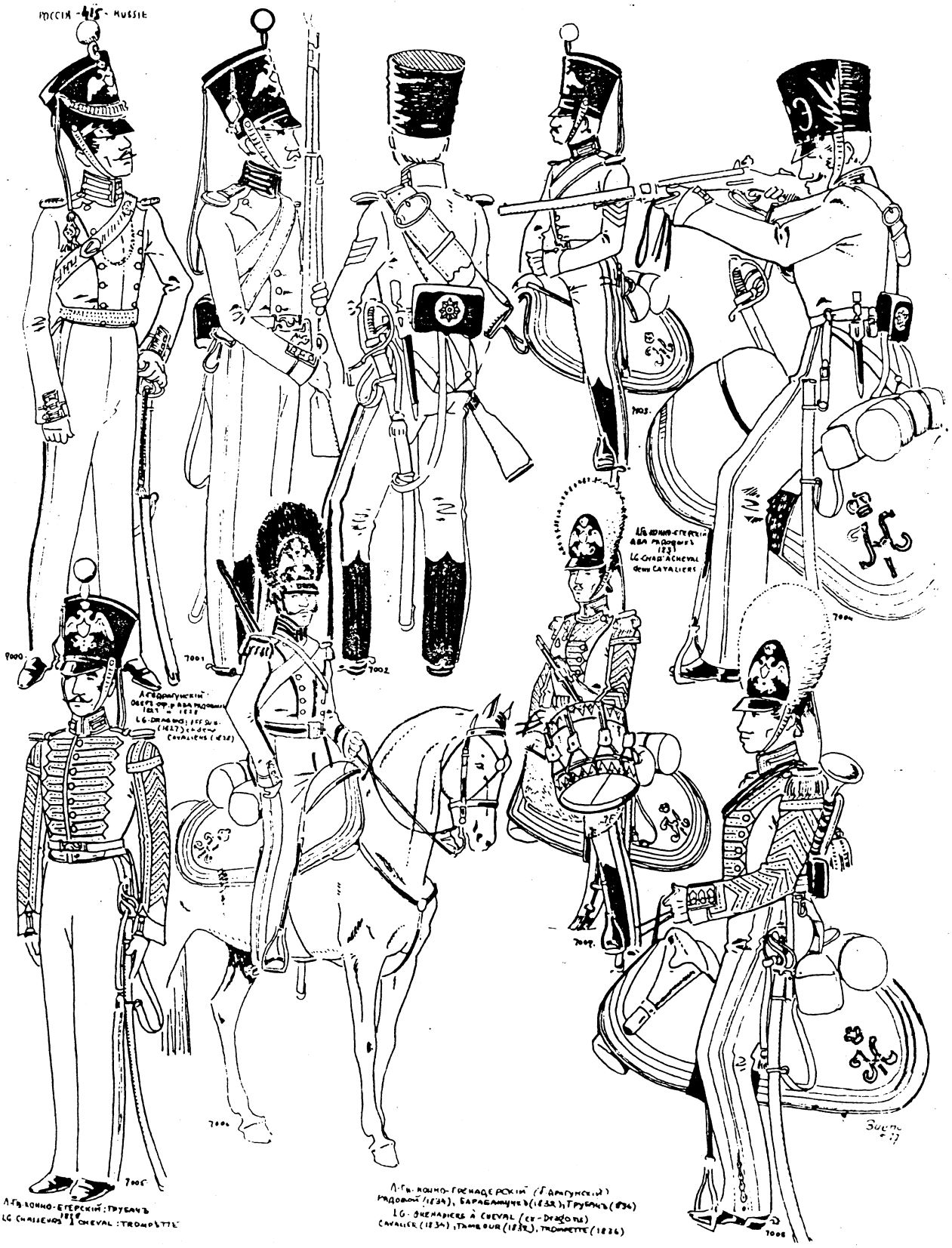
РОССИЯ - 415 - RUSSIE
9000
7001
7002
7003.
7004
7005
7006
7007
7008
Л-Гв. КОННО-ЕГЕРСКІЙ: ТРУБАЧЪ
LG CHASSEURS à CHEVAL: TROMPETTE
Л-Гв. КОННО-ГРЕНАДЕРСКІЙ (Г. АРМЕЙСКІЙ)
РЯДОВОЙ (1834), БАРАБАНЩИКЪ (1832), ТРУБАЧЪ (1834)
LG. GRENADIERS À CHEVAL (EX-DRAGONS)
CAVALIER (1834), TAMBOUR (1832), TROMPETTE (1836)

7011
7012
7013
7014
7015
7016
7017
7018
LG GREN: A CHEVAL OFF SUPERIEUR 1841
LG DRAGONS OFF SUP (Rallingue)
LG DRAGONS OFF SUP
LG LANCIERS IMPERATRICE OFF SUPERIEUR
LG LANCIERS PRINCE HÉRITIER OFF SUP
LG LANCIERS IMPERATRICE CAVALIER

А.Гв.Уланский - Рядовой 1851 LG.LANCIERS - CAVALIER
7021
7022
А.Гв.Уланскій: Рядовые LG.LANCIERS: CAVALIERS 1851
7023
7020
А.Гв.Уланскій Цесаревича Трубачь 1851 LG.LANCIERS PRINCE HERITIER TROMPETTE
7019
7026
7024
7025

7027
7029
7030
7028
7031
7032
Л.Гв. Гусарскій п. штандартъ 1832 LG. HUSSARDS – ETENDARD
Л.Гв. Гусарскій рядовой 1832 LG. HUSSARDS CAVALIER
7029 – 7030 – 7033 : Л.Гв. Гродненскій Гусарскій офицеръ и рядовой парадной формы офицеръ въ мундирѣ 1832 LG. HUSSARDS DE GRODNO : OFFICIER et CAVALIER, gde t. et OFF. SUPER. en UNIFORME
Л.Гв. Гродненскій Гус. п. : офицеръ и рядовой 1833 LG. GRODNENSKI HUS. ; OFFICIER et CAVALIER

РОССІЯ - 419 - RUSSIE

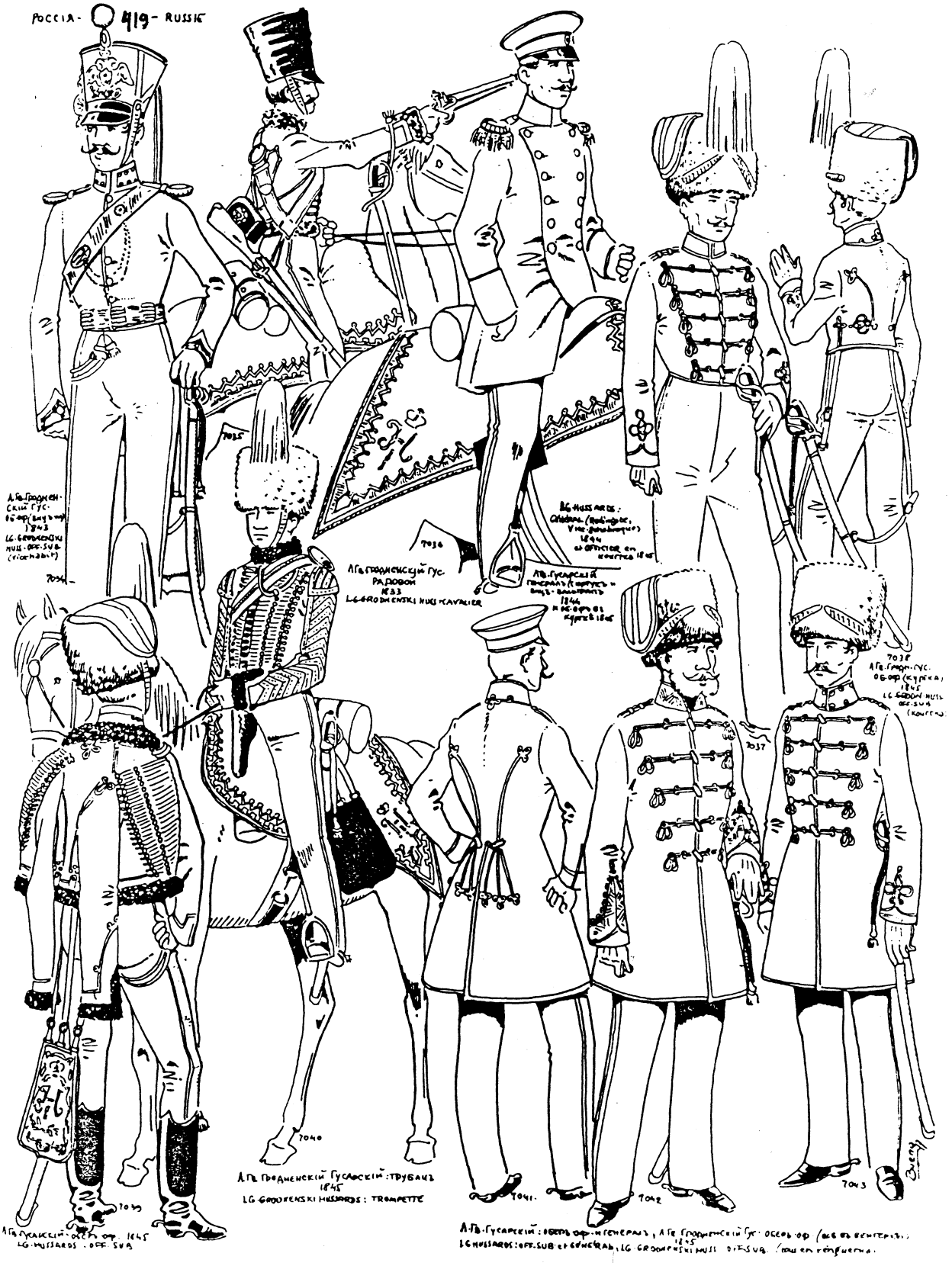

РОССІЯ - 420 - RUSSIE
7044
7045.
7046
7047
7048
7049
7050
7051
7052
Buemo 77
7044 - 7052 Л.Гв.КАЗАЧІЙ п.
LG. COSAQUES
Трубачъ - 182 9 - TROMPETTE

7053.
Офицеръ въ плащѣ
1831
OFFICIER en manteau
7054
Штабъ-оф. въ мундирѣ
1845
OFF. SUPER. en habit
7055.
Штабъ-оф. въ сюртукѣ
1845
OFF. SUPER. en habit
7056
Трубачъ
1845
TROMPETTE
7057
Унтеръ-офицеръ
1847
SOUS-OFF. en capote
Унтеръ-офицеръ
въ курткѣ
1827
SOUS-OFF. en kourtka
7060
7053-7058 Л-Гв. Казачій п.
LG. COSAQUES
7059-7062 Лейбъ-Атаманскій п.
LEIB-ATAMANSKI
7059
Оберъ-оф. въ курткѣ
1827
OFF. SUBALT. en kourtka
7061.
Рядовой въ курткѣ
1828
CAVALIER en kourtka
7062
Оберъ-оф. въ мундирѣ
1825
OFF. SUBALT. en habit
Оберъ-оф. въ сюртукѣ
1831
OFF. SUBALT. en kourtka

РОССИЯ-422-RUSSIE

РОССІЯ - 423 - RUSSIE

Buero 77
7081
7082
7083
7085
7086
7087
7088
7089
7090
Рядовой 1836 CAVALIER
Об-оф 1826 OFF-SUB.
унт.оф.-1839 SOUS-OFF.
Рядовой 1838 CAVALIER
Об-оф. 1838 OFF-SUB.
Штаб-оф. парф 1827 OFF.SUP.
Унт-оф.(кекемова) 1845 SOUS-OFF. (tchakmen)
Унт-оф. (кекемова) 1845 OFF.SUBALT. (tchakmen)
А.ГВ.УРАЛЬСКІЙ ДИВ. и А.ГВ.КАШИСКО-ТАТАРСКІЙ ЭСК.
LG.Gpe d'Esc.de l'OURAL et LG.Esc.TATARS DE CRIMÉE

РОССИЯ-425- RUSSIE

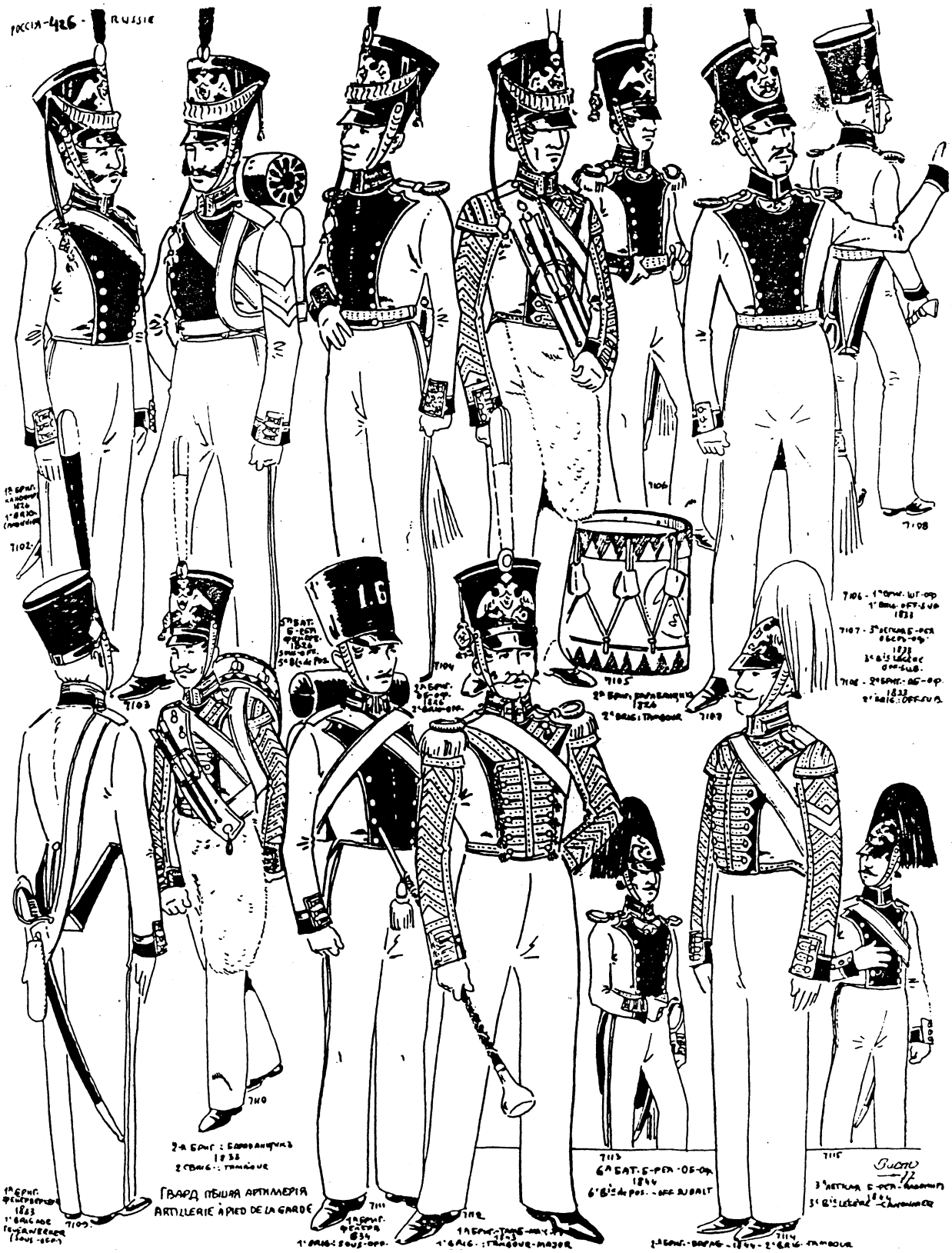
POCCIA-426 - RUSSIE
ГВАРД ПЕШАЯ АРТИЛЛЕРІЯ
ARTILLERIE À PIED DE LA GARDE

РОССІЯ-427- RUSSIE

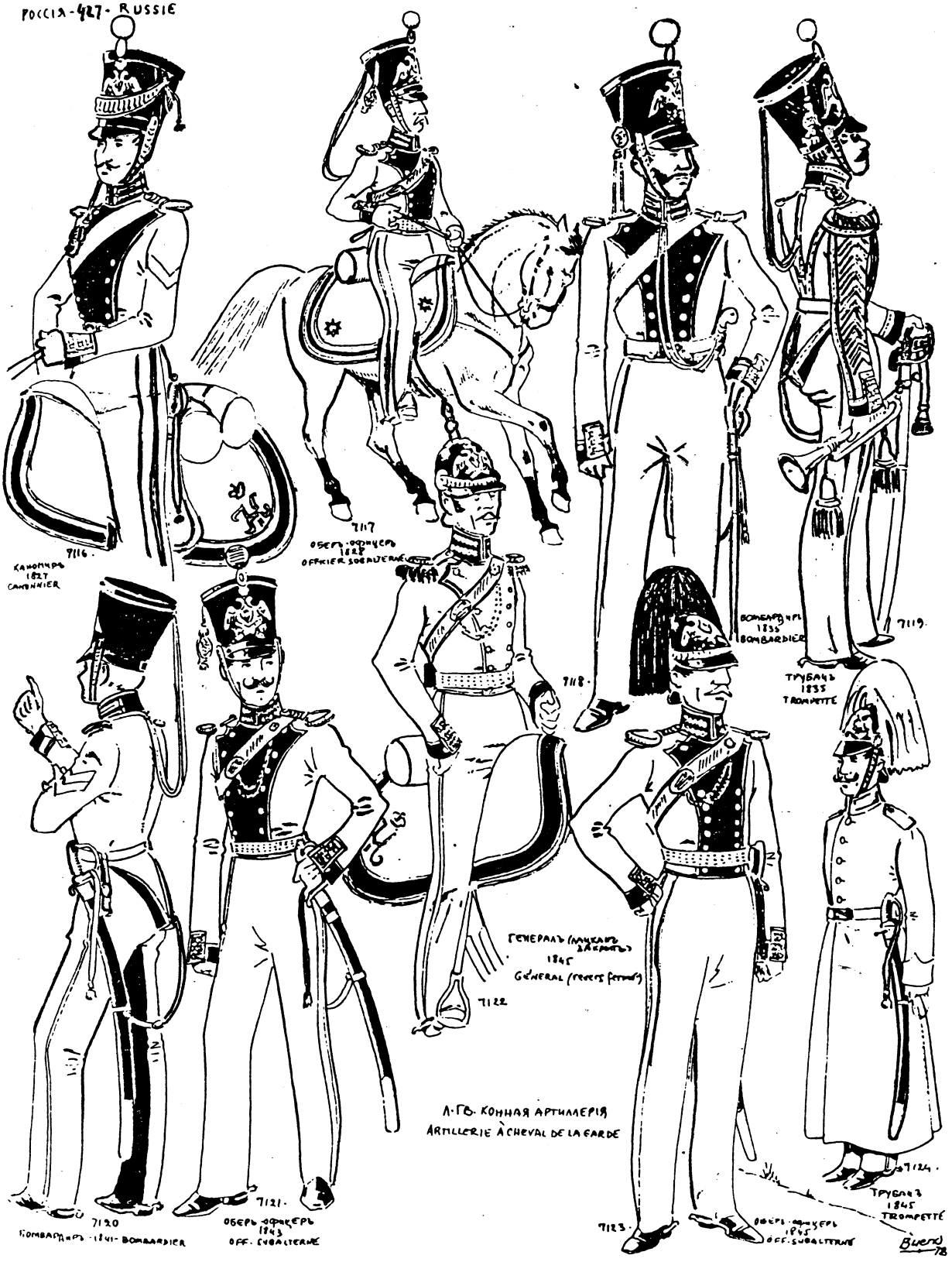

РОССІЯ 428 RUSSIE

Л·ГВ·ДОНСКАЯ БАТАРЕЯ
LG. BATTERIE DU DON

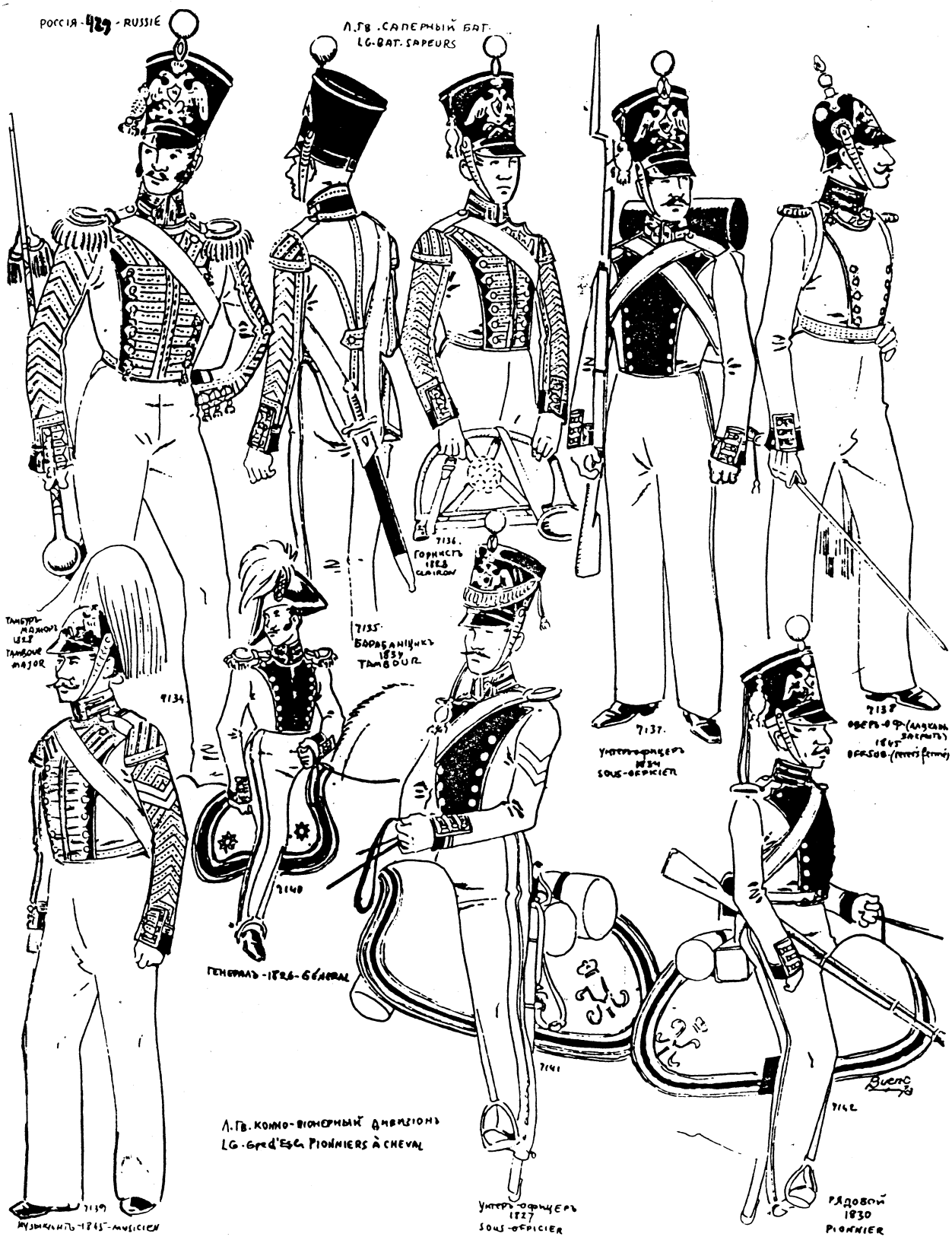
Л.ГВ. САПЕРНЫЙ БАТ.
LG-BAT-SAPEURS
7136.
Горнистъ
1828
CLAIRON
7135.
Барабанщикъ
1839
TAMBOUR
Тамбуръ-мажоръ
1828
TAMBOUR MAJOR
7134
7140
ГЕНЕРАЛЪ - 1826 - GÉNÉRAL
7137.
Унтеръ-офицеръ
1834
SOUS-OFFICIER
7138
ОФЕРЪ-ФР (лядунъ
1845 запасный)
OFFICIER (sapeur pionnier)
7139
МУЗЫКАНТЪ - 1845 - MUSICIEN
Л.ГВ. КОННО-ВІОНЕРНЫЙ ДИВИЗІОНЪ
LG-Gre d'Esc PIONNIERS À CHEVAL
7141
Унтеръ-офицеръ
1827
SOUS-OFFICIER
7142
РЯДОВОЙ
1830
PIONNIER

ГВАРДЕЙСКІЕ КОННЫЕ ПІОНЕРЫ — PIONNIERS À CHEVAL DE LA GARDE

АРМЕЙСКІЕ ЖАНДАРМЫ
GENDARMES DE LA LIGNE
7150
Командиръ 1826
PELOTON: OFF. SUPER.
Grs d'Esc TROMPETTE 1826
7152
7153
Аксельбанты: Трубачъ 1826
Аксельбанты: Рядовой 1826
Grs d'Esc: CAVALIER
7151
Жанд-полкъ Об-оф 1826
REG. GEND. OFF. SUB.
7157
Аксельбанты: Трубачъ 1845
Grs d'Esc.: TROMPETTE
7158
7155
ГЕНЕРАЛЪ-1827 - GÉNÉRAL
7156
REG. GENDARMES CAVALIER 1845
ЖАНДАРМЪ-РЯДОВОЙ
Командиръ Кавказ. Крым: Рядовой
PELOTON DU CAUCASE
7159
CAVALIER OFF. SUB.

РОССІЯ 43 RUSSIE

АРМЕЙСКАЯ ПѢХОТА - 1826 - INFANTERIE DE LIGNE

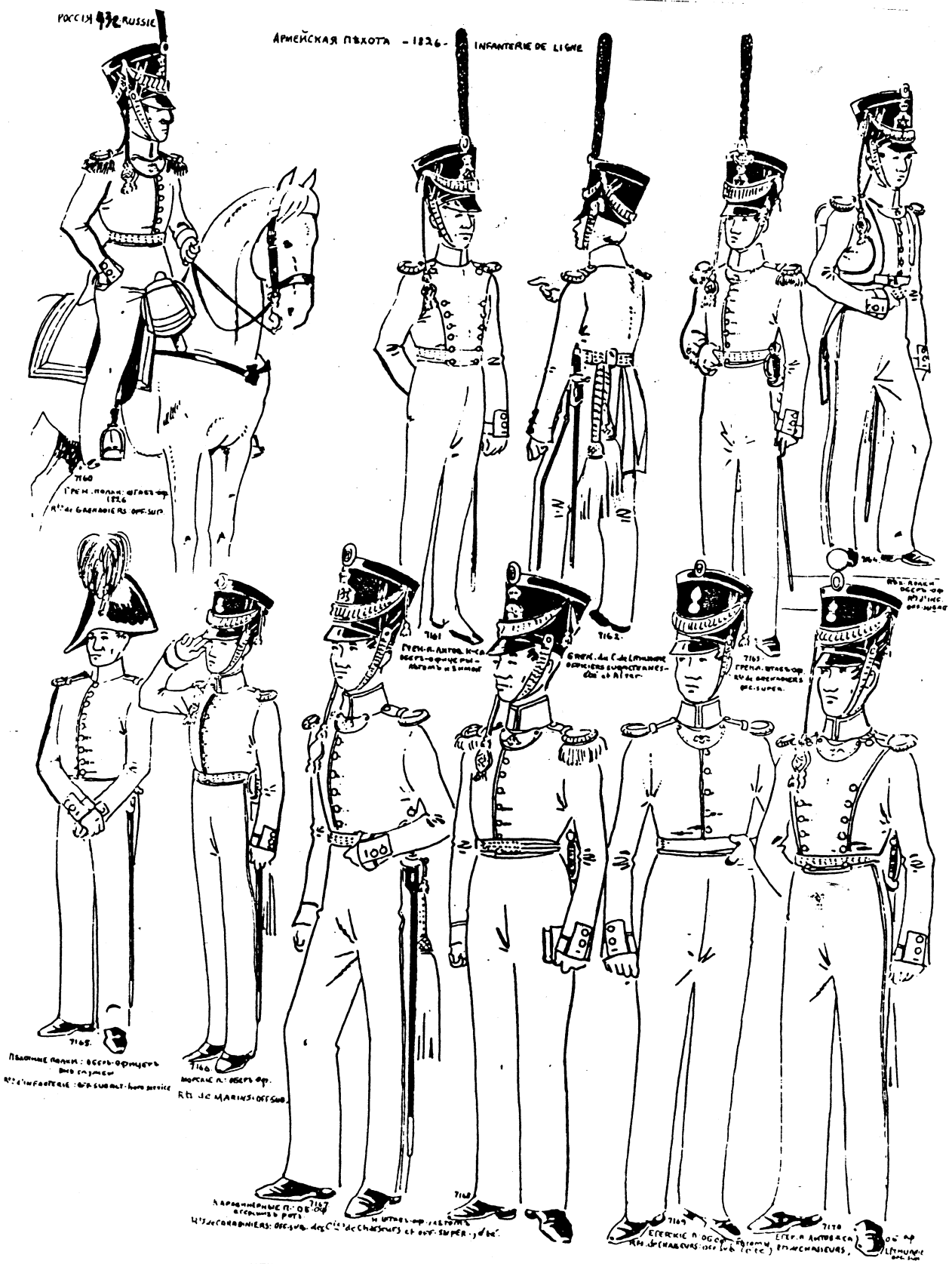

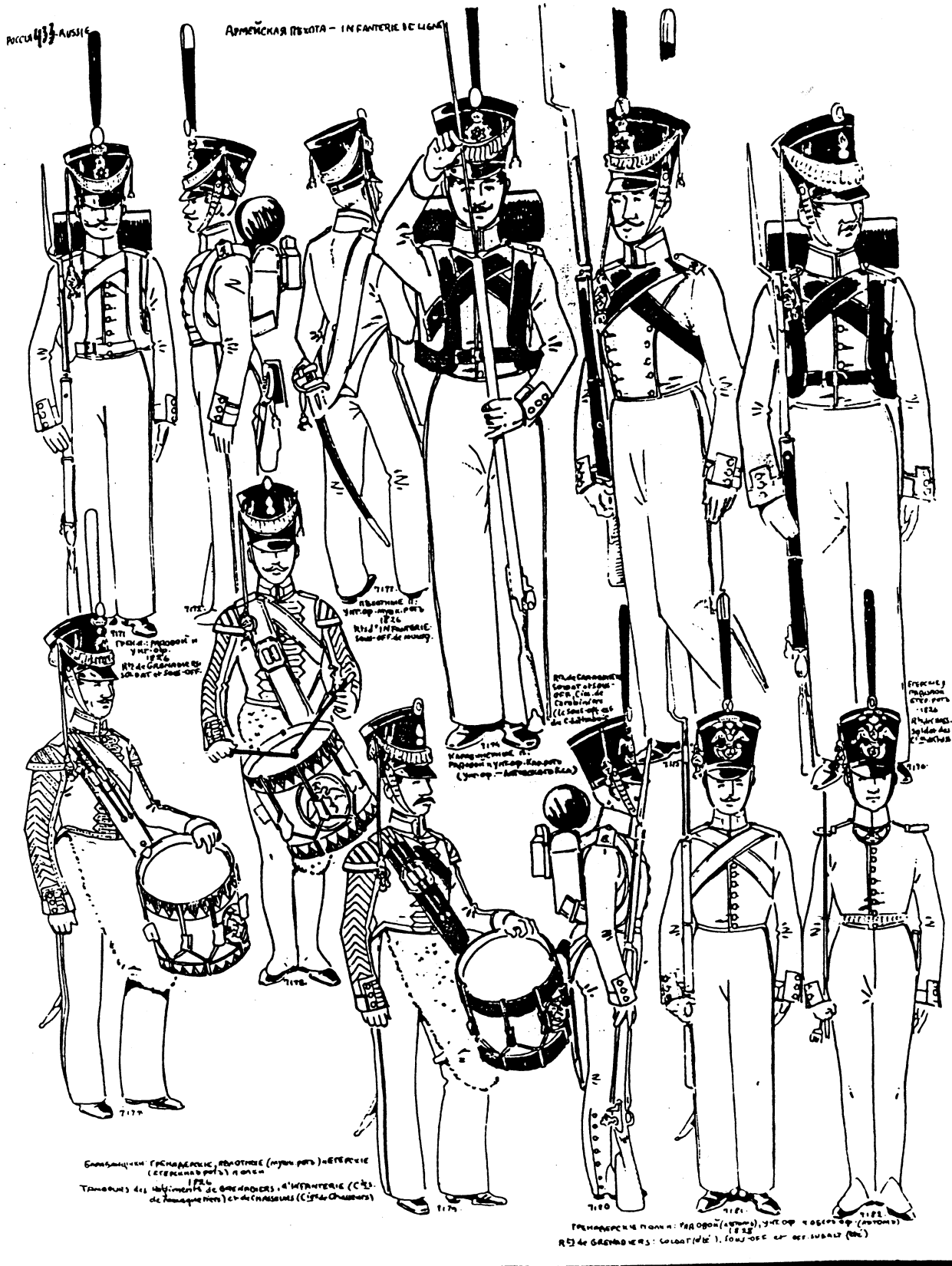
РОССИЯ 43 - RUSSIE
Армейская пѣхота – INFANTERIE DE LIGNE

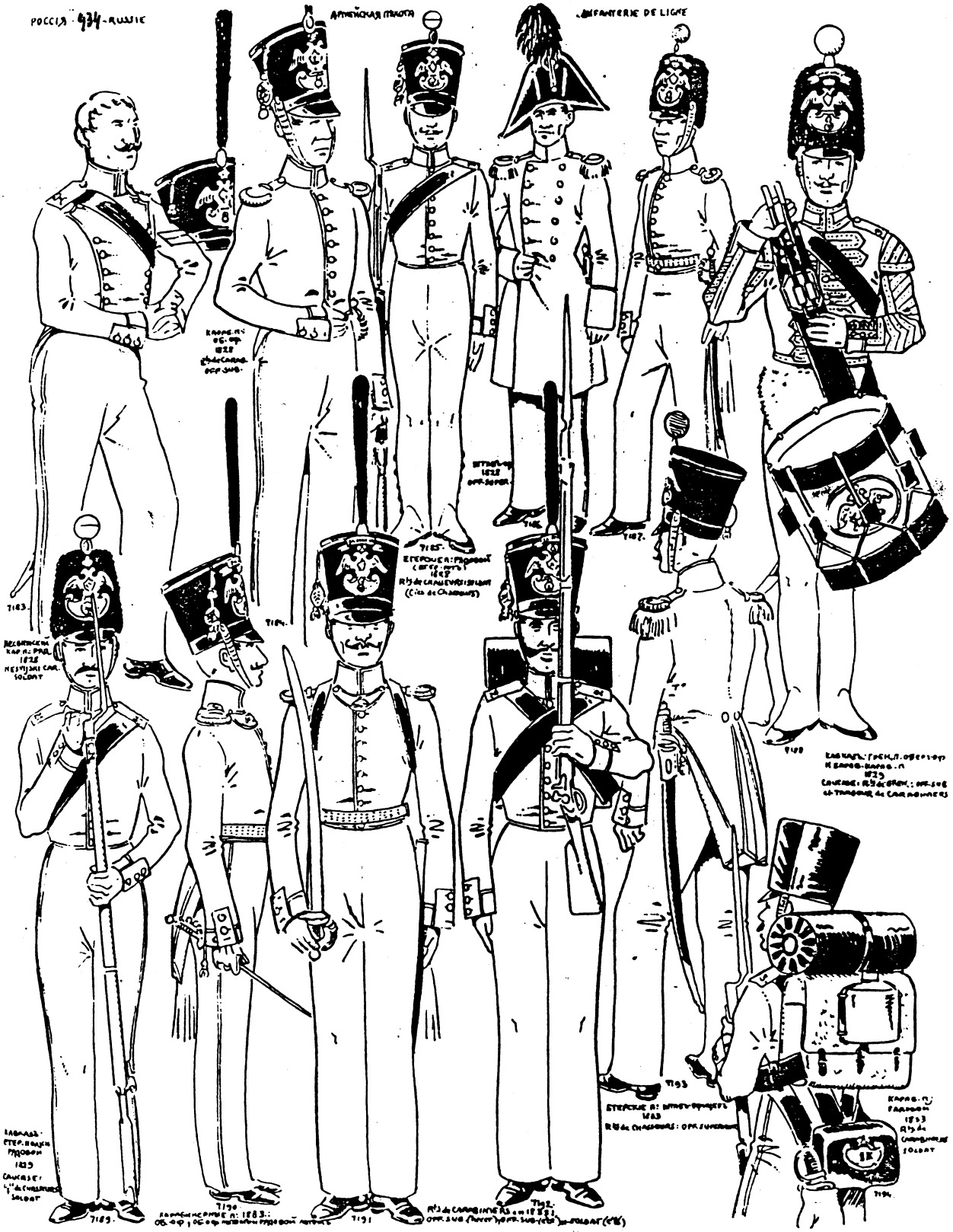
РОССІЯ 934 - RUSSIE
ARTILLERIE DE LIGNE
INFANTERIE DE LIGNE

АРМЕЙСКАЯ ПѢХОТА – INFANTERIE DE LIGNE

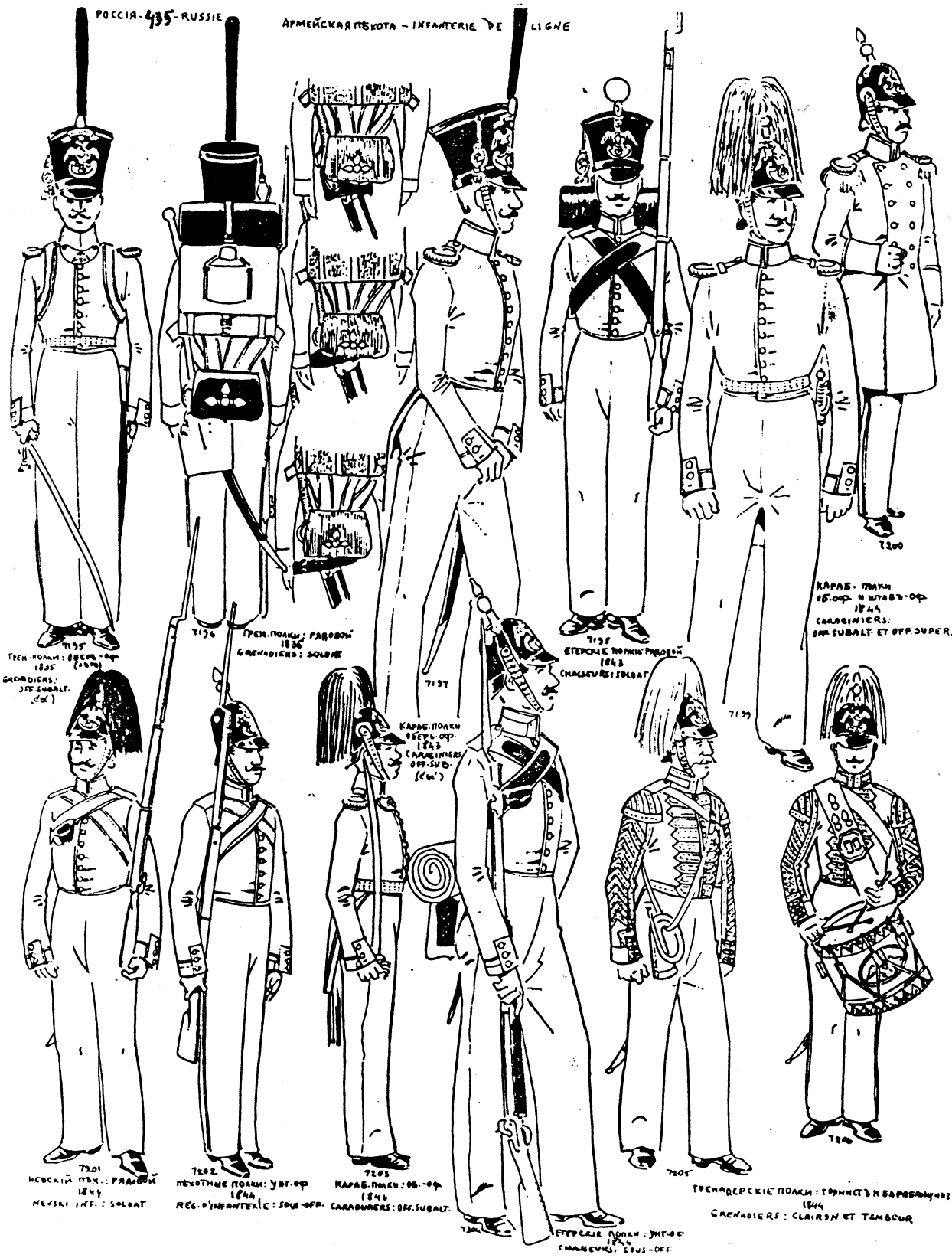

РОССІЯ 436 КНИЖЕ

АРМЕЙСКАЯ ПѢХОТА - INFANTERIE DE LIGNE

НОШЕНІЕ ШИНЕЛИ (7217: ПОЛЫ ПОДБУЧЕНЫ) / ПЕЛЕРИНА (7217: ПОЛЫ РАСПУЩЕНЫ)

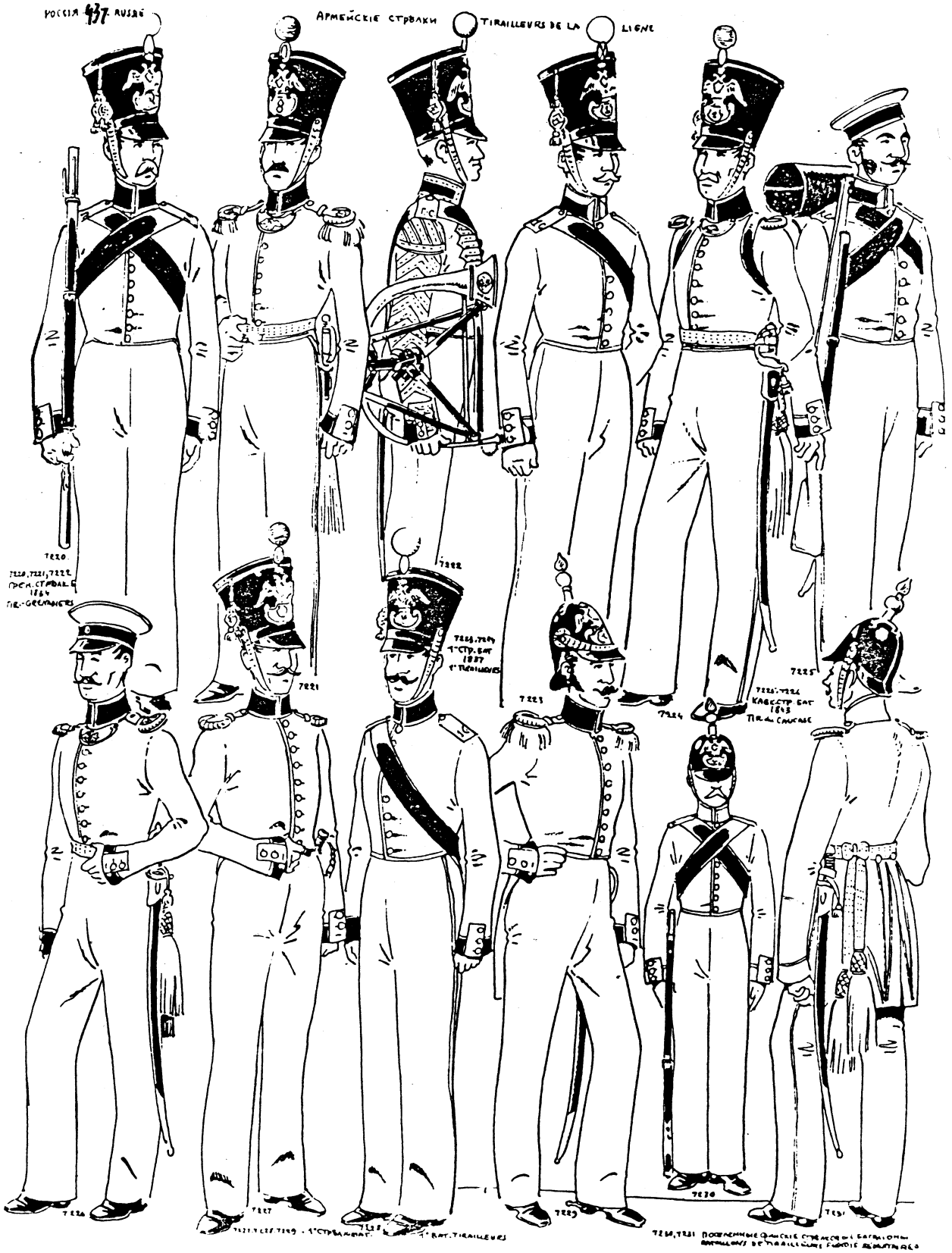
Армейские стрелки
Tirailleurs de la Ligne
7220
7220, 7221, 7222
Грен.-стрелки
1864
Tir.-Grenadiers
7222
7224, 7229
1-стр. бат
1887
1er Tirailleurs
7221
7223
7224
7225
7225, 7226
Кавказ бат
1845
Tir. du Caucase
7226
7227
7227 и стр. 7229 - 1-стрелковый
1er Bat. Tirailleurs
7230
7231
7230, 7231 Последние Финские стрелковые батальоны
Derniers Bataillons de Tirailleurs Finnois

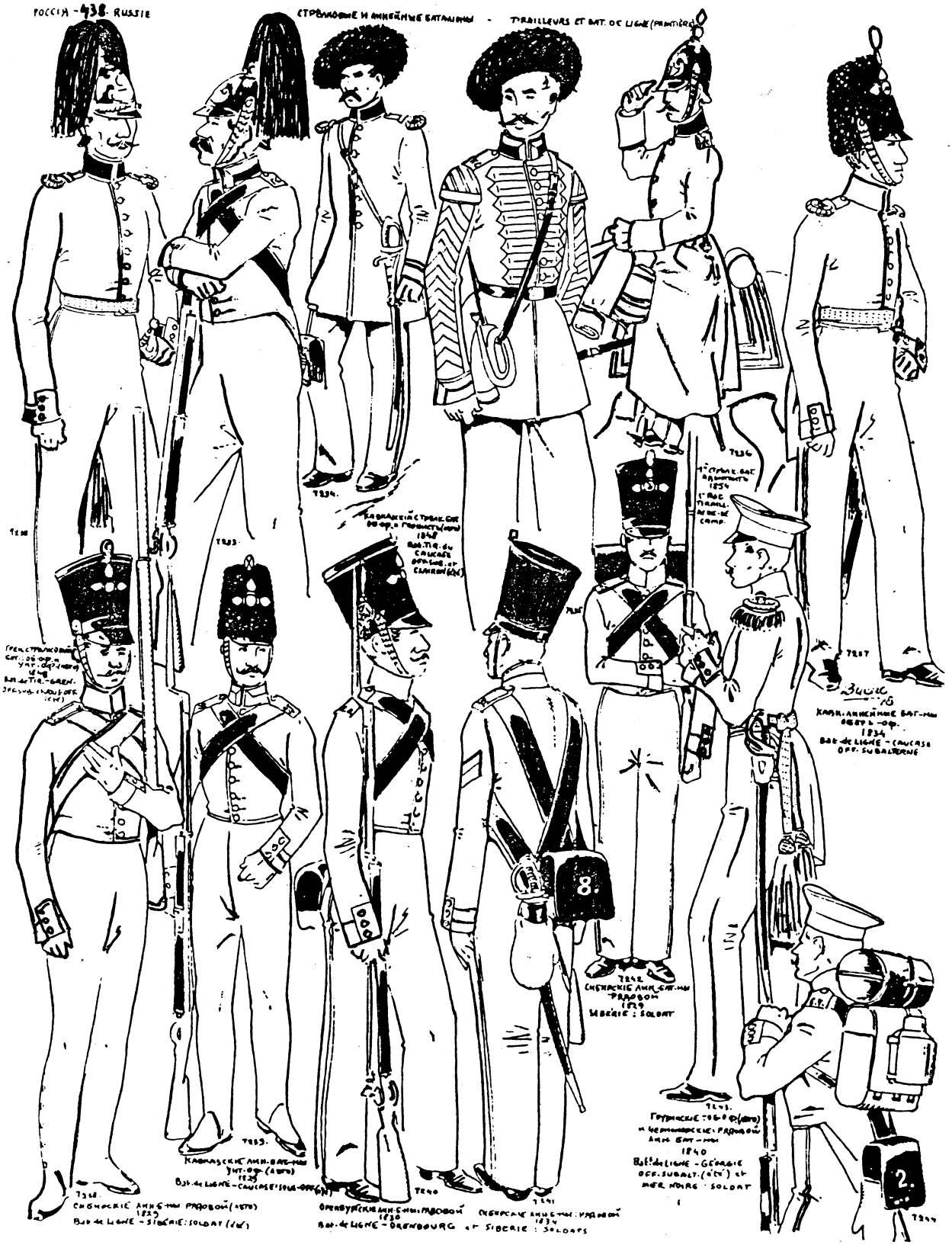
РОССИЯ - 438. RUSSIE
СТРЕЛКОВЫЕ И ЛИНЕЙНЫЕ БАТАЛЬОНЫ - TIRAILLEURS ET BAT. DE LIGNE (FRONTIÈRE)
Кавказский стрелковый бат-он обер-офицер 1848
Bat. Tir. du Caucase officier subalterne
Кавказские линейные бат-ны обер-офицер 1834
Bat. de ligne - Caucase officier subalterne
Кавказские линейные бат-ны унт.-офицер (1839)
Bat. de ligne - Caucase sous-officier
Сибирские линейные рядовой (1839)
Bat. de ligne - Sibérie : soldat (1e)
Оренбургские линейные рядовой 1836
Bat. de ligne - Orenbourg et Sibérie : soldats
Сибирские линейные рядовой 1834
Bat. de ligne - Sibérie : soldats
Сибирские линейные рядовой 1849
Sibérie : soldat
Грузинские гренадерские и черноморские рядовой линейных бат-ны 1840
Bat. de ligne - Géorgie off.-subalt. (1e) et mer noire : soldat

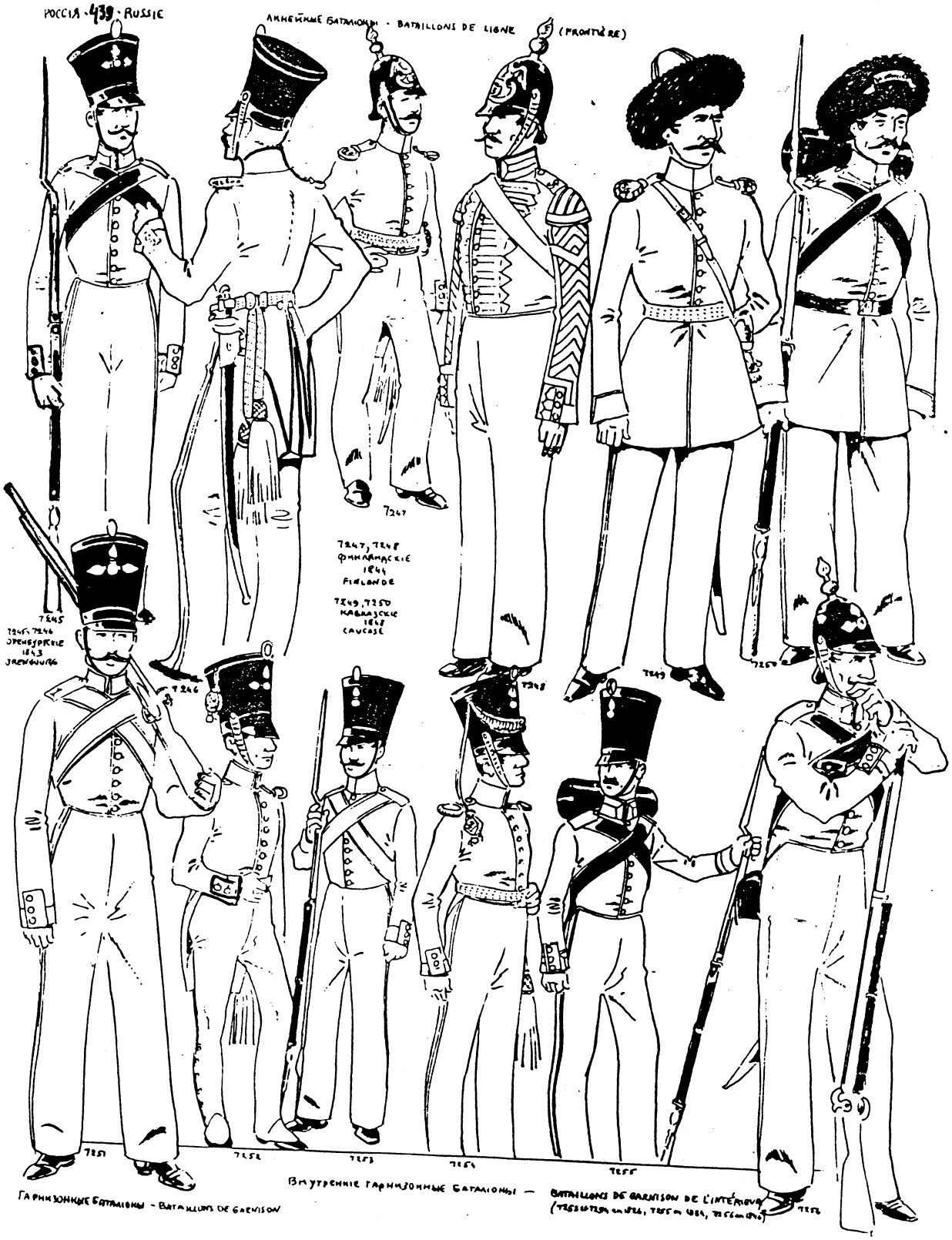
Линейные батальоны · Bataillons de ligne (frontière)
7247
7247, 7248
Финляндские
1844
Finlande
7249, 7250
Кавказские
1842
Caucase
7245
7245, 7246
Оренбургские
1843
Orenbourg
7246
7248
7249
7250
7251
7252
7253
7254
7255
7256
Гарнизонные батальоны - Bataillons de garnison
Внутренние гарнизонные батальоны — Bataillons de garnison de l'intérieur

АРМЕЙСКІЕ КИРАСИРЫ - CUIRASSIERS DE LA LIGNE

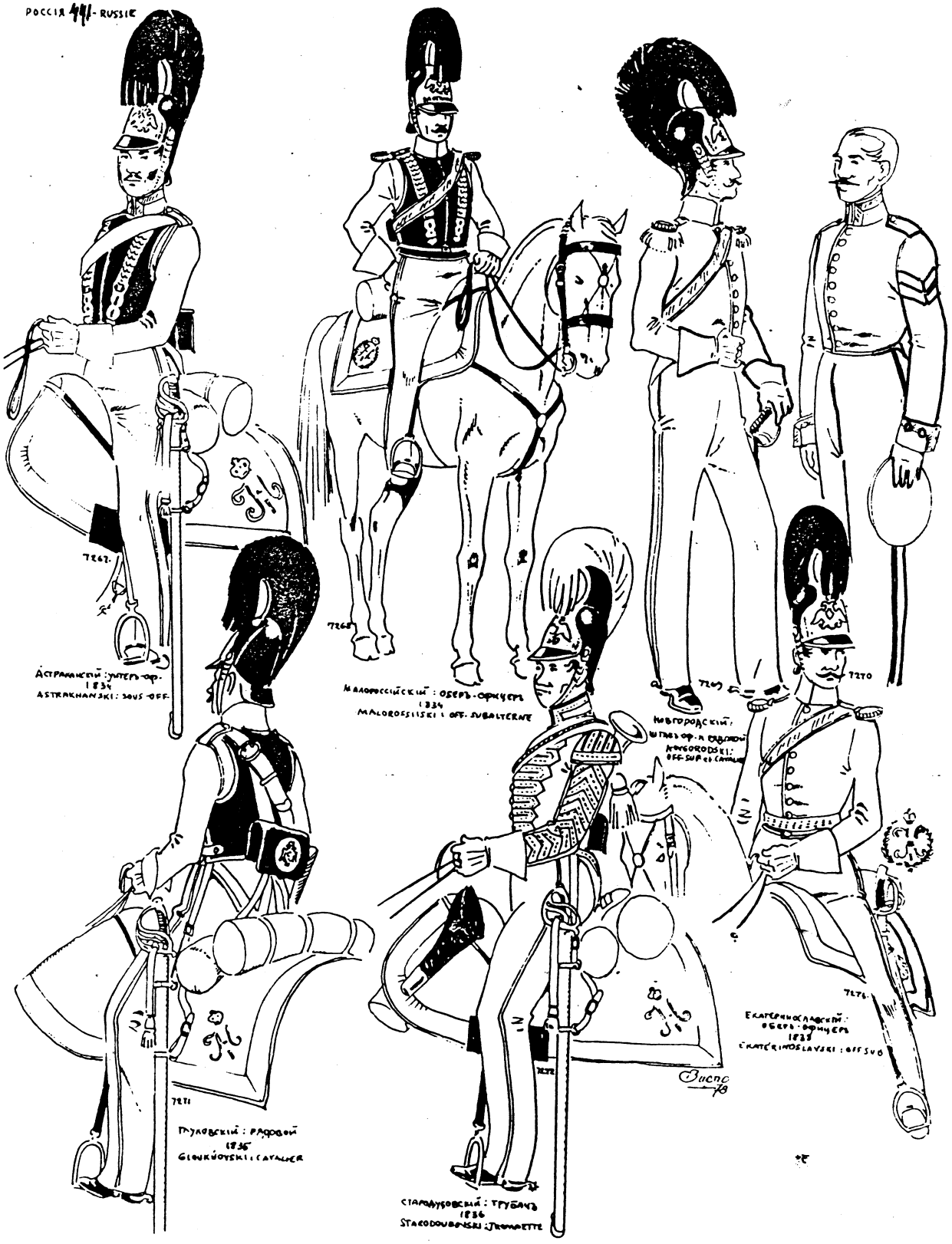
7267.
Астраханский : унтер-оф. 1834
ASTRAKHANSKI : SOUS-OFF.
7268
Малороссійскій : обер-офицеръ 1834
MALOROSSIISKI : OFF. SUBALTERNE
7269
7270
Новгородскій : штабъ-оф. и сводный
NOVGORODSKI : OFF. SUP. ou CAVALIER
7271
Глуховскій : рядовой 1835
GLOUKHOVSKI : CAVALIER
7272
Стародубовскій : трубачъ 1836
STARODOUBOVSKI : TROMPETTE
7276
Екатеринославскій : обер-офицеръ 1833
EKATERINOSLAVSKI : OFF. SUB.

РОССИЯ 1/72 RUSSIE
Армейские Кирасиры
CUIRASSIERS DE LA LIGNE
7277
7278
7276
7274
7280
7231
7281
7277: Орденский: штаб-оф 1845 ORDENSKI: OFF-SUPER.
Екатеринославский Рядовой 1838 EKATERINOSLAVSKI TROMPETTE
Глуховский трубач 1845 GLOUKHOVSKI: TROMPETTE
Орденский: трубач 1838 ORDENSKI TROMPETTE
Екатеринославский Рядовой 1851 EKATERINOSLAVSKI: CAVALIER
Глуховский трубач 1851
Орденский: об.оф 1854 ORDENSKI OFFICIER SUPERIEUR
Малороссийский: штаб-оф 1851 MALOROSSIISKI: OFF. SUPERIEUR

РОССІЯ 443 - RUSSIE

АРМЕЙСКІЕ ДРАГУНЫ — DRAGONS DE LA LIGNE

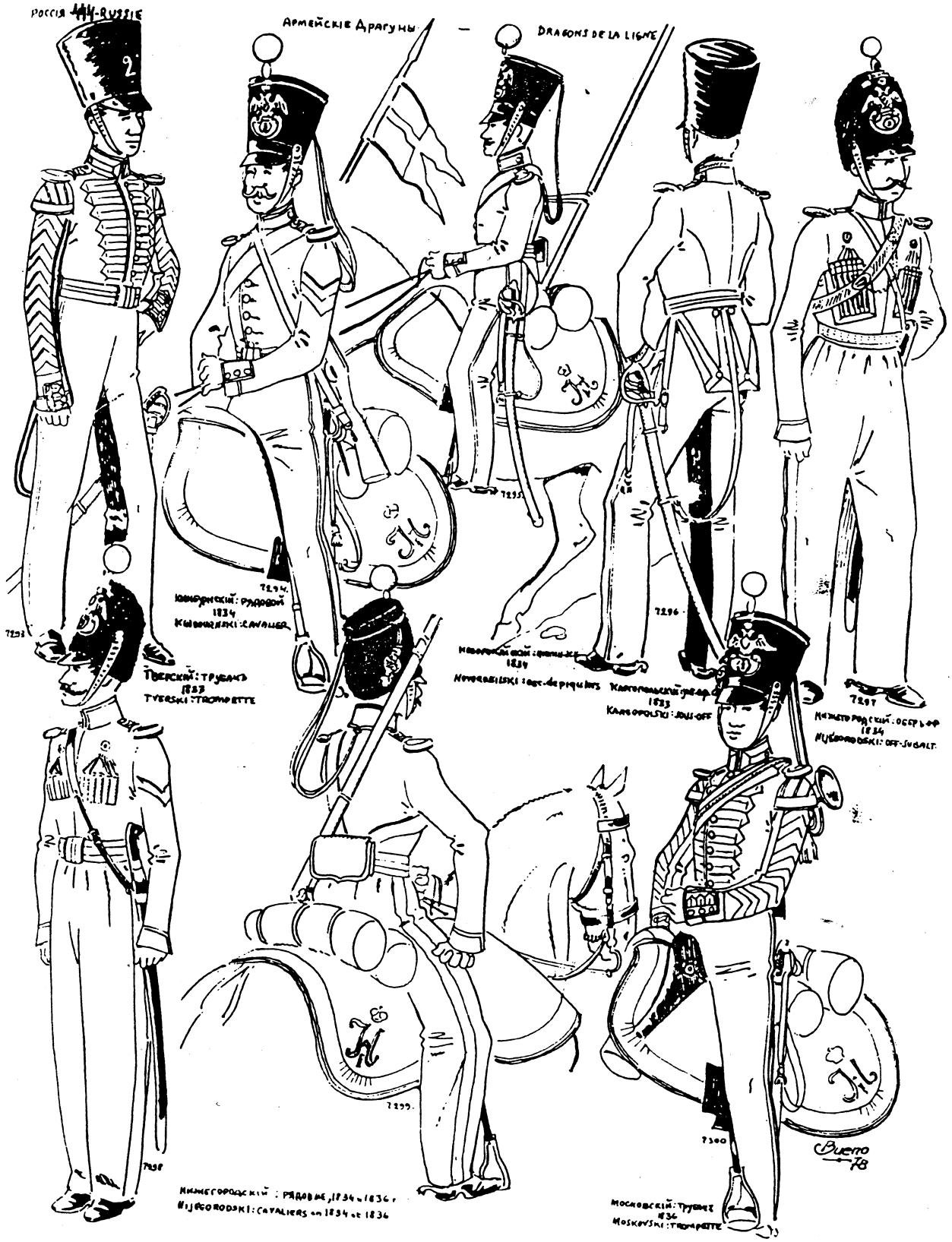
РОССІЯ 444-RUSSIE
Армейскіе Драгуны — DRAGONS DE LA LIGNE
7294.
Юнкерскій: рядовой
1834
Kавалеристъ: CAVALIER
7293
Тверской: трубачъ
1833
TVERSKI: TROMPETTE
7295
7296
Новороссійскій: офицеръ
1834
NOVOROSSIISKI: OFF.
Казанскій: ординарецъ
1833
KAZANSKI: AIDE-OFF
7297
Нижегородскій: офицеръ
1834
NIJEGORODSKI: OFF-SUBALT.
7298
Нижегородскій: рядовые 1834 и 1836 г.
NIJEGORODSKI: CAVALIERS en 1834 et 1836
7299.
7300
Московскій: трубачъ
1834
MOSKOVSKI: TROMPETTE
Bueno
78

РОССІЯ 1845 RUSSIE
АРМЕЙСКІЕ ДРАГУНЫ
DRAGONS DE LA LIGNE
7301
МОСКОВСКІЙ: БАРАБАНЩИКЪ 1836
MOSKOVSKI: TAMBOUR
7302
ФИНЛАНДСКІЙ ОБЕРЪ-ОФ 1835
FINLANDSKI OFF-SUB
7303
НОВОРОССІЙСКІЙ РЯДОВОЙ 1845
NOVOROSSIISKI: CAVALIER
7304
РИЖСКІЙ: ОБЕРЪ-ОФ 1845
RIJSKI: OFF SUB
7305
КИНБУРНСКІЙ ТРУБАЧЪ 1845
KINBURNSKI TROMPETTE
7306
КАЗАНСКІЙ: РЯДОВОЙ 1845
KAZANSKI: CAVALIER
7307
НОВОРОССІЙСКІЙ: РЯДОВОЙ 1845
NOVOROSSIISKI: CAVALIER
7308
НИЖЕГОРОДСКІЙ ОБЕРЪ-ОФ. 1854
NIJNOGORODSKI OFF. SUB
7309
РИЖСКІЙ ОБЕРЪ-ОФ 1854
RIJSKI OFF SUBALT

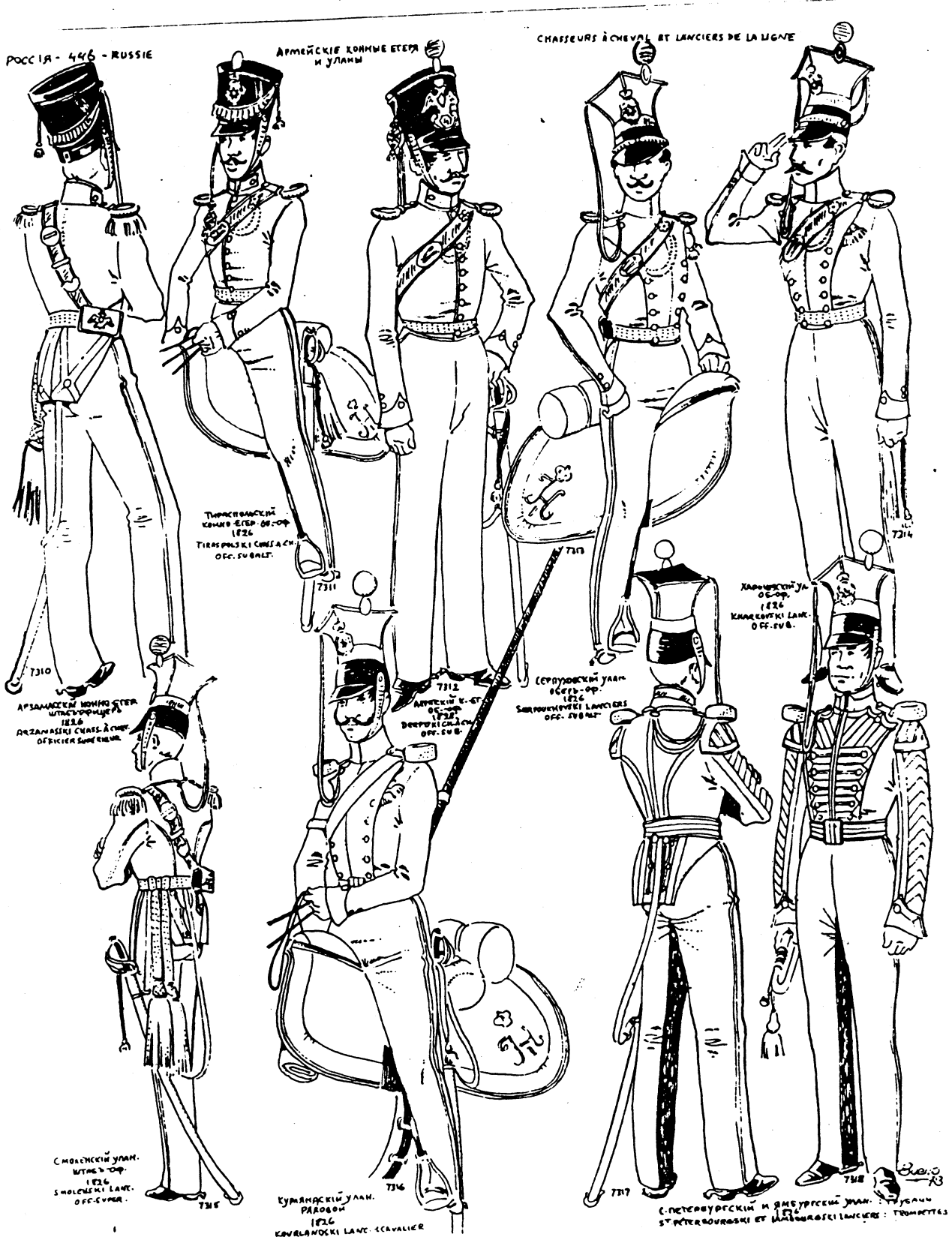
РОССИЯ - 446 - RUSSIE
Армейские конные егеря и уланы
CHASSEURS À CHEVAL ET LANCIERS DE LA LIGNE
7310
7311
7312
7313
7314
7315
7316
7317
7318
Арзамасский конно-егерь штаб-офицер 1826
ARZAMASKI CHASS. À CHEV. OFFICIER SUPÉRIEUR
Тираспольский конно-егерь об.-оф. 1826
TIRASPOLSKI CHASS. À CH. OFF. SUBALT.
Артиллерийский к.-ст. об.-оф. 1826
ARTILLERISTSKI OFF. SUB.
Серпуховский улан. обер-оф. 1826
SERPOUKHOVSKI LANCIERS OFF. SUBALT.
Харьковский ул. об.-оф. 1826
KHARKOVSKI LANC. OFF. SUB.
Смоленский улан. штаб-оф. 1826
SMOLENSKI LANC. OFF-SUPER.
Курляндский улан. рядовой 1826
KOURLANDSKI LANC. CAVALIER
С.-Петербургский и Финляндский уланы
ST. PÉTERBOURGSKI ET FINLANDSKI LANCIERS : TROMPETTES

РОССИЯ - 447 - RUSSIE

АРМЕЙСКИЕ УЛАНЫ - LANCIERS DE LA LIGNE

Армейские гусары - 1826 - HUSSARDS DE LA LIGNE

АРМЕНСКИЕ ГУСАРЫ

HUSSARDS DE LA LIGNE

РОССІЯ 450 RUSSIE

Армейскіе гусары — HUSSARDS DE LA LIGNE

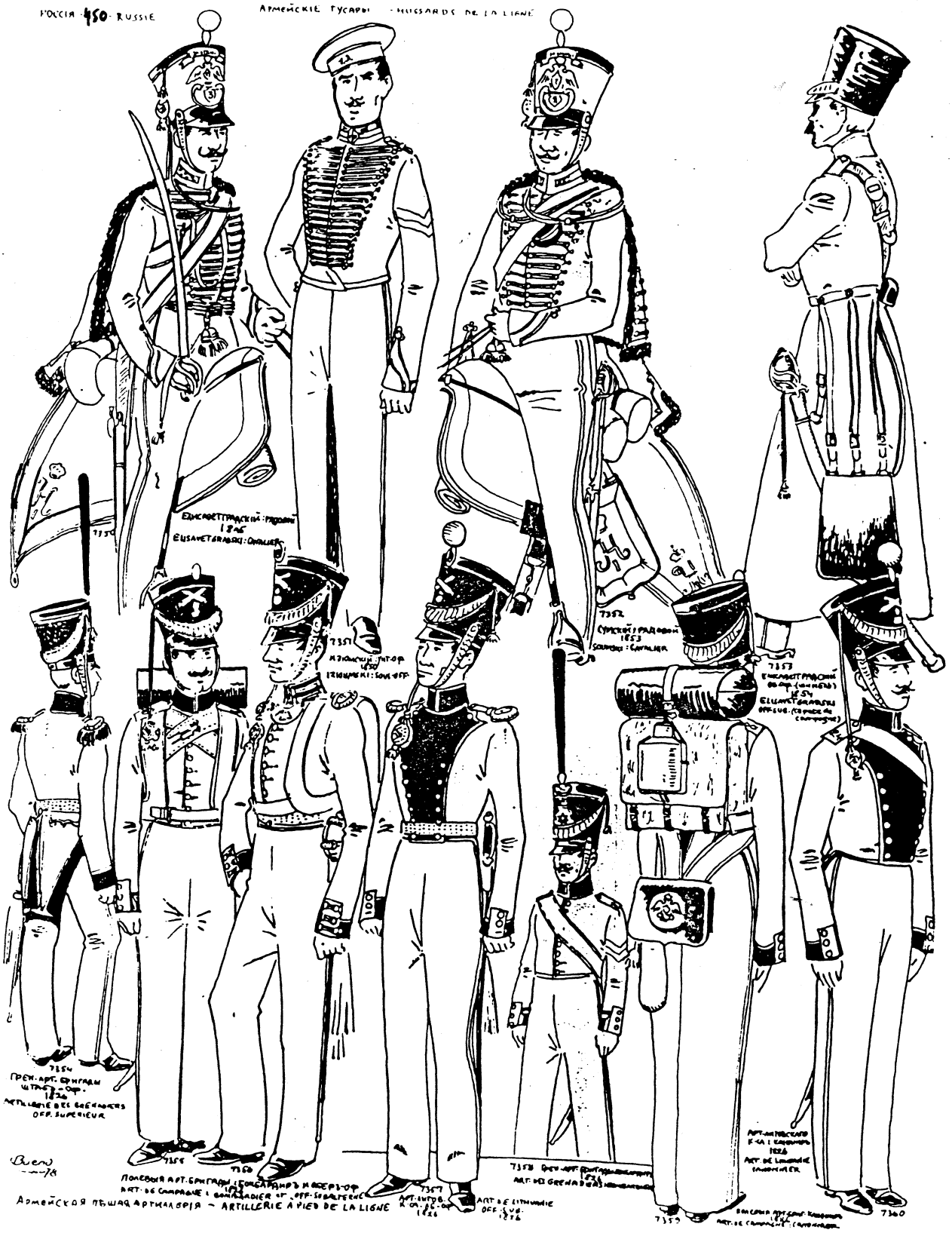

Армейская пѣшая артилерія — ARTILLERIE À PIED DE LA LIGNE

POCCIA - 451 - RUSSIE

АРМЕЙСКАЯ ПЕШАЯ АРТИЛЛЕРИЯ

ARTILLERIE À PIED DE LA LIGNE

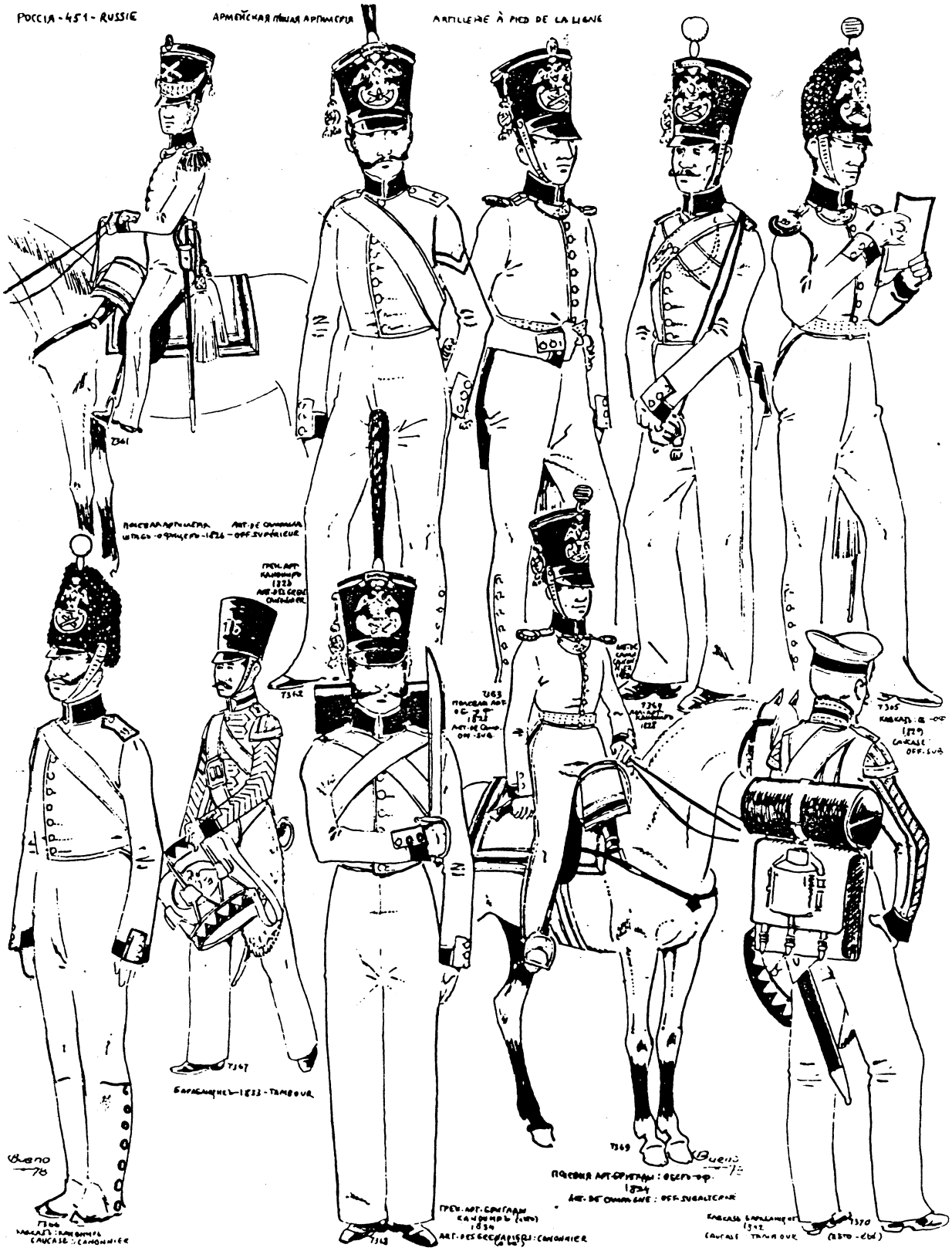

АРМ. ПѢШАЯ АРТИЛЛЕРІЯ ARTILLERIE À PIED DE LA LIGNE

ГРЕНАДЕРСКІЯ АРТ. БРИГАДЫ:
7371: [illegible], 1843
7372: Трубачъ-наводч., 1843
7373: Бомбардиръ, 1844
7374: Фейерверкеръ, 1844

ПѢШІЯ АРТ. БРИГАДЫ:
7375: Канониръ, 1844
7376: Офиц.-Офицеръ, 1844
7377: Штабъ-офицеръ, 1844
7378: Офиц.-чинъ, Кавказъ, 1848
7379: Канониръ, Кавказъ, 1848
7380: Саперъ-чинъ, 1851
7381: Канониръ, 1851

ARTILLERIE DES GRENADIERS:
7371: Bombardier 1843. – 7372: Trompette-pointeur, 1843. – 7373: Bombardier, 1844. – 7374: Trompette, 1844.

ARTILLERIE DE CAMPAGNE:
7375: Canonnier. – 7376: Officier, 1844. – 7377: Off. supér., 1844. – 7378: Off. subal., Caucase 1848. – 7379: Canonnier, Caucase 1848. – 7380: Trompette 1851. – 7381: Sapeur, 1851.

РОССІЯ 453 - RUSSIE

АРМ. КОННАЯ АРТИЛЛЕРІЯ — ARTILLERIE À CHEVAL DE LA LIGNE

7382 : ФЕЙЕРВЕРКЕРЪ, 1826. - 7383 : ОБЕРЪ-ОФИЦЕРЪ 1826
7384 : КАНОНИРЪ, 1827. - 7385 : ОБЕРЪ-ОФИЦЕРЪ, 1828
7386 : ТРУБАЧЪ, 1828 - ФЕЙЕРВЕРКЕРЪ, 1834 - 7388 : ТРУБАЧЪ, 1834

7382 : FEUERWERKER, 1826. - 7383 : OFF. SUBALTERNE, 1826
7384 : CANONNIER, 1827. - 7385 : OFF. SUBALTERNE, 1828.
7386 : TROMPETTE, 1828 - 7387 : FEUERWERKER, 1834. - 7388 : TROMPETTE, 1834

РОССИЯ - 454 - RUSSIE

АРМ. КОННАЯ АРТИЛЛЕРИЯ - ART. À CHEVAL DE LA LIGNE

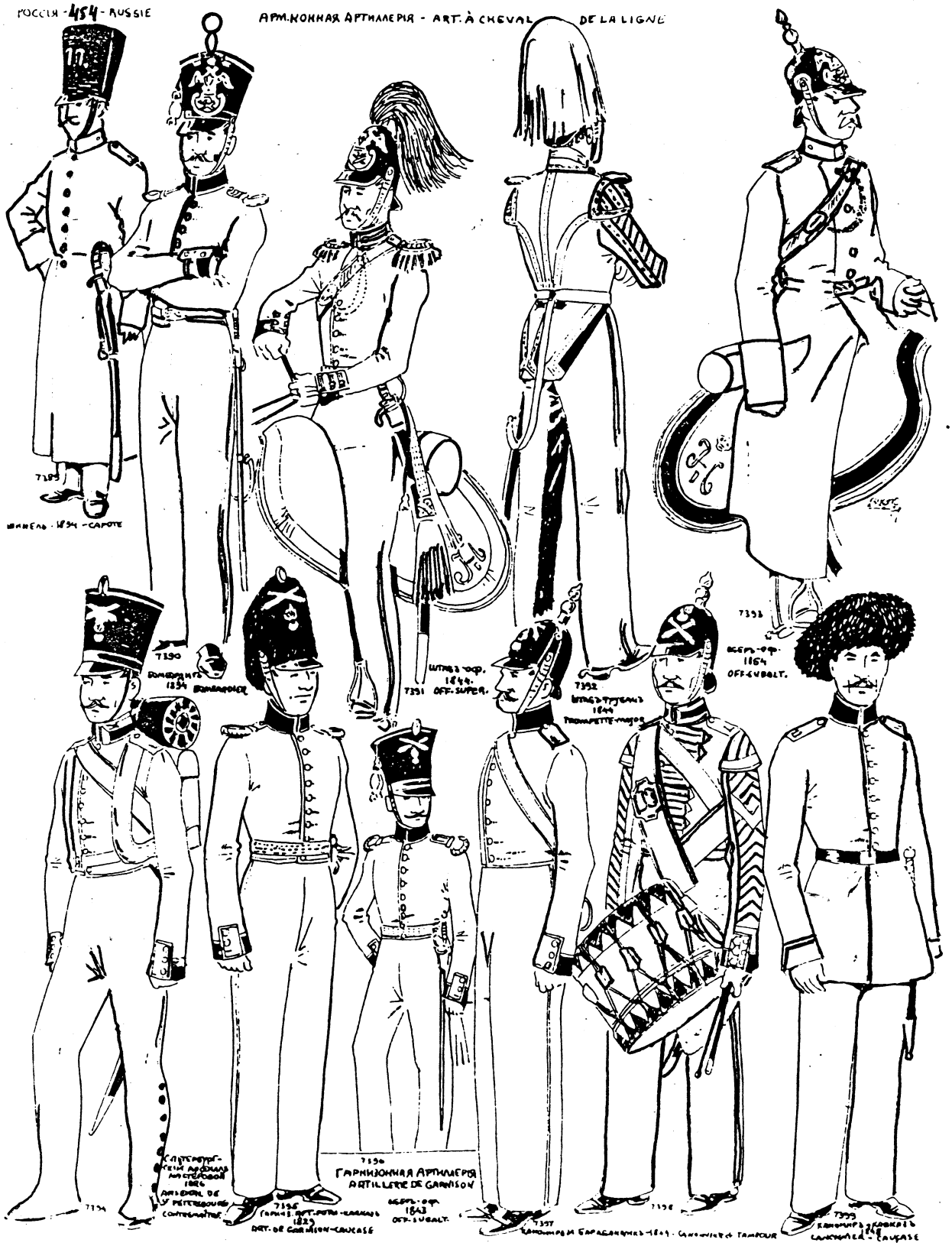

Арм. Caffe PM
SAPEURS DE LA LIGNE
7400
7401
7402
7403
7404
7405
7406
7407
7408
7409
7410
I.C.P.

РОССІЯ - 456 - RUSSIE
APPT-CAPITAN
SAPEURS DE LA LIGNE
SAPEURS-GRENADIERS
SOLDAT 1846,
TAMBOUR 1849

РОССІЯ 457 - RUSSIE
АРМ. КОННО-ПІОНЕРЫ - PIONNIERS A CHEVAL DE LA LIGNE
7425
РАЗВОДН 1828 CAVALIER
ТРУБАЧ 1841 TROMPETTE
7426
7423
ОФИЦ-офицер 1826 OFF SUBALTERNE
ТРУБАЧ 1827 TROMPETTE
7424
7427
ШТАБ-офицеръ 1845 OFF. SUBALTERNE
РАЗВОДН-1845-CAVALER
7428
7429
ТРУБАЧ - 1845 - TROMPETTE

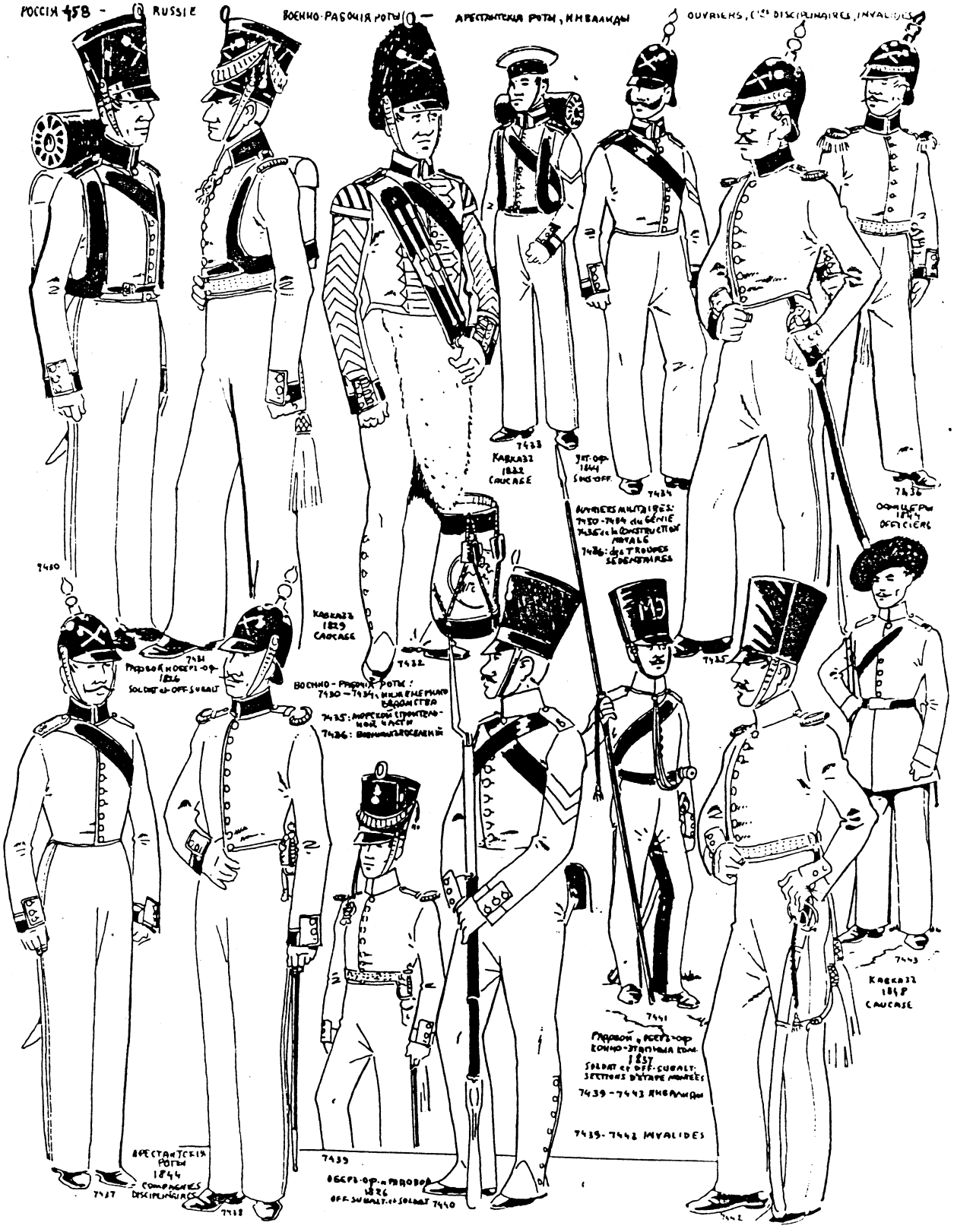
ВОЕННО-РАБОЧИЯ РОТЫ — АРЕСТАНТСКИЯ РОТЫ, ИНВАЛИДЫ
OUVRIERS, C.ies DISCIPLINAIRES, INVALIDES
7433
КАВКАЗ 1822
CAUCASE
Mт. оф. 1844
SOUS-OFF
7434
7436
ОФИЦЕРЫ 1844
OFFICIERS
ARMÉES MILITAIRES:
7430-7434 du GÉNIE
7435: de la CONSTRUCTION NAVALE
7436: des TROUPES SÉDENTAIRES
7430
7431
Рядовой и обер-оф. 1826
SOLDAT et OFF-SUBALT
КАВКАЗ 1829
CAUCASE
7432
ВОЕННО-РАБОЧИЯ РОТЫ:
7430-7434: ИНЖЕНЕРНАГО ВЕДОМСТВА
7435: МОРСКОЙ СТРОИТЕЛЬНОЙ ЧАСТИ
7436: ВНУТРЕННИХ ПОСЕЛЕНИЙ
7435
7441
Рядовой и обер-оф. конно-этапныя ком. 1857
SOLDAT et OFF-SUBALT. SECTIONS D'ÉTAPE MONTÉES
7439-7443 ИНВАЛИДЫ
7439-7443 INVALIDES
7443
КАВКАЗ 1849
CAUCASE
АРЕСТАНТСКІЯ РОТЫ 1844
COMPAGNIES DISCIPLINAIRES
7437
7438
7439
Обер-оф. и рядовой 1826
OFF-SUBALT. et SOLDAT
7440
7442

POLCIA 459 - RUSSIE
АРМ-фурштатъ
TRAIN DE LA LIGNE
7444
ОФЕРЪ-ОФ. 1829
OFF. SUBALTERNE
РЯДОВОЙ 1829 - SOLDAT
7445
КАВКАЗЪ-1829-CAUCASE
7446
ОФЕРЪ-ОФ И РЯДОВОЙ 1845
OFF. SUBALT. ET SOLDAT
7447
7448
ДОНСКОЕ ВОЙСКО — COSAQUES DU DON
7450
ОФЕРЪ-ОФ. И КАЗАКЪ - 1827 - OFF. SUBALT. ET COSAQUE
7449
ГЕНЕРАЛЪ 1829 GÉNÉRAL
7451

РОССИЯ 460 - RUSSIE

АРМЕЙСКИЕ КАЗАКИ
ДОНСКОЕ ВОЙСКО

COSAQUES DE LA LIGNE
- DON -

ДОНСКАЯ АРТИЛЛЕРИЯ
ARTILLERIE DU DON
7461 КАЗАКЪ 1827 COSAQUE
7462 КАЗАКЪ 1829 COSAQUE
7463 ОБЕРЪ-ОФ. 3Й РАЗР. 1830 OFF SUB. 3E CIE
7464 КАЗАКЪ 1838 COSAQUE
7465 КАЗАКЪ LEIB COSAQUE
7466 КАЗАКЪ ОФИЦ. (ПРИМЕНЕНІЕ ВЪ ЛЕЙБЪ-ГВАРДІИ) 1829 - COSAQUE O
7467 OFF SUP (distinctive française)
7468
1° ОРЕНБ. КАЗАКЪ - 1825 - COSAQUE, 1° REG. ORENBOURG
ОРЕНБУРГСКОЕ ВОЙСКО - COSAQUES D'ORENBOURG
7469 УРЯДНІЙ ОФИЦЕРЪ ГВАРДІИ - 1844 - OFF. DE NON-COMM. REG OUDINOT
7470 КАЗАКЪ ФУТРОВ СЛУЖБЫ 1844
COSAQUE SERVICE INTERIEUR 1844

ОРЕНБУРГСКОЕ ВОЙСКО
COSAQUES D'ORENBOURG
7471
УРАДНИКЪ 1845
SOUS-OFF.
7472
7473
7474
ОБЕРЪ-ОФ. И КАЗАКЪ ПЕШІЕ БАТ-НЫ 1854
OFF. SUB-ALTERNE Bat-d'INFANT.
7475
7476
АРТИЛЛЕРІЯ 1829
ARTILLEUR
УРАДНИКЪ И ОБЕРЪ-ОФ. 1-2 ТЕПТЯРСКІЕ ПОЛКИ 1829
SOUS-OFFIC. OFF. SUBALTERNE 1er et 2e REG. de TERTIARES
7478
7477
ШТАБЪ-ОФ. - 1829 - OFF. SUPERIEUR
7478: УРАДНИКЪ 1829
SOUS-OFF
7479
АСТРАХАНСКОЕ ВОЙСКО - COSAQUES D'ASTRAKHAN
7479: КАЗАКЪ 1838
ФЕЛЬДФЕБЕЛЬ ЛЕЙБЪ-ГВАРДІИ КОННАГО ПОЛКА
ВАЛЬФЕБЕЛЬ ЛЕЙБЪ-ГВАРДІИ КОННАГО ПОЛКА
COSAQUE
GARDE DU Feldwebel-Sous-officier
7480
АРТИЛЛЕРІЯ
КАЗАКЪ (1829) и УРАДНИКЪ (1838)
ARTILLERIE COSAQUE (1829) et SOUS-OFF (1838)
7481

ДУНАЙСКОЕ ВОЙСКО COSAQUES DU DANUBE

7488: МАЛОРОССІЙСКІЕ КАЗАКИ ОБЕРЪ-ОФ. 1837
COSAQUES DE LA PETITE-RUSSIE OFF. SUBALTERNE 1837

7489 - 7491: УРАЛЬСКОЕ ВОЙСКО КАЗАКЪ и УНТЕРЪ-ОФ. 1829 и ОБЕРЪ-ОФ. 1845
COSAQUES DE L'OURAL COSAQUE et OFF. SUPER. 1829 et OFF. SUBALT. 1845

7492 - 7493: КАЛМЫЦКОЕ ВОЙСКО КАЗАКЪ и ОБЕРЪ-ОФ. 1829
KALMOUCKS: COSAQUE et OFF. SUBALT. 1829

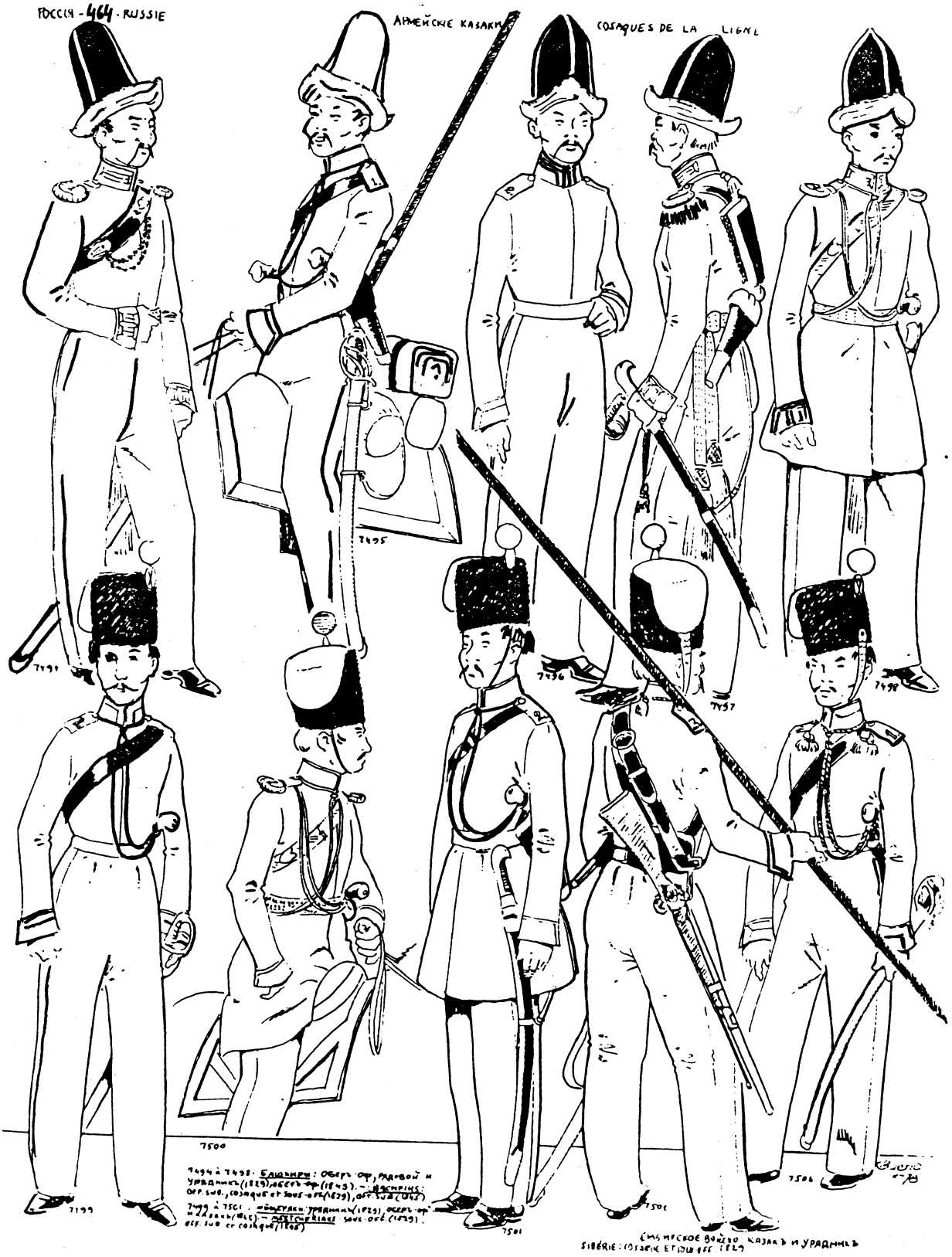

7494 à 7498. Кашкиры: Оберъ Оф, рядовой и урядникъ (1829), officer off (1845). — Bachkirs: Off. sub., cossaque et sous-off. (1829), off. sub. (1845)

7499 à 7501. — Оренбургскіе: урядникъ (1829), officer off et 22 cossaques (1845). — Orenburgs: sous-off. (1829), off. sub. et cossaque (1845)

Сибирское войско. Казакъ и урядникъ

SIBÉRIE: COSAQUE ET SOUS-OFFICIER

СИБИРСКОЕ ВОЙСКО
COSAQUES DE SIBÉRIE
7504
КАЗАКЪ
1838
COSAQUE
7505
ШТАБЪ-ОФИЦЕРЪ
1838
OFFICIER SUPER.
7506
АРТИЛЛЕРІЯ:
КАЗАКЪ
1845
ARTILLERIE: COSAQUE
7507
АРТИЛЛЕРІЯ ОБЕРЪ-ОФ. 1845, УРАДНИКЪ 1829
ARTILLERIE: OFF. SUB. 1845, SOUS-OFF. 1829
7508
7509
ГОРОДОВЫЕ ВОЛКИ И ПОГРАНИЧНАЯ ВОЙСКА
КАЗАКЪ
1829
COSAQUES DES VILLES DE SIBERIE
7510
ПЕШІЙ ИРКУТСКІЙ ІОРОДСКОЙ П
1840
Rég. d'Inf. Ville de Irkoutsk
7511
ПЕШІЙ ТОБОЛЬСКІЙ
1854
Rég. d'Inf. Ville de Tobolsk
7512
КОННЫЙ ИРКУТСКІЙ П. - ОБЕРЪ-ОФ.
1853
Rég. de Cav. Ville d'Irkoutsk

7517 à 7522 ЧЕРНОМОРСКОЕ ВОЙСКО : Казакъ и офицеръ - оф. (1827); казакъ (1856); урядникъ и (1858); казакъ и офицеръ - офицеръ (1900)
MER NOIRE : cosaque et officier (1827); cosaque (1856); sous off (1858); (cosaque et officier cosaque (1900)

Bruno 78

ЧЕРНОМОРСКОЕ ВОЙСКО
MER NOIRE
7523
TPYБАЧ-1842 TROMPETTE
КОННЫЕ ПОЛКИ ОБ ОФ 1842
CAVALERIE OFF SUB
7524
7525
7526
7527
ПЕШИЕ БАТ-НЫ: ОБ ОФ 1840
PIEDNOЙ КУРИЗИНЕР 1844
INFANTERIE: OFFICIER 1840
SOLDAT ET SOUS-OFF. 1844
7528
7529
7530
7531

РОССІЯ 468 RUSSIE

АРМЕНСКІЕ КАЗАКИ

COSAQUES DE LA LIGNE

РОССІЯ
RUSSIE
АРМЕНСКІЕ КАЗАКИ
COSAQUES DE LA LIGNE
7544
КАВКАЗСКІЙ П.: КАЗАКЪ
1839
KAVKAZSKI: COSAQUE
7543
ВОЛГСКІЙ П.: ОФФ. ОФ.
1839
VOLGSKI: OFF. SUBALT.
7546
7545
ГРЕБЕНСКІЙ К.: ШТАБЪ ОФ.
1839
GRÉBENSKI: OFF. SUPER.
ВЛАДИКАВКАЗСКІЙ К.
УРЯДНИКЪ
1839
VLADIKAVKAZSKI:
SOUS-OFFICIER
7547
СТАВРОПОЛЬСКІЙ К.
ОФФИЦЕРЪ ВЪ
ШУБѢ
1839
STAVROPOLSKI
OFF. en manteau
7548
КАВКАЗСКІЙ П.: КАЗАКЪ
1845
KAVKAZSKI: COSAQUE
7549
ВОЛГСКІЙ К.: КАЗАКЪ
1845
VOLGSKI: COSAQUE
7550
ЛЕЗГИНСКІЙ П.: ВТ. ОФ.
1845
LABINSKI: OFF. SUPER.
7551
7552
ДАГЕСТАНСКІЙ
ОБ. ОФ. И
УРЯДНИКЪ
1845
DAGHESTANSKI:
OFF. SUB. & SOUS-OFF.

КАВКАЗЪ
CAUCASE
7556
7557
7555
7554
7558
7559
7560
7561
7562
7563
АЗОВСКОЕ ВОЙСКО
AZOV

7565
7567
7564
7566
7568
7569
7570
7571
7572
7573
7574
7575
7576
7577
1854
1854
Levée en masse. Soldats, Fanfare, Officier, Subaltern
Ecole d'artillerie: Junker (1826) & Off. Sub (1844)
Ecole Principale du Génie Off. Sub. (1828) & Junker (1844)

- 7577 à 7584 et 7586 -
Uniformes modernes : officiers de ligne (1825), hommes de troupe (1825), hommes de troupe (1854).
Ecole des aspirants de la Garde : aspirant de la Cie (1827) avec sa Cie (1827), aspirant de la Cie (1827), aspirant de la Cie (1827) et de l'Etat-major (1838).

- 7585 à 7588 et 7590 -
Tambour-major (1827), tambour d'honneur (1827), tambour de la Garde à cheval (1827), tambour de grenadiers (1827), tambour de chasseurs (1827), officier (1844), officier, grande tenue (1852).

Corps des pages : tambour-major (1827), page, tenue de bal (1827) et chapeau (1827), officier (1844), tambour-major, grande tenue (1852).

Bocharniennes des cadets et élèves montagnards du Caucase

Bien 78

7594
Штабс-оф 1867 OFF-SUPER.
7595
Оренбургский к.к. обер-оф 1844 C.C.ORENBOURG OFFICIER
7596
Сибирский к.к. кадет 1845 C.C.-SIBÉRIE CADET
7597
Александровский малолетный к.к. 1846 PETITES CADETS
7598
Хоботовский (серебряное, желтый приклад) 1826 PUPILLES Chapeau gris, distinctifs jaunes
7599
Дворянский п. воспитанник 1826 Reg. NOBLE ÉLÈVE
7600
Топографическое депо 1826 DÉPOT TOPOGRAPHIQUE
7601
Военное министерство 1824 MINISTÈRE DE LA GUERRE
7602
Штабс-лекарь гвардии 1852 MÉDECIN PRINCIPAL GARDE
7603
Финляндский к.к. кадет 1830 C.C.-FINLANDE CADET
7604
7605
7606
Чиновники FONCTIONNAIRES
Офицеры: ← адъютантов, 1824 ИЗ ГВАРДЕЙСКИЙ ↑
VALETS D'OFFICIER ← d'AIDES de CAMP, 1824 de la GARDE, USE ↑
ГЛАВНЫЙ ШТАБ-1826 - GRAND ÉTAT-MAJOR
СТАРЫЙ ВЕТЕРАНСКАЯ-1826 - VÉTÉRANS
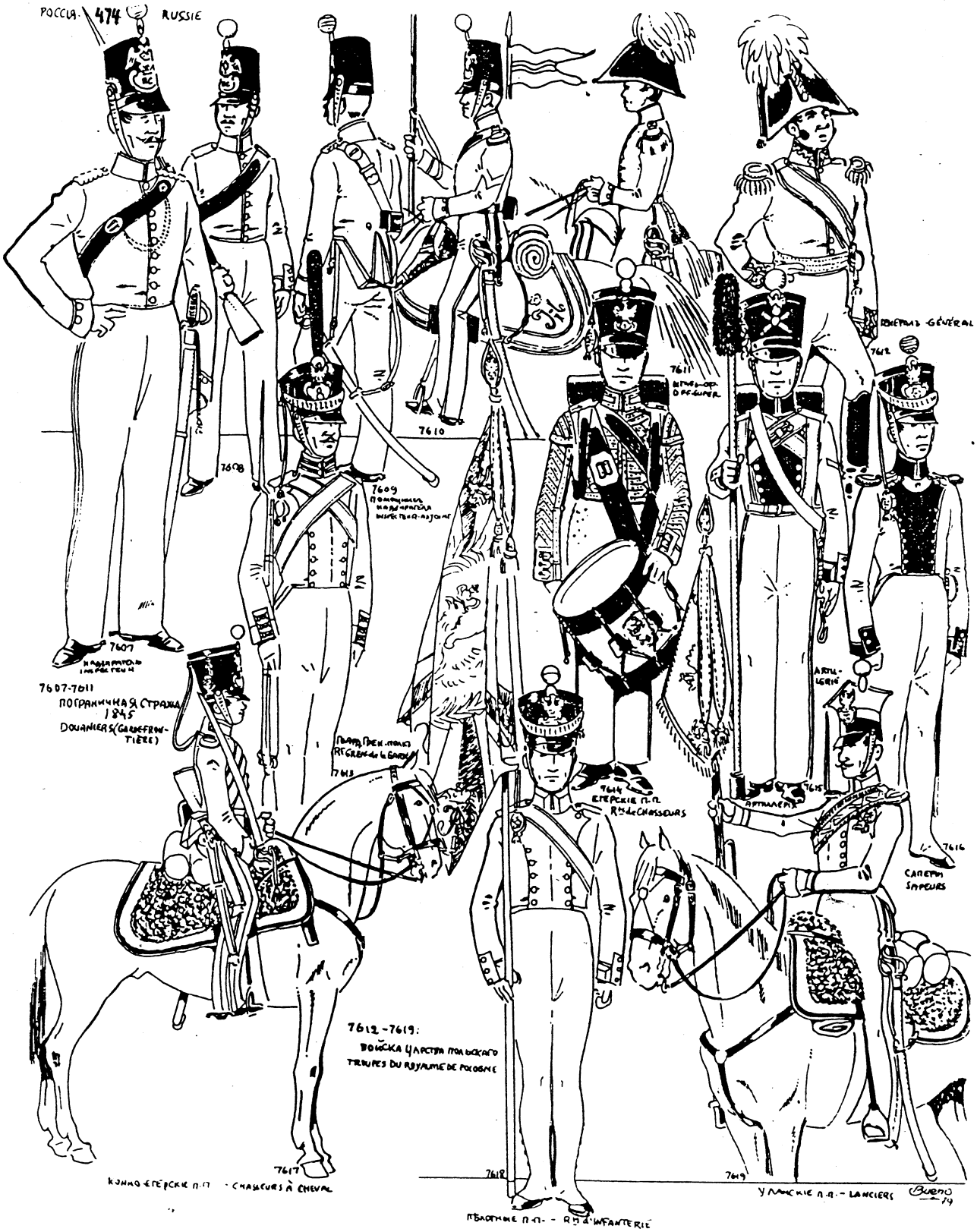
7607
7608
7609
7610
7611
7612
7613
7614
7615
7616
7617
7618
7619
ARTILLERIE
SAPEURS
7607-7611
ПОГРАНИЧНАЯ СТРАЖА 1845
DOUANIERS (GARDE FRONTIÈRE)
7612-7619:
ВОЙСКА ЦАРСТВА ПОЛЬСКАГО
TROUPES DU ROYAUME DE POLOGNE
КОННО-ЕГЕРСКІЕ П.П. - CHASSEURS À CHEVAL
ПЕШІЕ П.П. - R.TS D'INFANTERIE
УЛАНСКІЕ П.П. - LANCIERS

ФЛОТЪ - MARINE

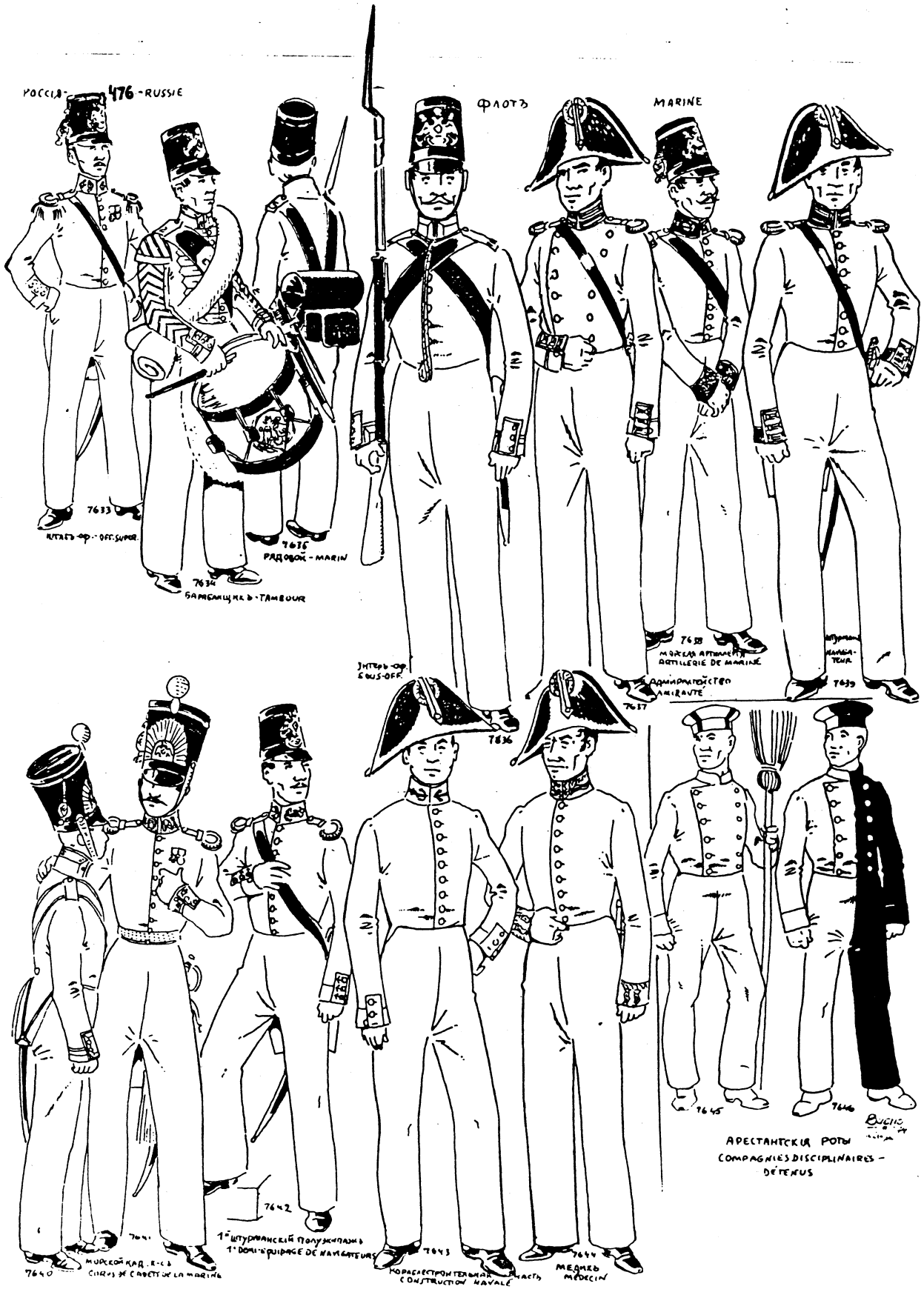
РОССІЯ - RUSSIE
ФЛОТЪ
MARINE
7633
УНТЕРЪ ОФ - OFF. SUPER.
7635
РЯДОВОЙ - MARIN
7634
БАРАБАЩИКЪ - TAMBOUR
УНТЕРЪ-ОФ
EWS-OFF.
7636
7638
МОРСКАЯ АРТИЛЛЕРІЯ
ARTILLERIE DE MARINE
АДМИРАЛТЕЙСТВО
AMIRAUTÉ
7637
7639
7640
7641
МОРСКОЙ КАД...Е-СЪ
CHIRU'S DE CADETS DE LA MARINE
7642
1ª ШТУРМАНСКІЙ ПОЛУЭКИПАЖЪ
1ª DEMI-EQUIPAGE DE NAVIGATEURS
7643
КОРАБЕЛЬСТРОИТЕЛЬНАЯ ЧАСТЬ
CONSTRUCTION NAVALE
7644
МЕДИКЪ
MÉDECIN
7645
7646
АРЕСТАНТСКІЯ РОТЫ
COMPAGNIES DISCIPLINAIRES -
DÉTENUS

РОССИЯ-477-RUSSIE
(N°7647-7676)

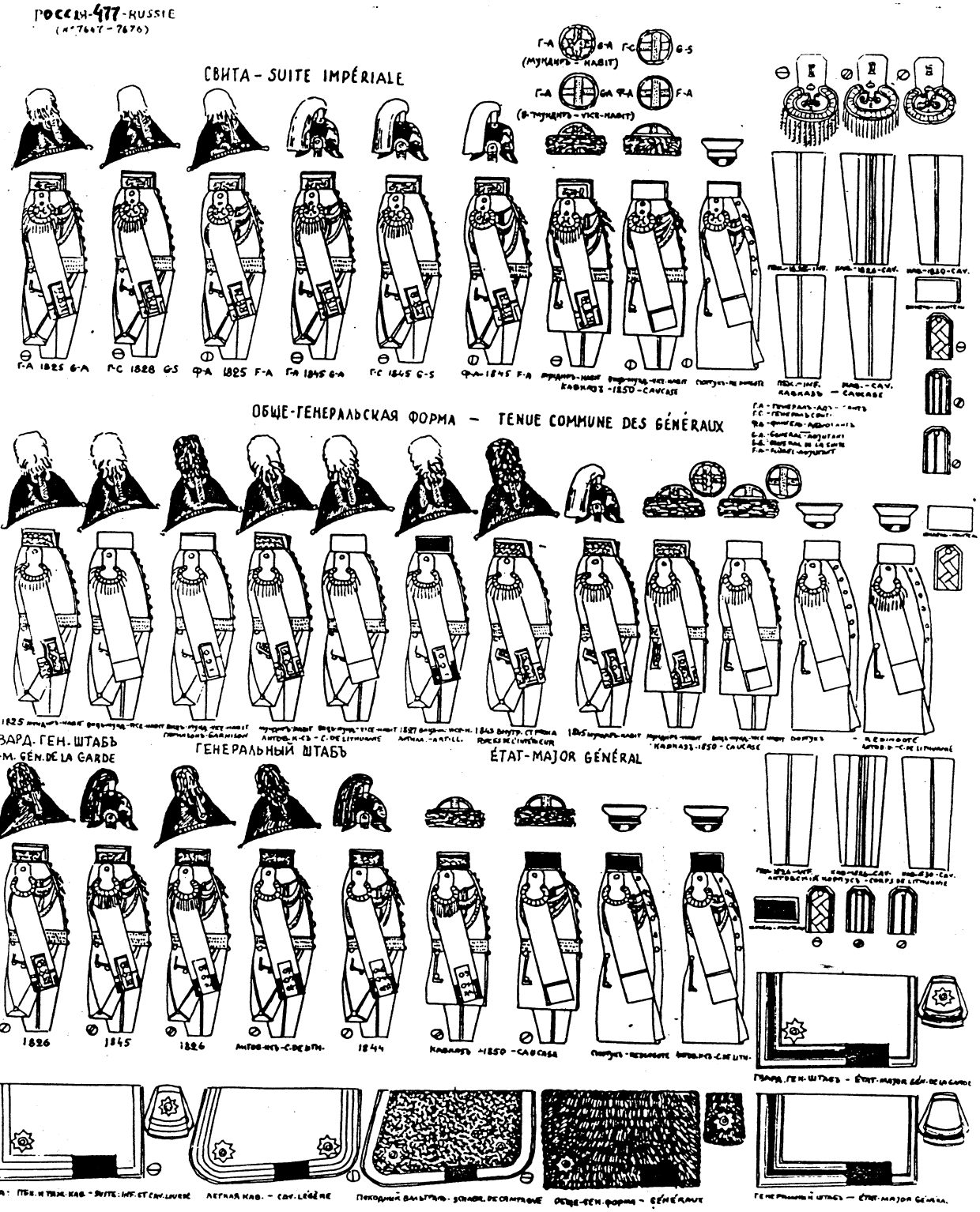

РОССІЯ-478-RUSSIE
(N°7677-7704)

АДЪЮТАНТЫ - AIDES-DE-CAMP

ПЛАЦЪ-МАЮРЫ И ПЛАЦЪ-АДЪЮТАНТЫ
MAJORS ET AIDES-DE-CAMP DE PLACE

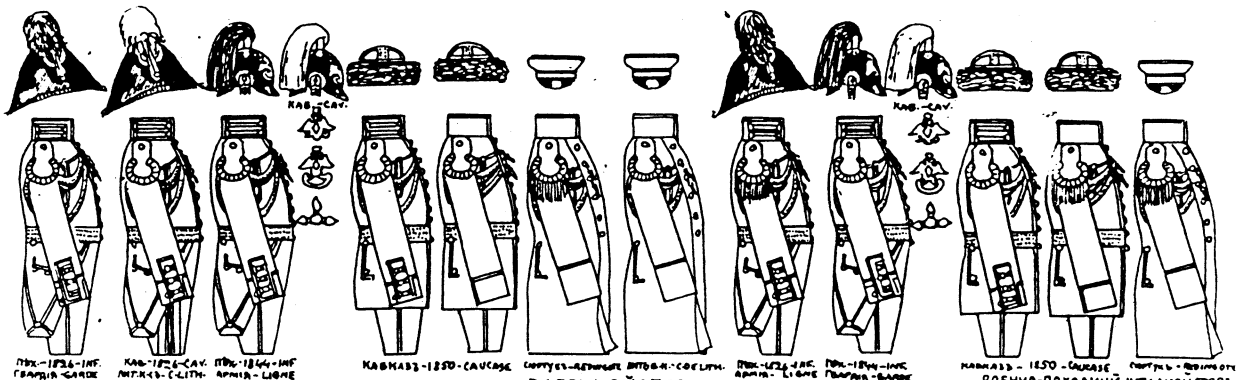

ГЕВАЛЬДИГЕРЫ - GEWALDIGERS

ВАГЕНМЕЙСТЕРЫ - WAGENMEISTERS

ВОЕННО-ПОХОДНЫЙ ШТАЛМЕЙСТЕРЪ
ÉCUYER DE CAMPAGNE DE L'EMPEREUR

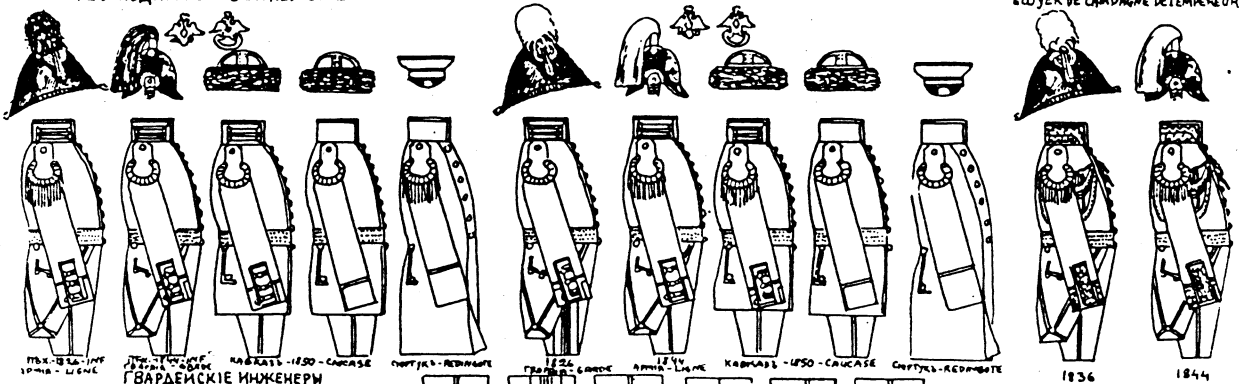

ГВАРДЕЙСКІЕ ИНЖЕНЕРЫ
CORPS DU GÉNIE: GARDE

ДЕЖУРНЫЕ ШТАБЪ-ОФИЦЕРЫ
OFFICIERS SUPÉRIEURS DE JOUR

КАКЪ АДЪЮТАНТЫ, НО БЕЗЪ АКСЕЛЬБАНТА
COMME LES AIDES-DE-CAMP SANS AIGUILLETTE

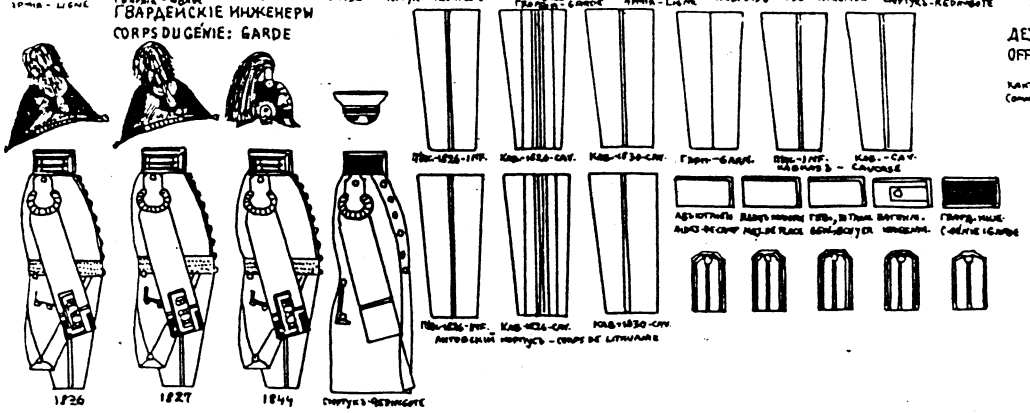

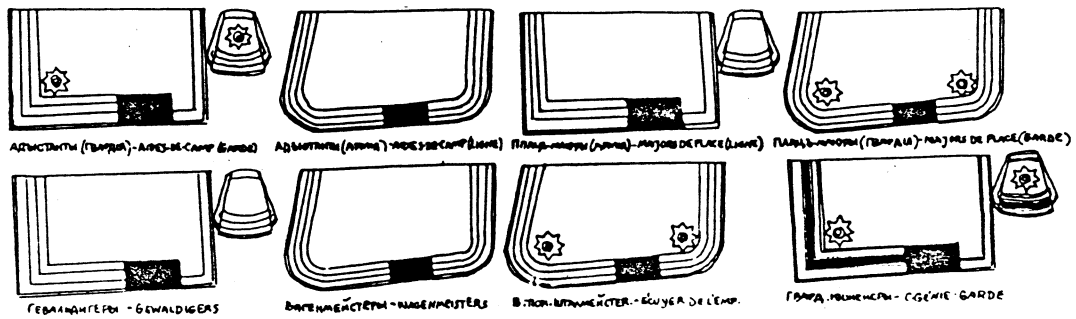

ВОЕННЫЕ ИНЖЕНЕРЫ – INGÉNIEURS MILITAIRES

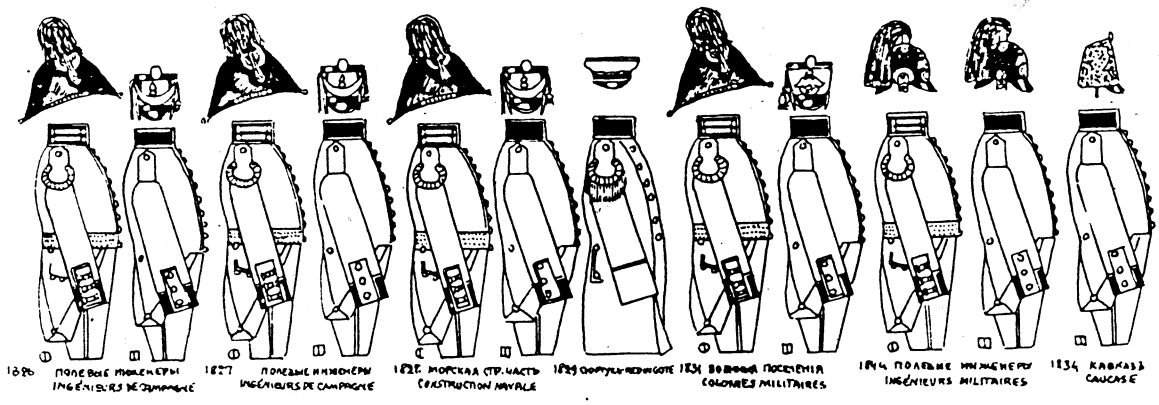

ГАРНИЗОННЫЕ ИНЖЕНЕРЫ
INGÉNIEURS DE GARNISON

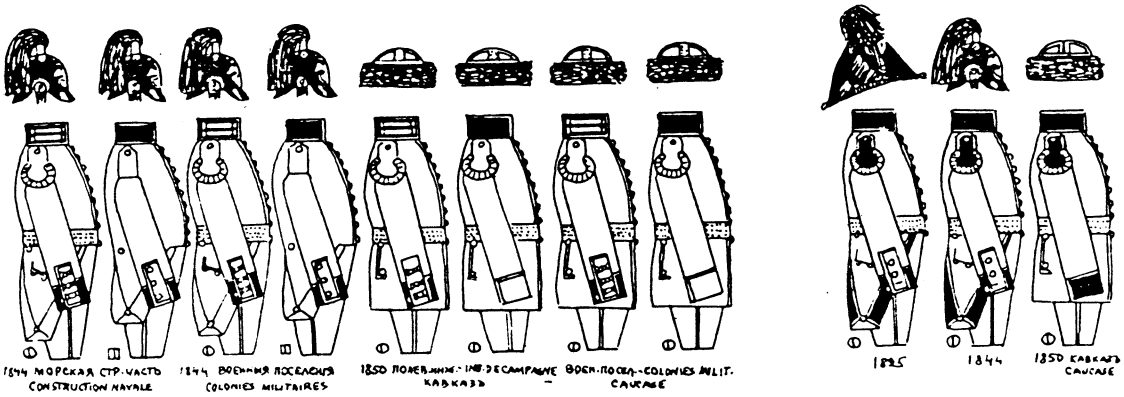

ТОПОГРАФЫ – TOPOGRAPHES

ФЕЛЬДЪЕГЕРСКІЙ КОРПУСЪ
CORPS DES FELDJÄGERS

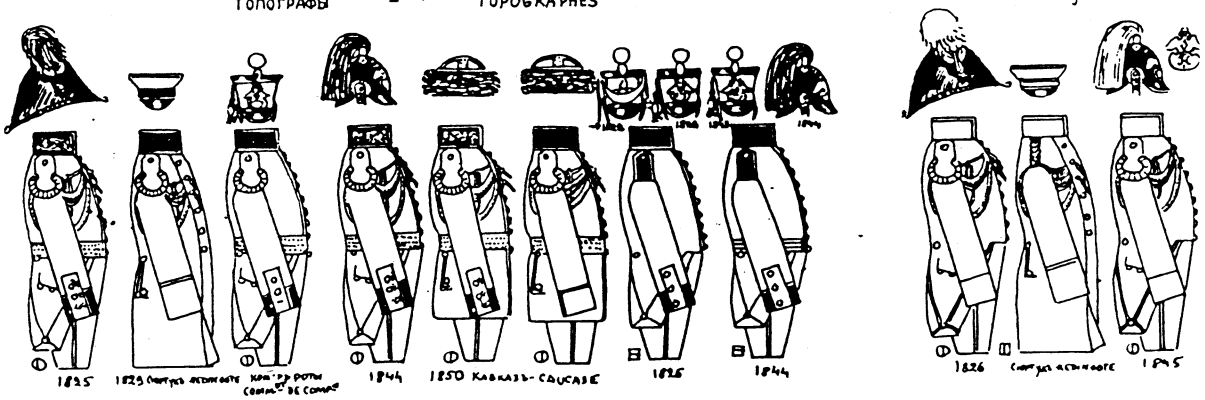

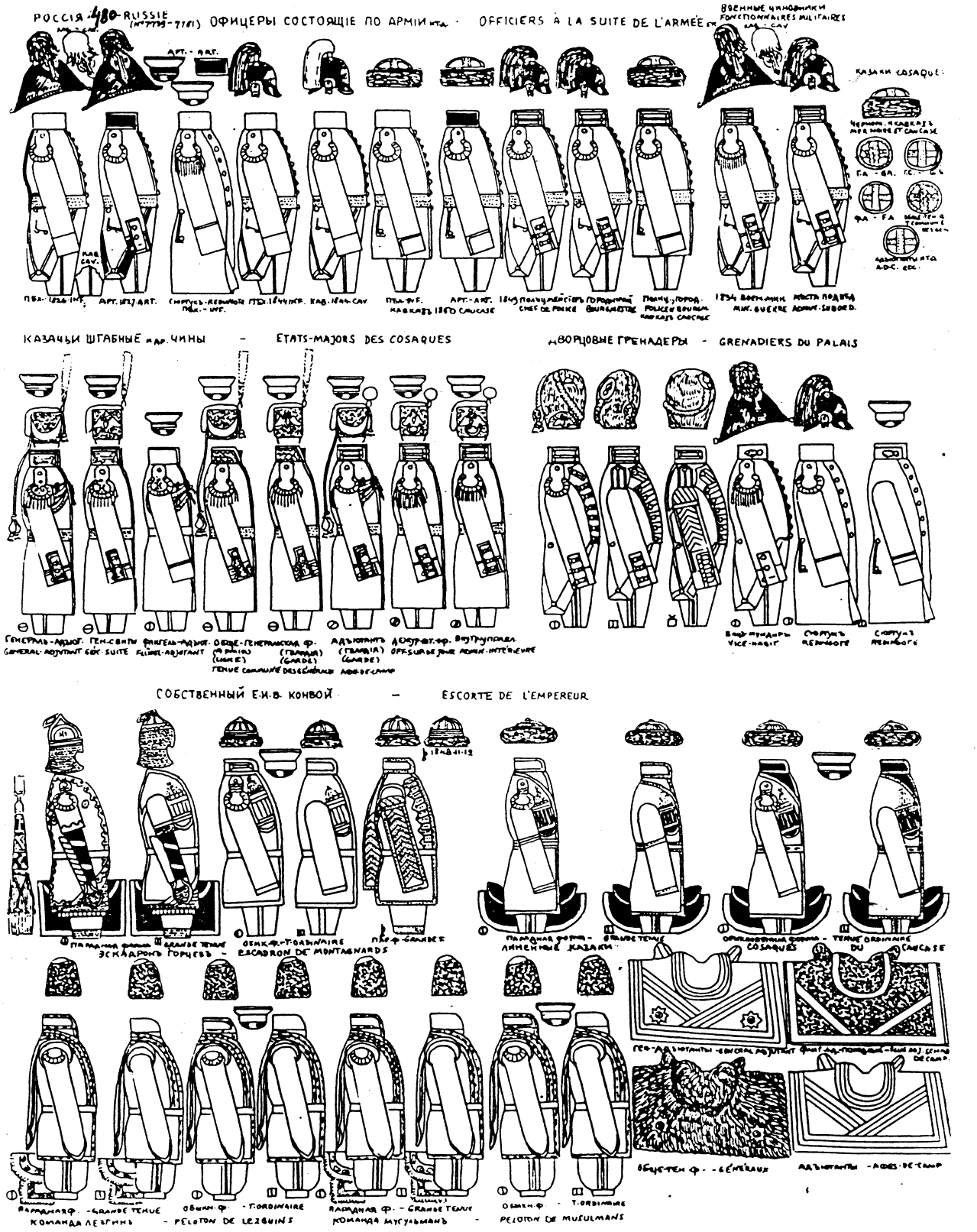
РОССІЯ 480 - RUSSIE (№№ 7719 - 7761) ОФИЦЕРЫ СОСТОЯЩІЕ ПО АРМІИ ит. - OFFICIERS À LA SUITE DE L'ARMÉE
ВОЕННЫЕ ЧИНОВНИКИ FONCTIONNAIRES MILITAIRES
КАЗАКИ COSAQUE
КАЗАЧЬИ ШТАБНЫЕ кар. ЧИНЫ - ETATS-MAJORS DES COSAQUES
ДВОРЦОВЫЕ ГРЕНАДЕРЫ - GRENADIERS DU PALAIS
СОБСТВЕННЫЙ Е.И.В. КОНВОЙ - ESCORTE DE L'EMPEREUR
ЭСКАДРОНЪ ГОРЦЕВЪ - ESCADRON DE MONTAGNARDS
ОБЩЕ-ТЕН Ф. - GÉNÉRAUX
АДЪЮТАНТЫ - AIDES-DE-CAMP
КОМАНДА ЛЕЗГИНЪ - PELOTON DE LEZGUINS
КОМАНДА МУСУЛЬМАНЪ - PELOTON DE MUSULMANS

РОССІЯ-431-RUSSIE
(№7782-7818)

ГВАРДЕЙСКІЕ ЖАНДАРМЫ - GENDARMES DE LA GARDE

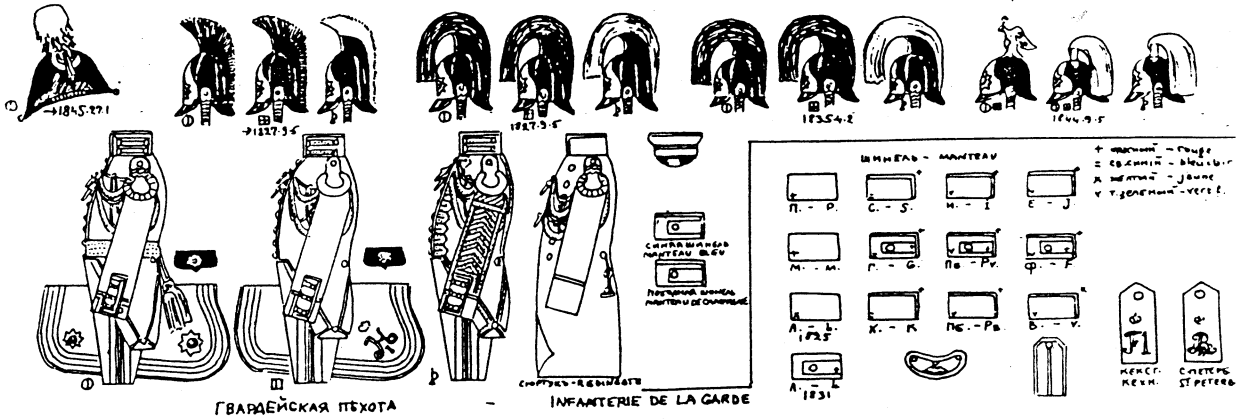

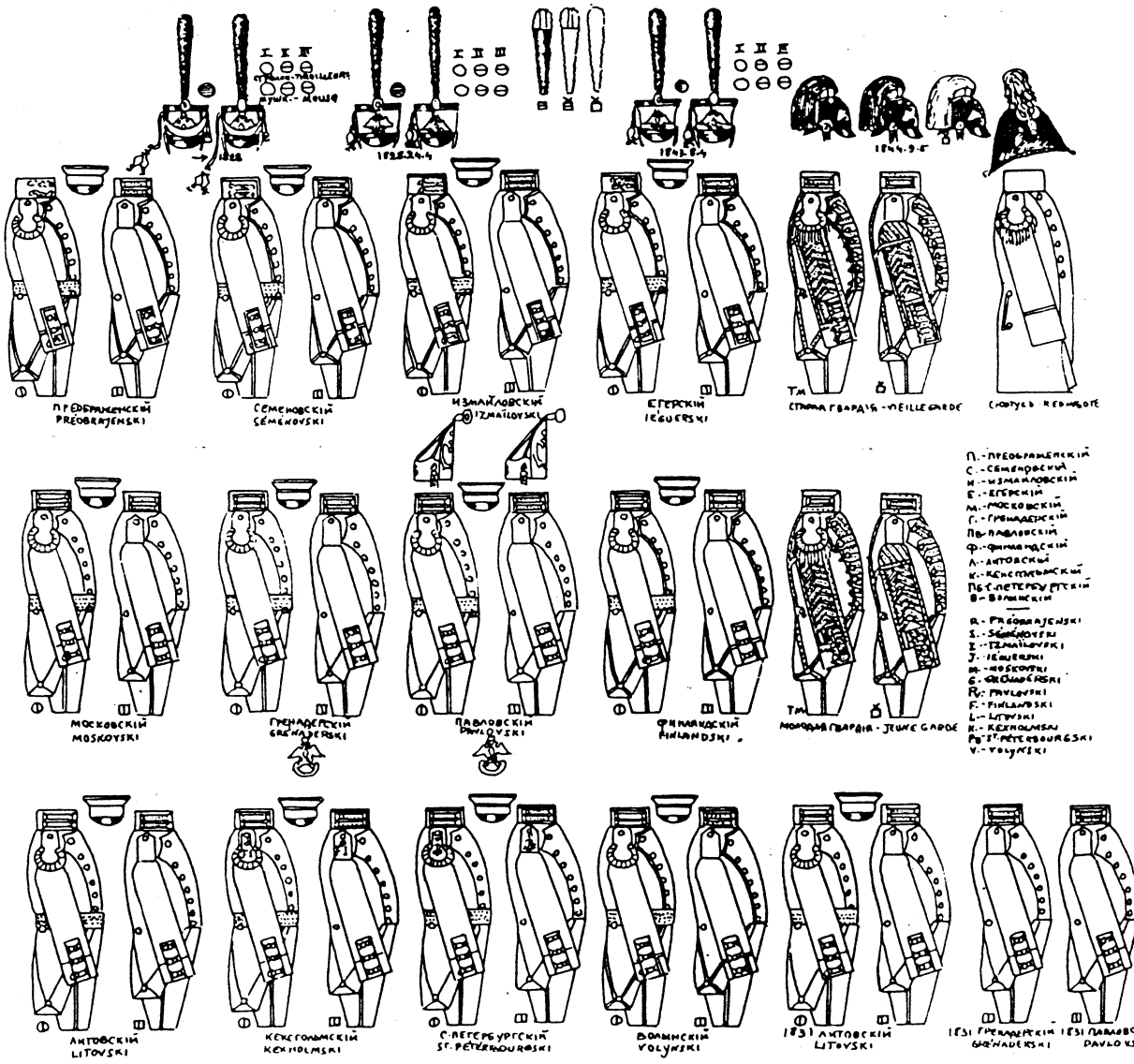

РОССІЯ-482-RUSSIE
(N°819 - 1840)

ГВАРДЕЙСКАЯ ПЕХОТА и т.д. (нижніе) - INFANTERIE DE LA GARDE etc. (FIN)

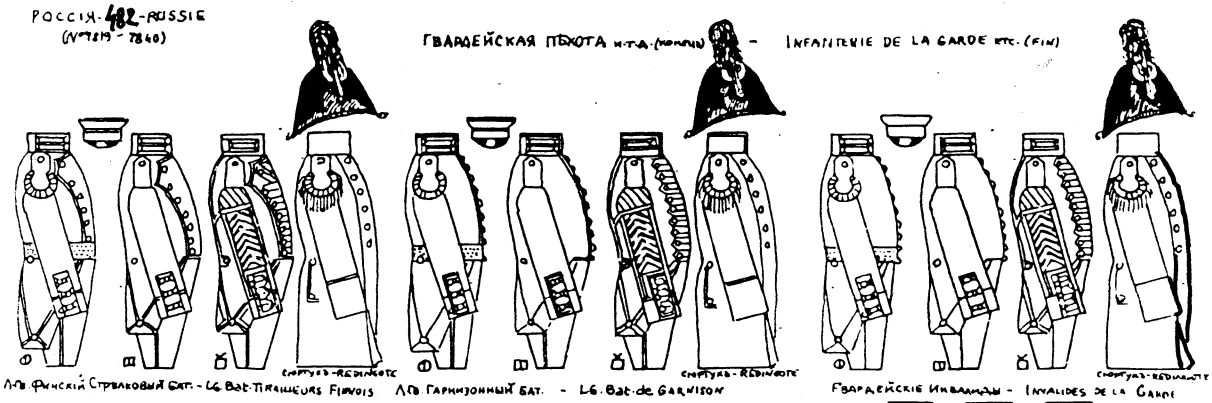

Л-Гв. Финскій Стрѣлковый Бат. - L.G. Bat. Tirailleurs Finnois Л-Гв. Гарнизонный Бат. - L.G. Bat. de Garnison Гвардейскіе Инвалиды - Invalides de la Garde

Преображенскій - Preobrajenski

Московскій - Moskovski

Литавры - Timbales

Кавалергардскій - Chevaliers-Gardes А-Гв. конный - Garde à cheval

А-Гв. Кирасирскій - L.G. Cuirassiers А-Гв. Подольскій кирасирскій - L.G. Podolski Cuirassiers

Гвардейскіе кирасиры - Cuirassiers de la Garde

Кавалергардскій - Chevaliers-Gardes А-Гв. конный - Garde à cheval

А-Гв. Кирасирскій → 1821-39-г. L.G. Cuirassiers А-Гв. Подольскій кирасирскій → 1821-39-г. L.G. Podolski Cuirassiers А-Гв. Кирасирскій Его Вел. 1839-г. → L.G. Cuirassiers Empereur

ГВАРДЕЙСКІЕ КИРАСИРЫ — CUIRASSIERS DE LA GARDE

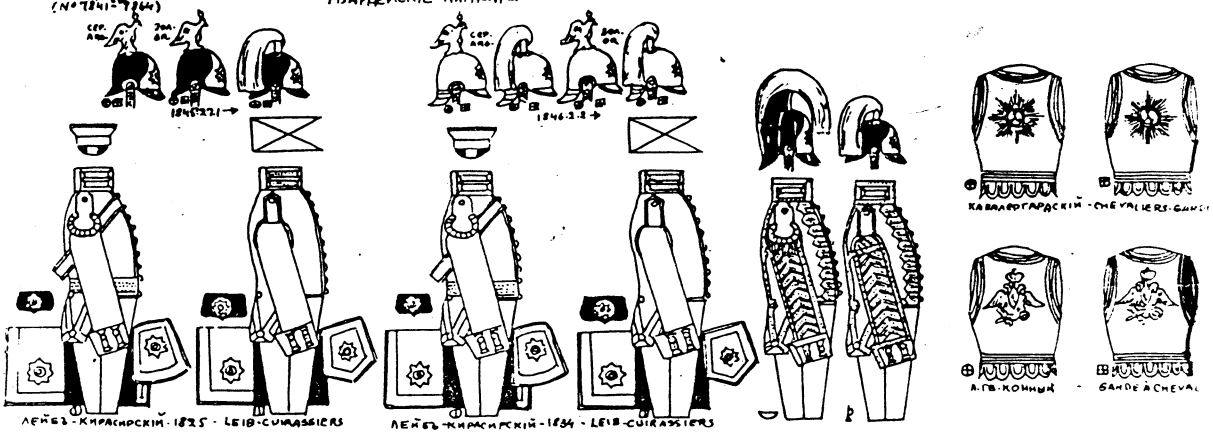

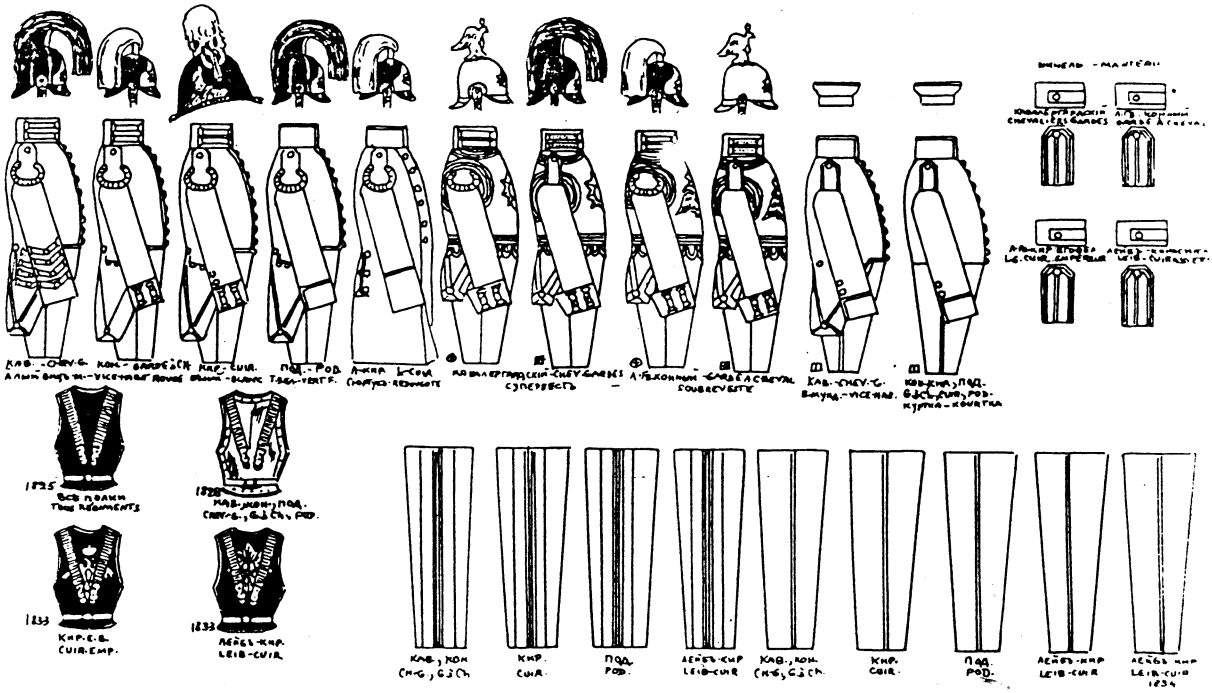

ГВАРДЕЙСКАЯ ЛЕГКАЯ КАВАЛЕРІЯ - CAVALERIE LÉGÈRE DE LA GARDE

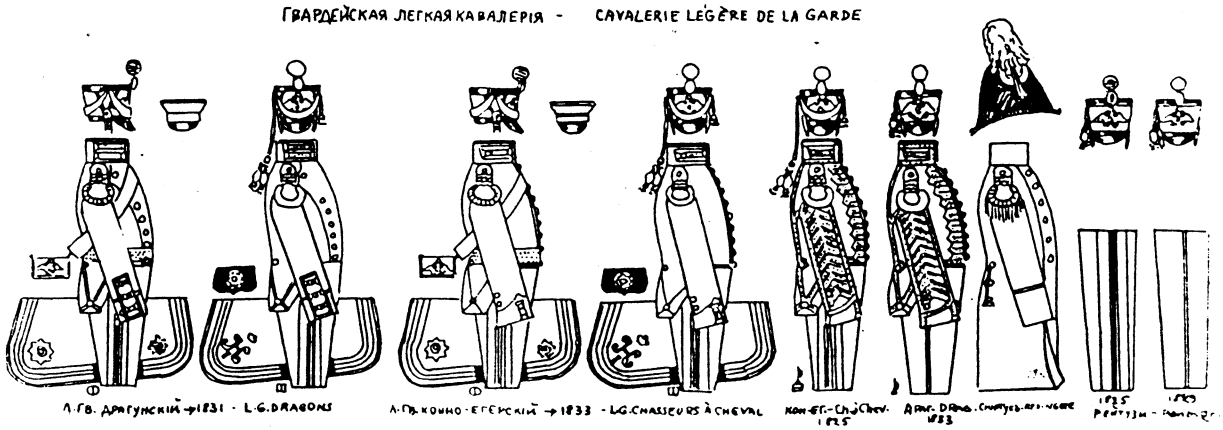

РОССІЯ 484 - RUSSIE
(N° 7846-7854)

ГВАРДЕЙСКАЯ ЛЕГКАЯ КАВАЛЕРІЯ - CAVALERIE LÉGÈRE DE LA GARDE

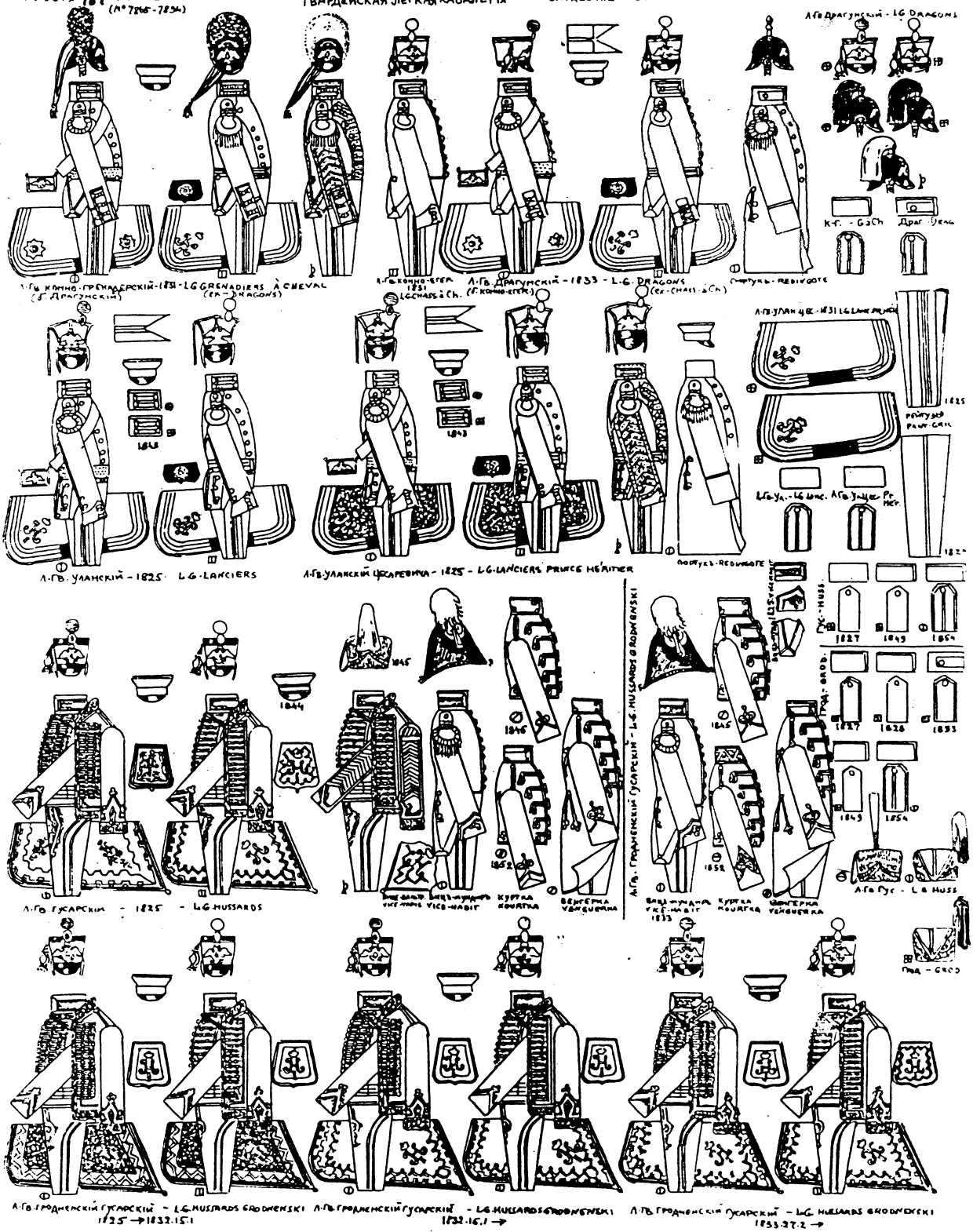

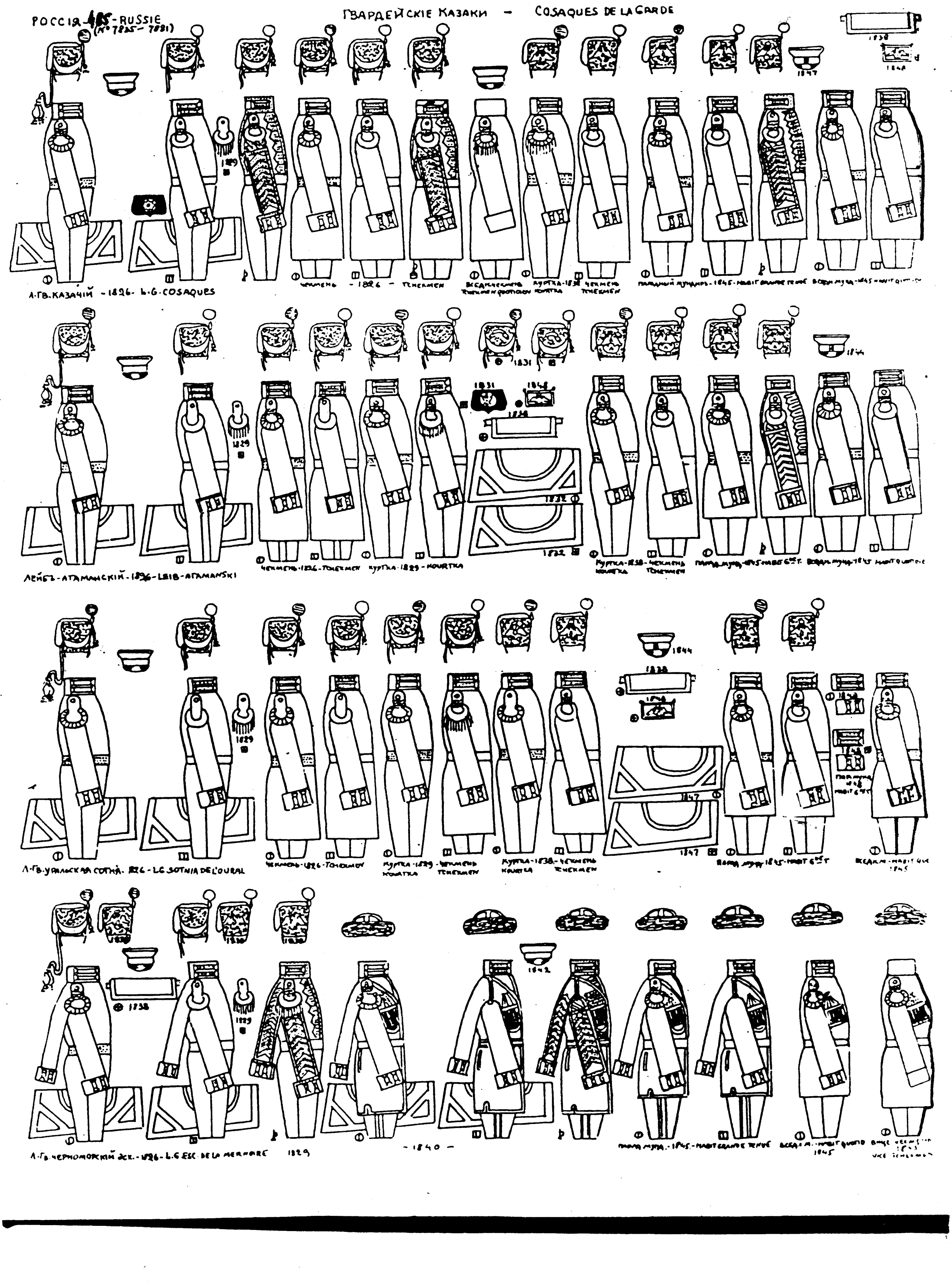

РОССIЯ-485-RUSSIE
(N° 7825-7881)
ГВАРДЕЙСКIЕ КАЗАКИ - COSAQUES DE LA GARDE
Л.ГВ.КАЗАЧIЙ -1826- L.G.COSAQUES
ЧЕКМЕНЬ -1826- TCHEKMEN
КУРТКА-1838 KOURTKA
ЧЕКМЕНЬ TCHEKMEN
ПАРАДНЫЙ МУНДИРЬ-1845-HABIT GRANDE TENUE
ЛЕЙБЪ-АТАМАНСКIЙ-1826-LEIB-АТАМАNSKI
ЧЕКМЕНЬ-1826-TCHEKMEN
КУРТКА-1829-KOURTKA
КУРТКА-1838-ЧЕКМЕНЬ
KOURTKA TCHEKMEN
Л.ГВ.УРАЛЬСКАЯ СОТНЯ. 1826-L.G.SOTNIA DE L'OURAL
ЧЕКМЕНЬ-1826-TCHEKMEN
КУРТКА-1829-ЧЕКМЕНЬ
KOURTKA TCHEKMEN
КУРТКА-1838-ЧЕКМЕНЬ
KOURTKA TCHEKMEN
Л.ГВ.ЧЕРНОМОРСКIЙ ЭСК.-1826-L.G.ESC. DE LA MER NOIRE
1829
-1840-
ПАРАД.МУНД.-1845-HABIT GRANDE TENUE

РОССІЯ-416-RUSSIE
(N°7182-7918)

Гвардейскіе Казаки - Cosaques de la Garde

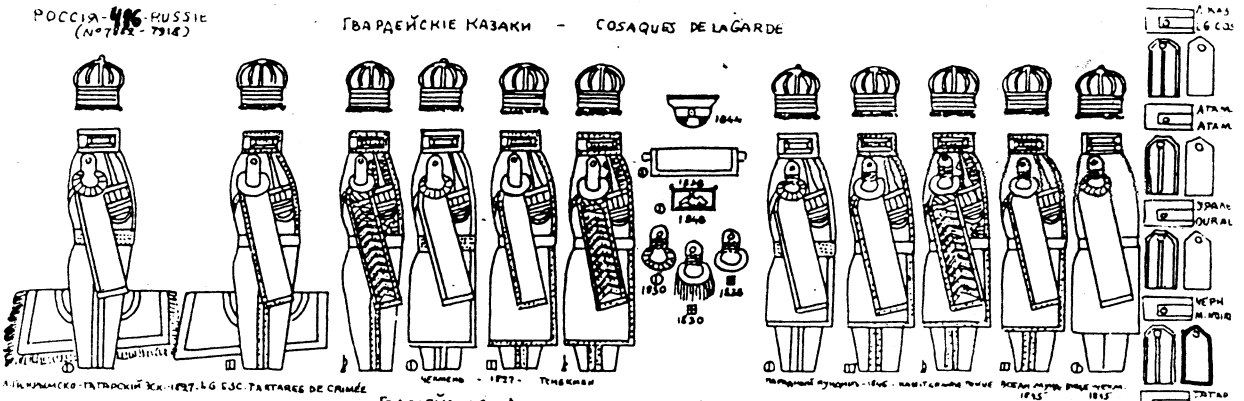

Гвардейская Артиллерія - Artillerie de la Garde

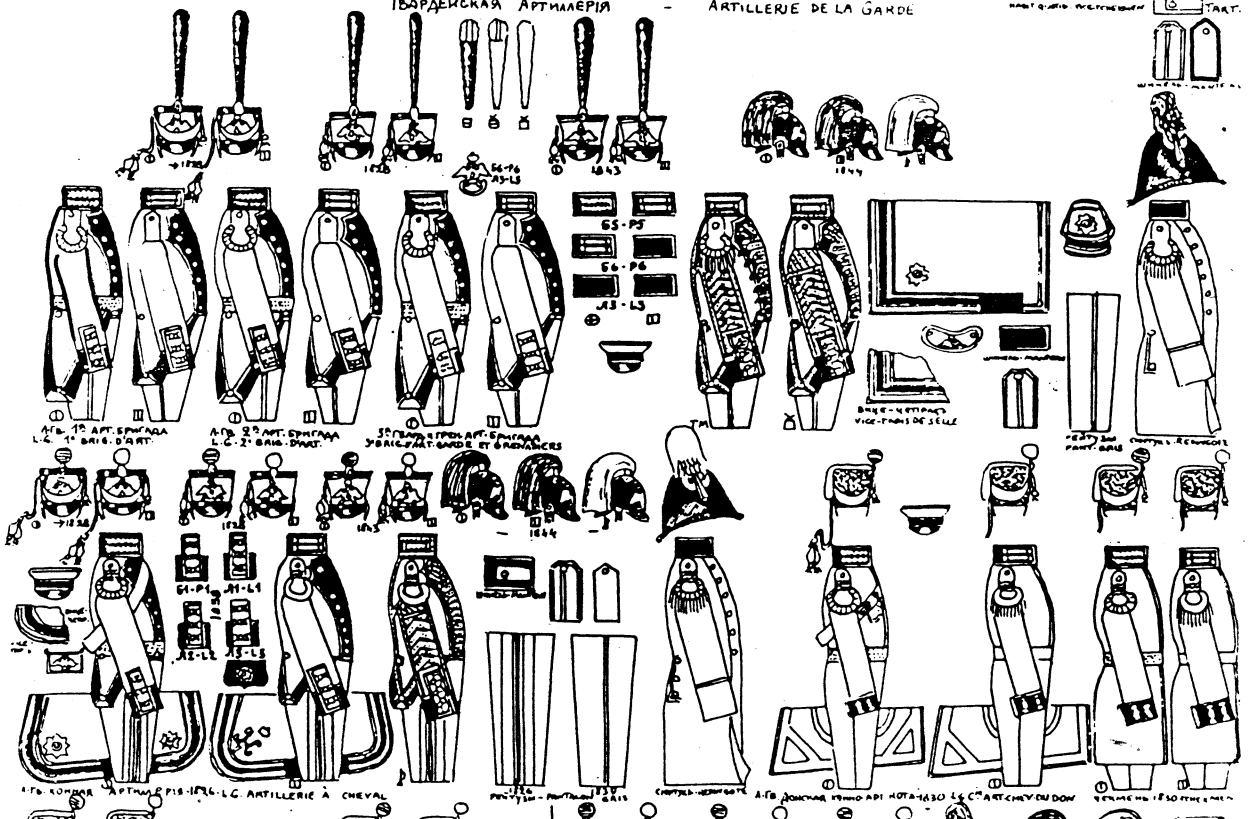

Гвардейскіе Сапёры - Sapeurs de la Garde

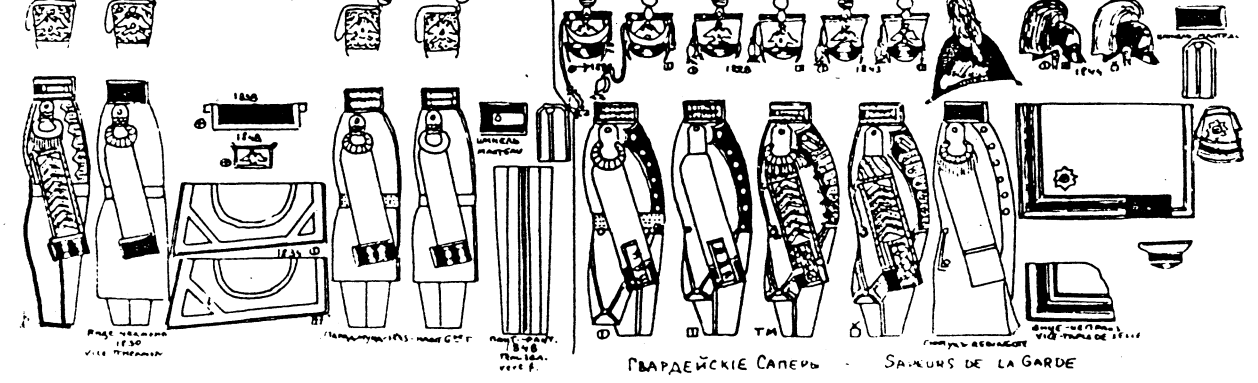

РОССІЯ 487 - RUSSIE
(N° 7918 - 7925)

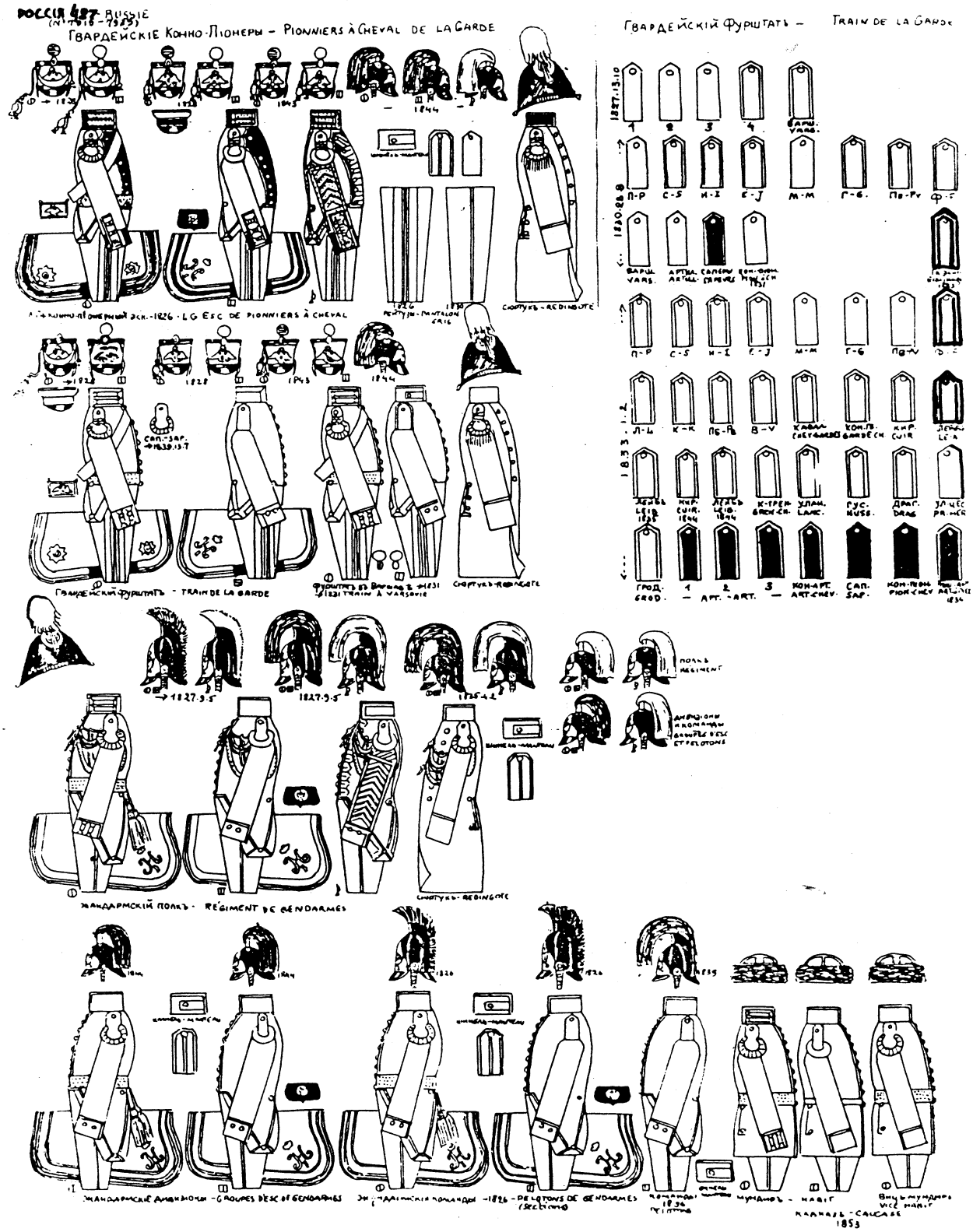

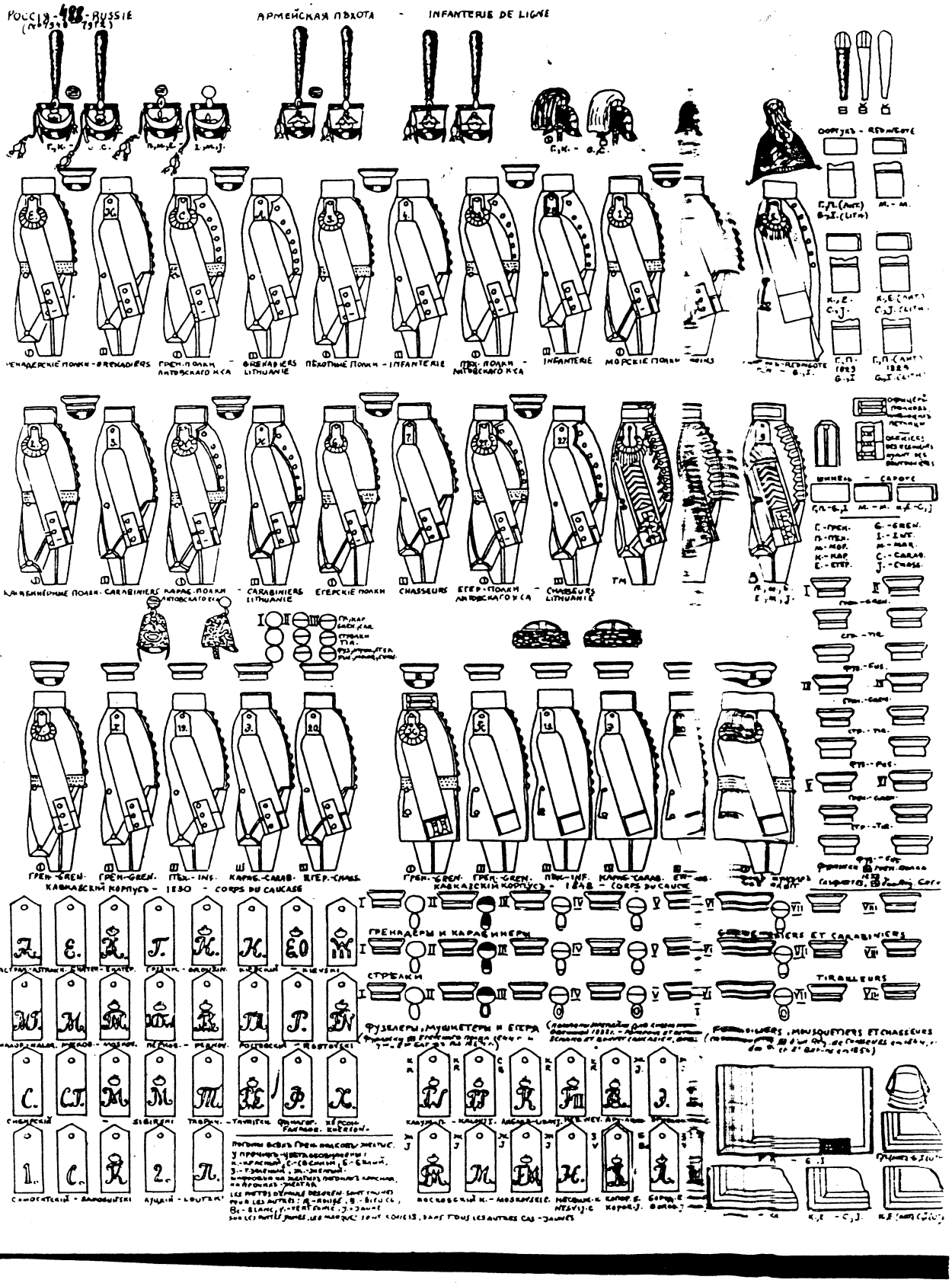
РОССІЯ - 488 - RUSSIE
АРМЕЙСКАЯ ПѢХОТА - INFANTERIE DE LIGNE
ГРЕНАДЕРСКІЕ ПОЛКИ - GRENADIERS
ГРЕН. ПОЛКИ ЛИТОВСКАГО К-СА
GRENADIERS LITHUANIE
ПѢХОТНЫЕ ПОЛКИ - INFANTERIE
ПѢХ. ПОЛКИ ЛИТОВСКАГО К-СА
INFANTERIE LITHUANIE
МОРСКІЕ ПОЛКИ
КАРАБИНЕРНЫЕ ПОЛКИ - CARABINIERS
КАРАБ. ПОЛКИ ЛИТОВСКАГО К-СА
CARABINIERS LITHUANIE
ЕГЕРСКІЕ ПОЛКИ - CHASSEURS
ЕГЕР. ПОЛКИ ЛИТОВСКАГО К-СА
CHASSEURS LITHUANIE
ГРЕН. - GREN. КАВКАЗСКІЙ КОРПУСЪ - 1830 - CORPS DU CAUCASE
ПѢХ. - INS.
КАРАБ. - CARAB.
ЕГЕР. - CHAS.
ГРЕНАДЕРЫ И КАРАБИНЕРЫ
СТРѢЛКИ
ФУЗИЛЕРЫ, МУШКЕТЕРЫ И ЕГЕРА
GRENADIERS ET CARABINIERS
TIRAILLEURS
FUSILIERS, MOUSQUETIERS ET CHASSEURS

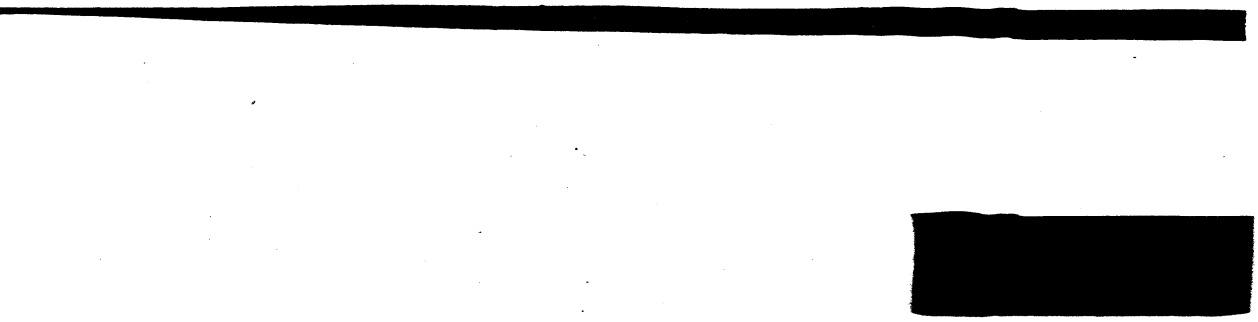

РОССІЯ 49 RUSSIE
(№ 7975 - 8020)

Армейскіе Стрѣлки - Tirailleurs de la Ligne

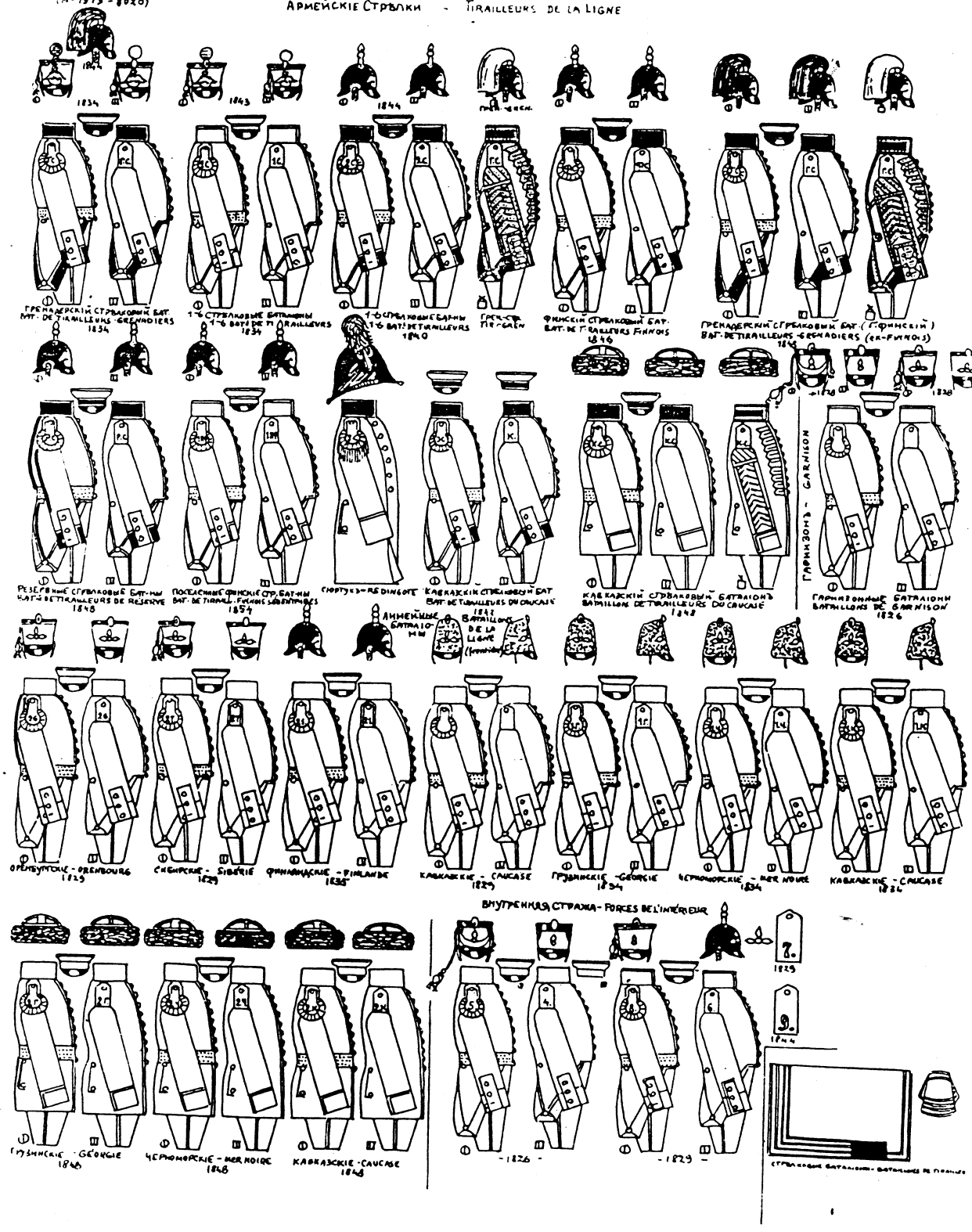

РОССИЯ - 490 - RUSSIE
(N°2021 - 3042)

Армейские кирасиры - CUIRASSIERS DE LA LIGNE

РОССІЯ-491 - RUSSIE
(N°8043-8044)

Армейские Драгуны — DRAGONS DE LA LIGNE

1827:

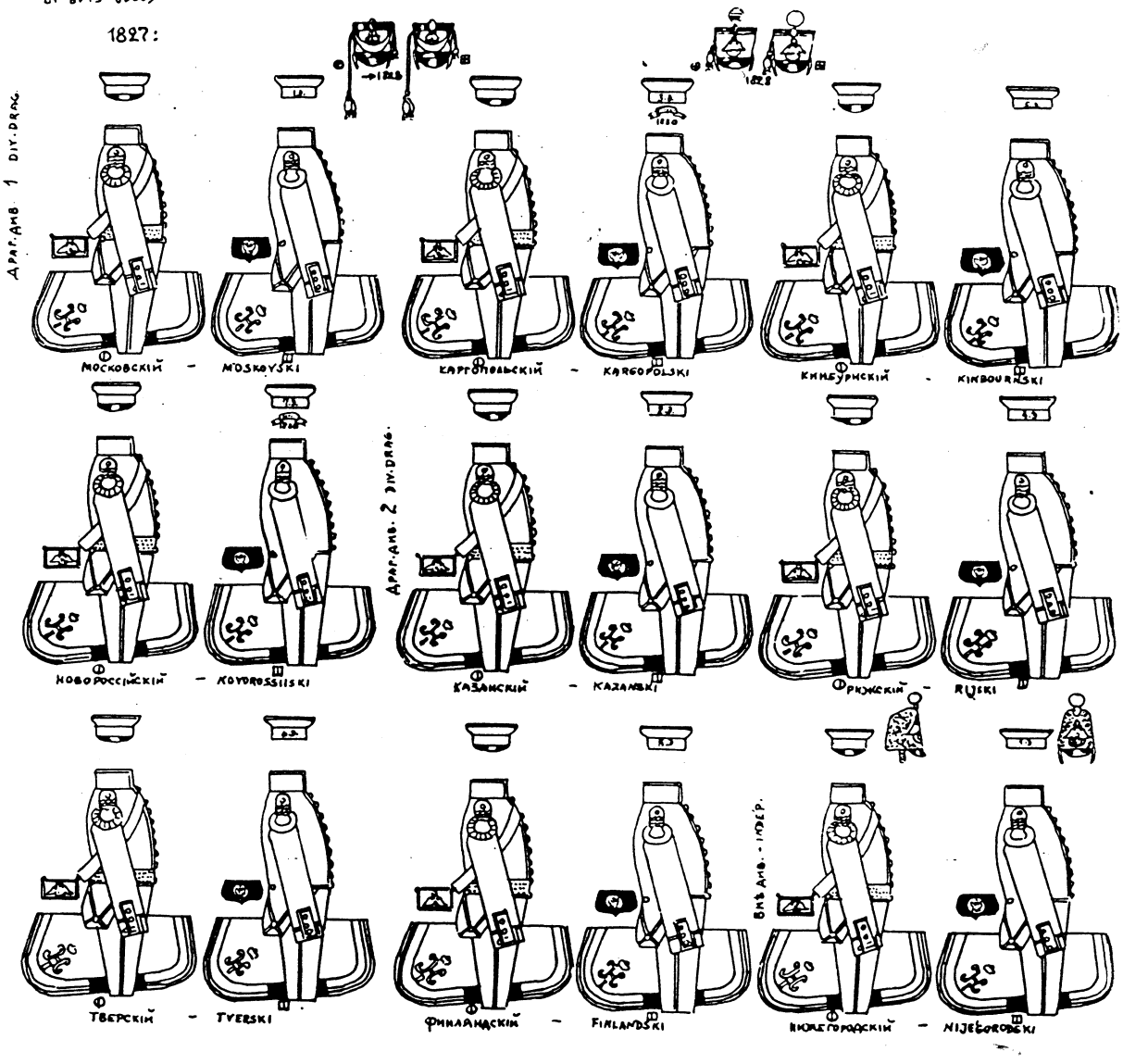

1833:

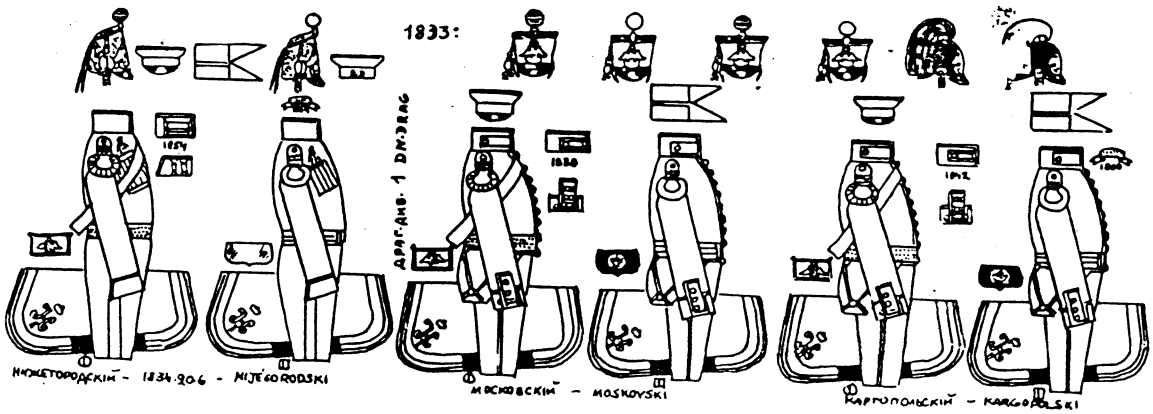

РОССІЯ-492 - RUSSIE
(N° 8047-8097)

АРМЕЙСКІЕ ДРАГУНЫ - DRAGONS DE LA LIGNE

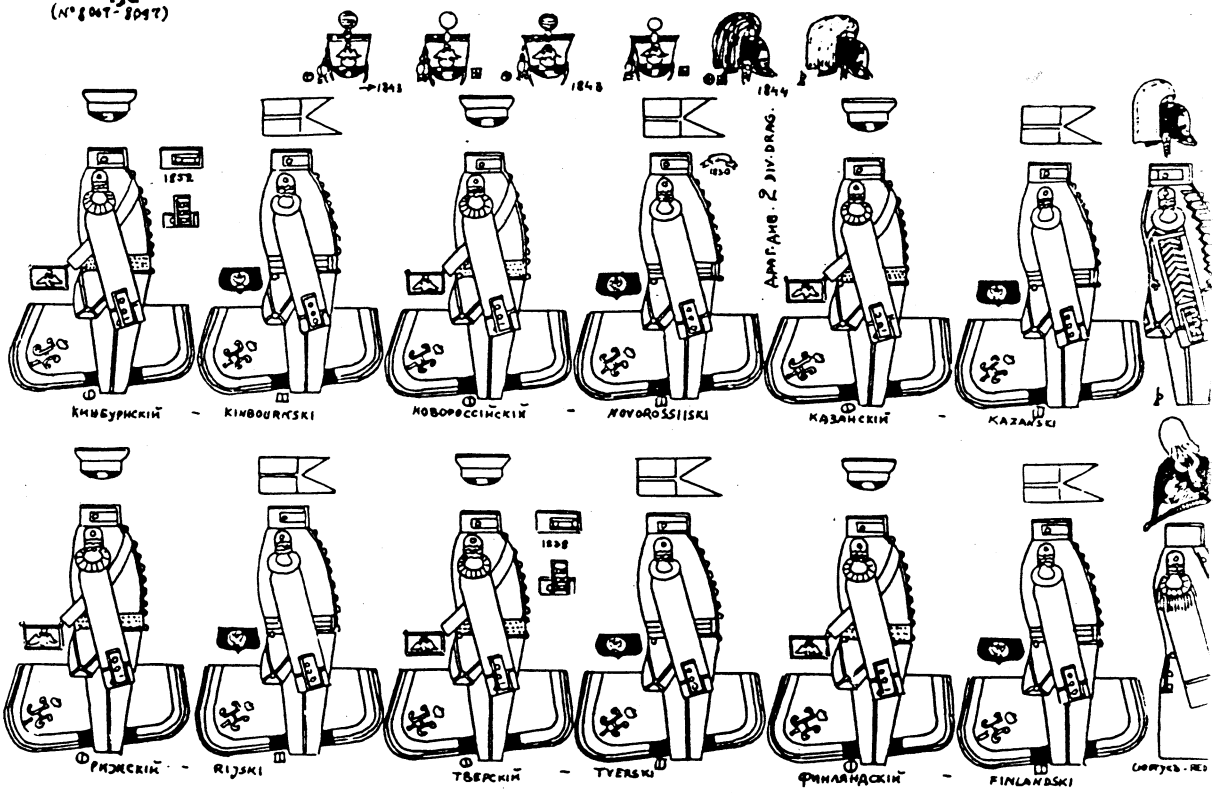

АРМЕЙСКІЕ КОННО-ЕГЕРЯ - CHASSEURS À CHEVAL DE LA LIGNE

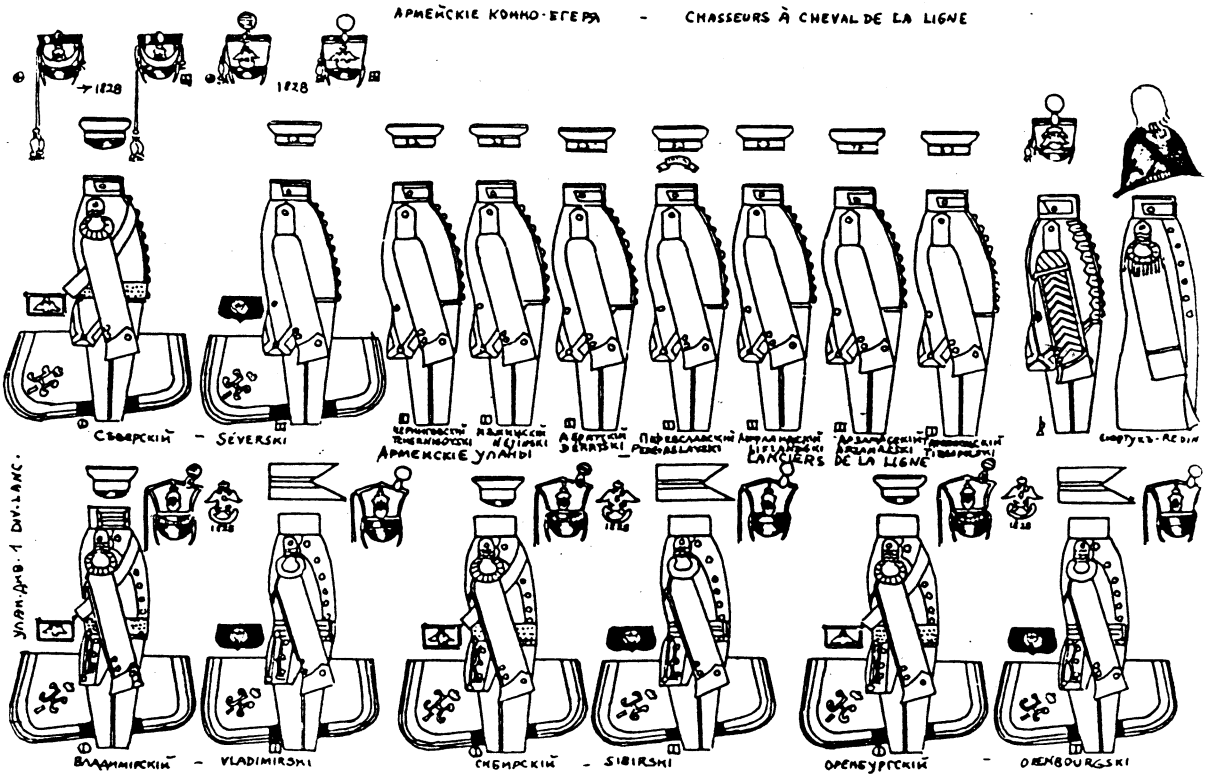

РОССИЯ - 493 - RUSSIE
(N° 6091 - 6121)

АРМЕЙСКІЕ УЛАНЫ - LANCIERS DE LA LIGNE

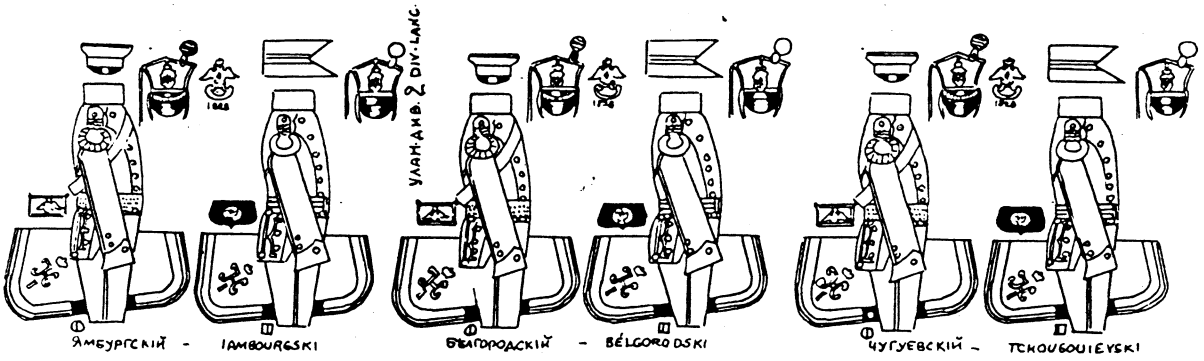

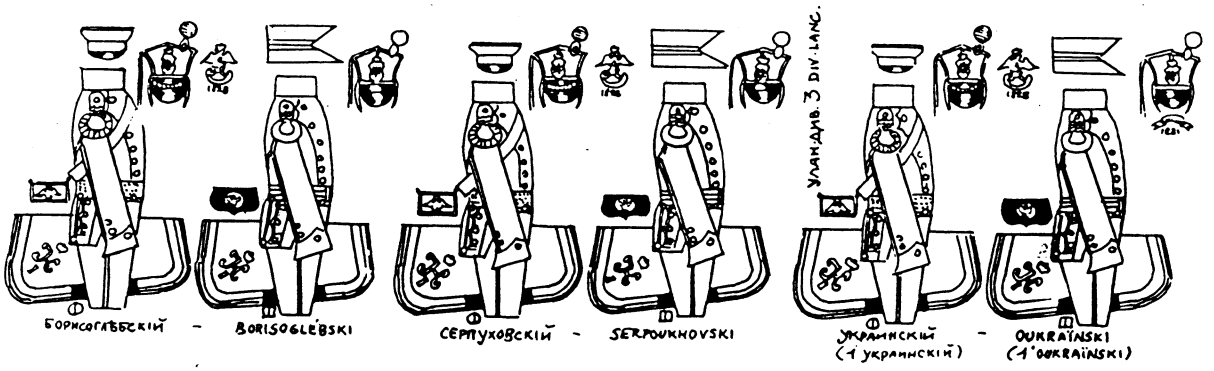

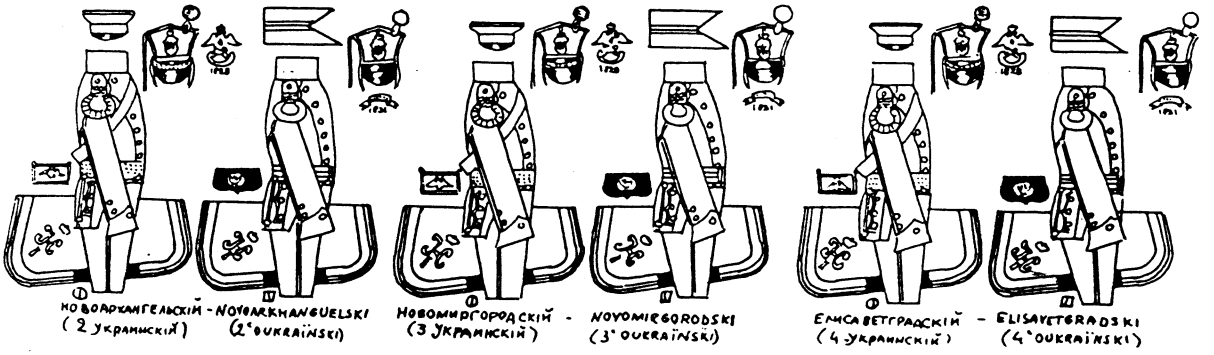

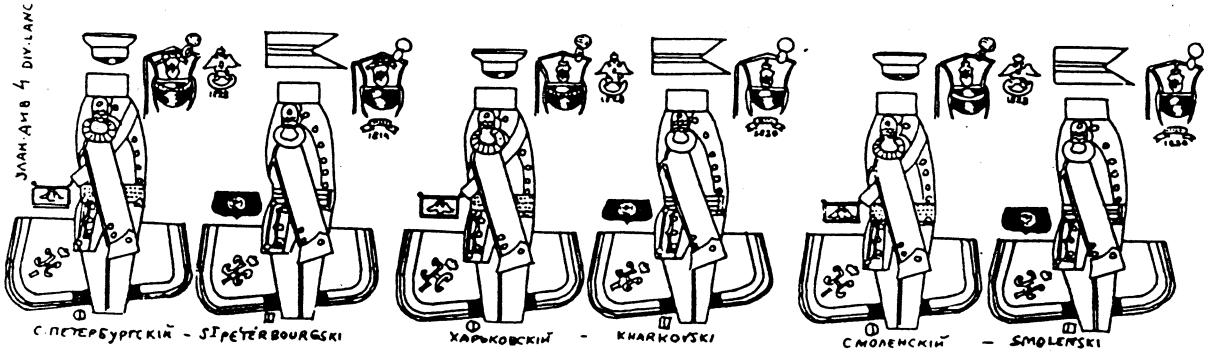

Россія-494-Russie
(№1182-8149)

АРМЕЙСКІЕ УЛАНЫ – LANCIERS DE LA LIGNE

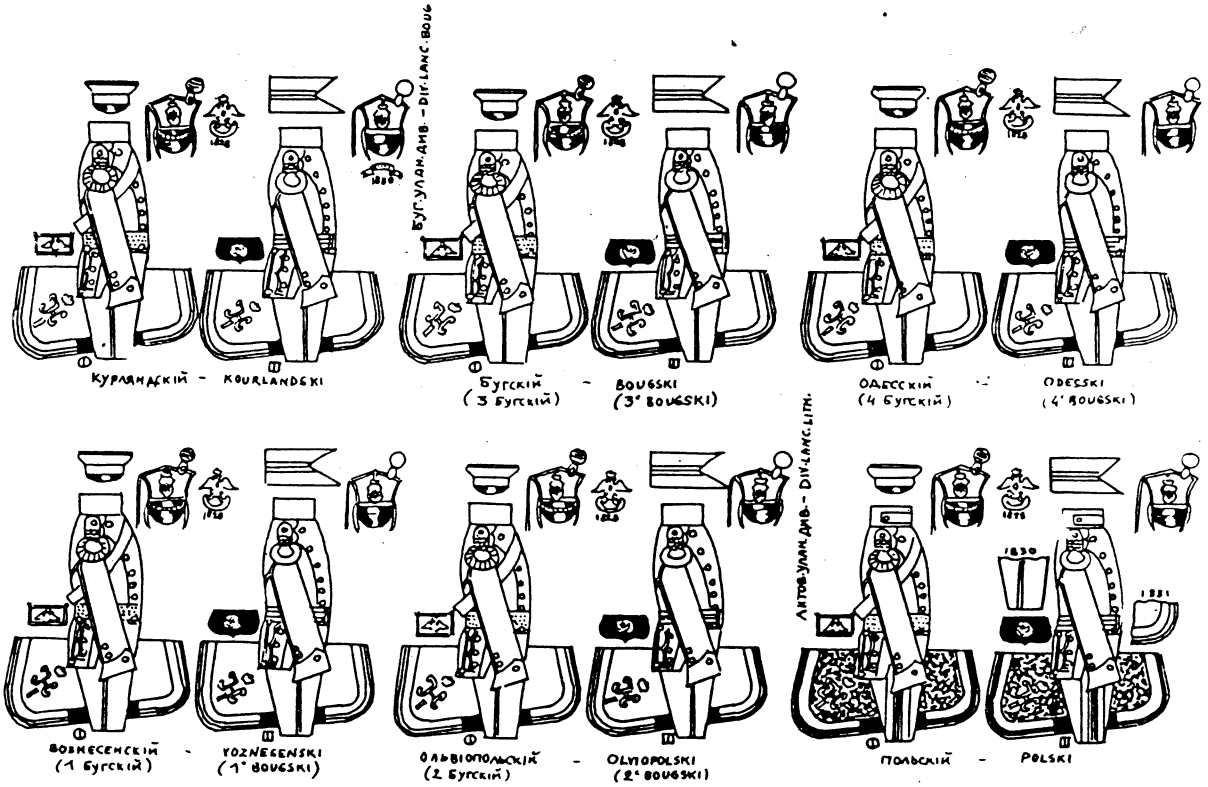

КУРЛЯНДСКІЙ – KOURLANDSKI

БУГСКІЙ (3 БУГСКІЙ) – BOUGSKI (3e BOUGSKI)

ОДЕССКІЙ (4 БУГСКІЙ) – ODESCKI (4e BOUGSKI)

ВОЗНЕСЕНСКІЙ (1 БУГСКІЙ) – VOZNEGENSKI (1e BOUGSKI)

ОЛЬВІОПОЛЬСКІЙ (2 БУГСКІЙ) – OLVIOPOLSKI (2e BOUGSKI)

ПОЛЬСКІЙ – POLSKI

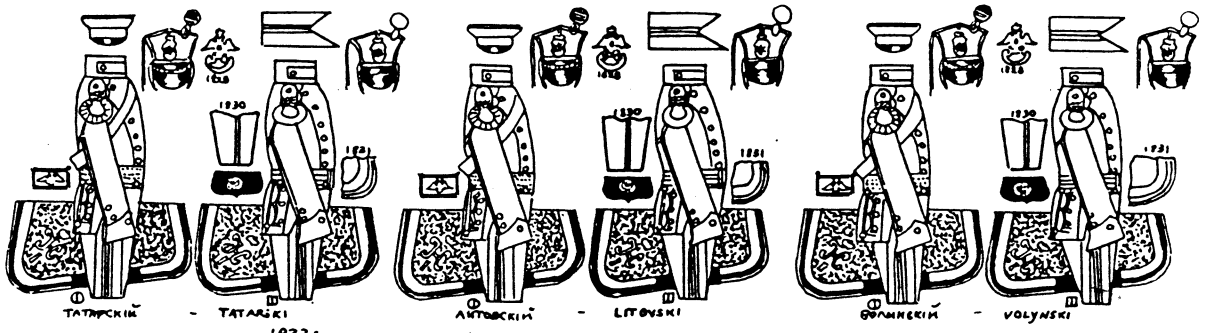

ТАТАРСКІЙ – TATARSKI

ЛИТОВСКІЙ – LITOVSKI

ВОЛЫНСКІЙ – VOLYNSKI

1833:

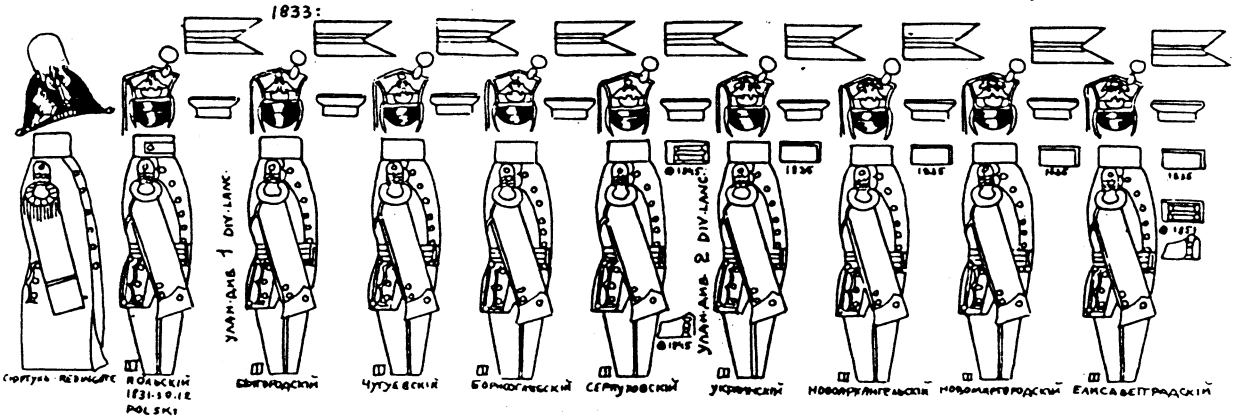

СВИТА ЕЕ ВЕЛИЧЕСТВА

ПОЛЬСКІЙ 1831-10.12 POLSKI

ЕКАТЕРИНОДАРСКІЙ

ЧУГУЕВСКІЙ

БОРИСОГЛЕБСКІЙ

СЕРПУХОВСКІЙ

УКРАИНСКІЙ

НОВОАРХАНГЕЛЬСКІЙ

НОВОМАРГЕЛОВСКІЙ

ЕЛИСАВЕТГРАДСКІЙ

РОССІЯ - 495 - RUSSIE
(N°8150 - 8188)

1833:

АРМЕЙСКІЕ УЛАНЫ - LANCIERS DE LA LIGNE

ЛЕГК. КАВАЛЬ. 1-7 DIV. CAV. LÉG.

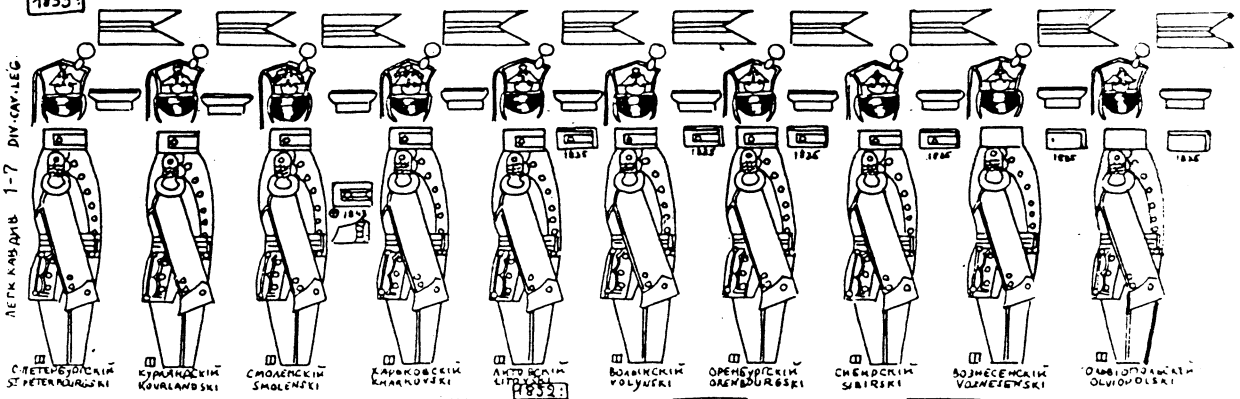

С.ПЕТЕРБУРГСКІЙ ST PETERBOURGSKI | КУРЛАНДСКІЙ KOURLANDSKI | СМОЛЕНСКІЙ SMOLENSKI | ХАРЬКОВСКІЙ KHARKOVSKI | АНТОВСКІЙ LITOVSKI | ВОЛЫНСКІЙ VOLYNSKI | ОРЕНБУРГСКІЙ OREMBOURGSKI | СИБИРСКІЙ SIBIRSKI | ВОЗНЕСЕНСКІЙ VOZNESENSKI | ОЛЬВІОПОЛЬСКІЙ OLVIOPOLSKI

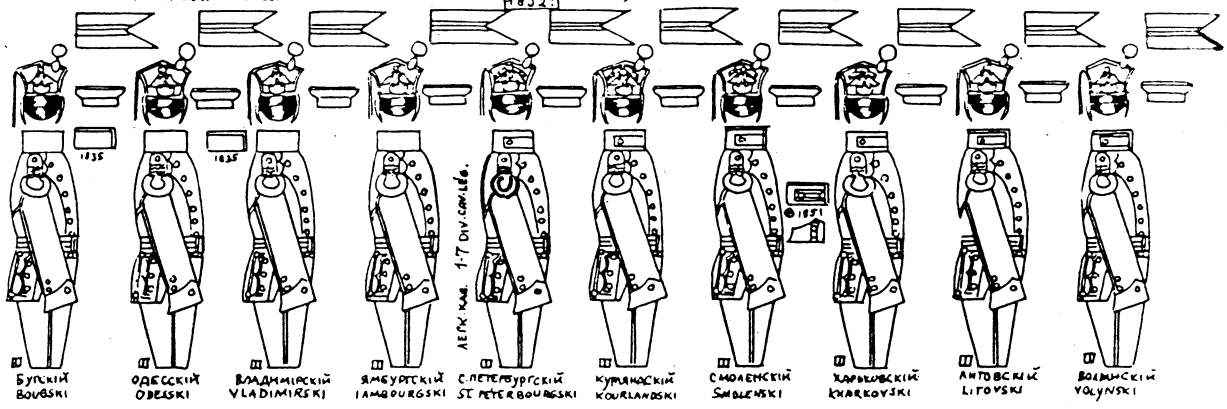

ЛЕГК. КАВ. 1-7 DIV. CAV. LÉG.

БУГСКІЙ BOUGSKI | ОДЕССКІЙ ODESSKI | ВЛАДИМІРСКІЙ VLADIMIRSKI | ЯМБУРГСКІЙ IAMBOURGSKI | С.ПЕТЕРБУРГСКІЙ ST PETERBOURGSKI | КУРЛАНДСКІЙ KOURLANDSKI | СМОЛЕНСКІЙ SMOLENSKI | ХАРЬКОВСКІЙ KHARKOVSKI | АНТОВСКІЙ LITOVSKI | ВОЛЫНСКІЙ VOLYNSKI

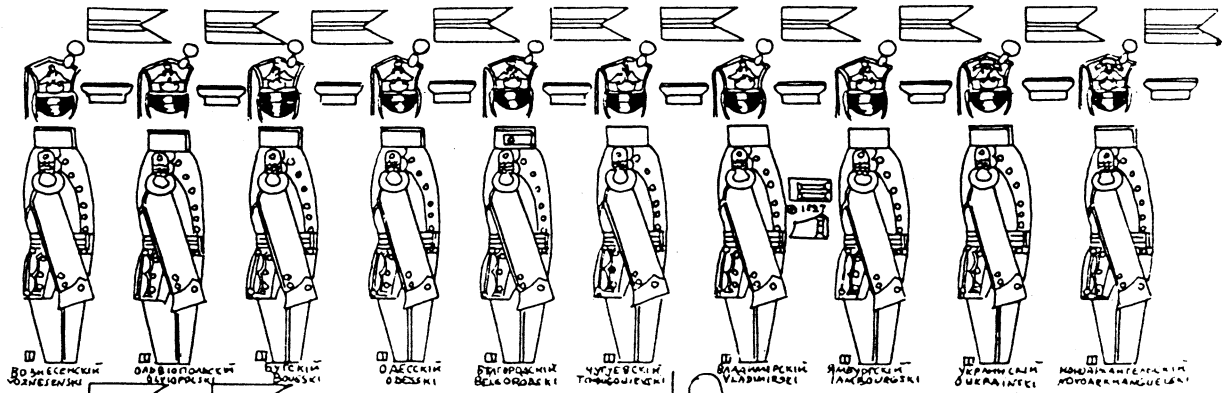

ВОЗНЕСЕНСКІЙ VOZNESENSKI | ОЛЬВІОПОЛЬСКІЙ OLVIOPOLSKI | БУГСКІЙ BOUGSKI | ОДЕССКІЙ ODESSKI | БЕЛГОРОДСКІЙ BELGORODSKI | ЧУГУЕВСКІЙ TCHOUGOUIEVSKI | ВЛАДИМІРСКІЙ VLADIMIRSKI | ЯМБУРГСКІЙ IAMBOURGSKI | УКРАИНСКІЙ OUKRAINTSI | МОЛДАВАНТЕЛЕШТСКІЙ MOLDAVANTCHEOUESKI

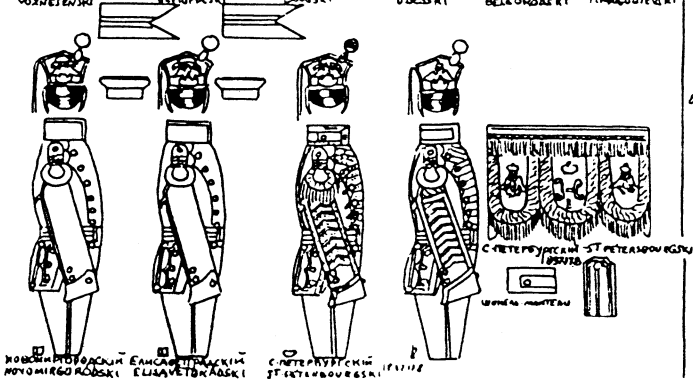

МОЛОМІРГОРОДСКІЙ MOYOMIRGORODSKI | ЕЛИСАВЕТГРАДСКІЙ ELISAVETGRADSKI | С.ПЕТЕРБУРГСКІЙ ST PETERBOURGSKI

АРМЕЙСКІЕ ГУСАРЫ - HUSSARDS DE LA LIGNE

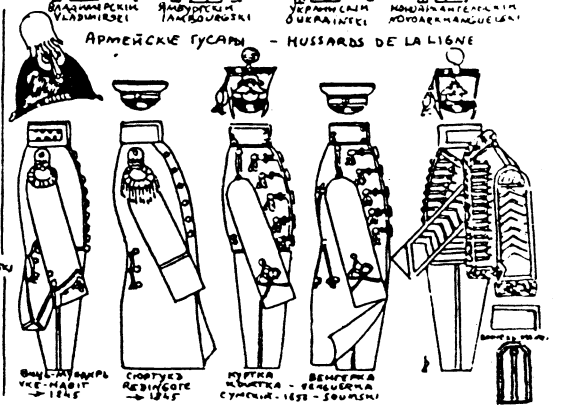

ВЕНГЕРКА - ВЕНГЕРКА СУМСКІЙ - 1658 - SOUMSKI | ДОЛМАНЪ - ДОЛМАН УЖЕ - НАБІТ - 1845 | СЮРТУКЪ - REDINGOTE - 1845 | КУРТКА - КЬЮРТКА - СУМСКІЙ - 1658 - SOUMSKI

РОССІЯ-956 - RUSSIE
(1798/1855 - BRIN)

АРМЕЙСКІЕ ГУСАРЫ - HUSSARDS DE LA LIGNE

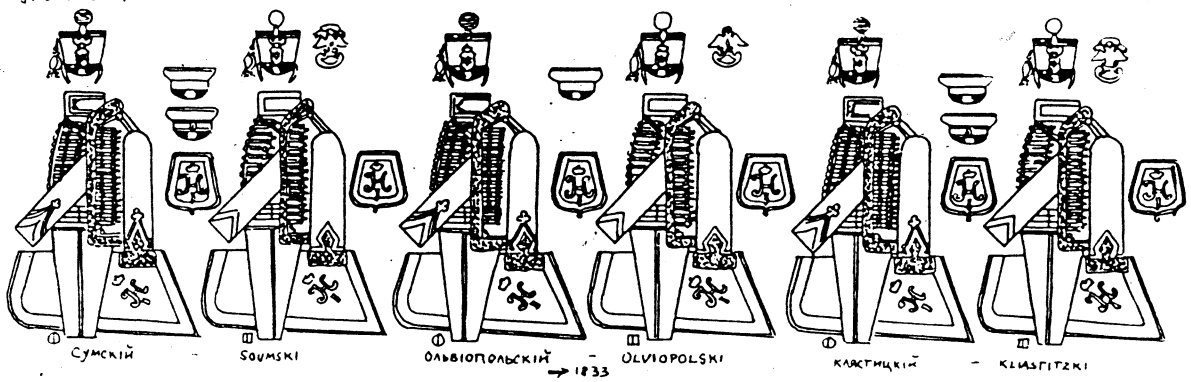

Сумскій - SOUMSKI
Ольвіопольскій - OLVIOPOLSKI → 1833
Клястицкій - KLASTITZKI

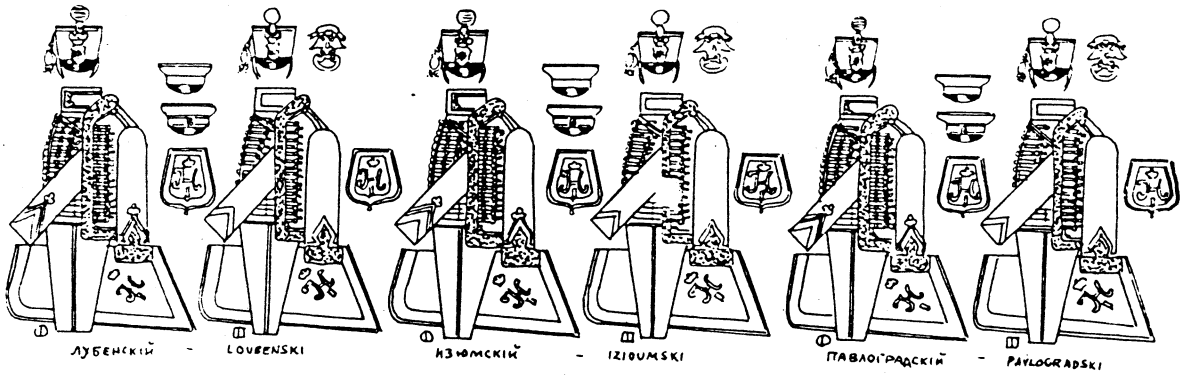

Лубенскій - LOUBENSKI
Изюмскій - IZIOUMSKI
Павлоградскій - PAVLOGRADSKI

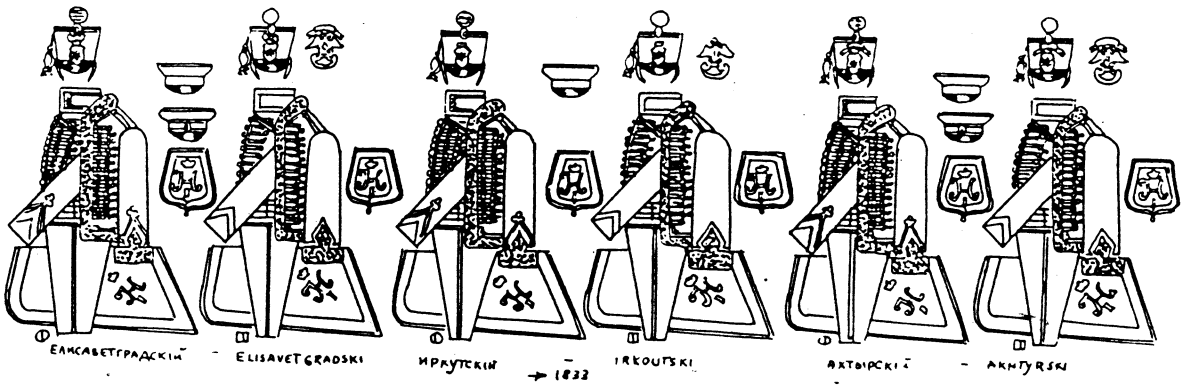

Елисаветградскій - ELISAVETGRADSKI
Иркутскій - IRKOUTSKI → 1833
Ахтырскій - AKHTYRSKI

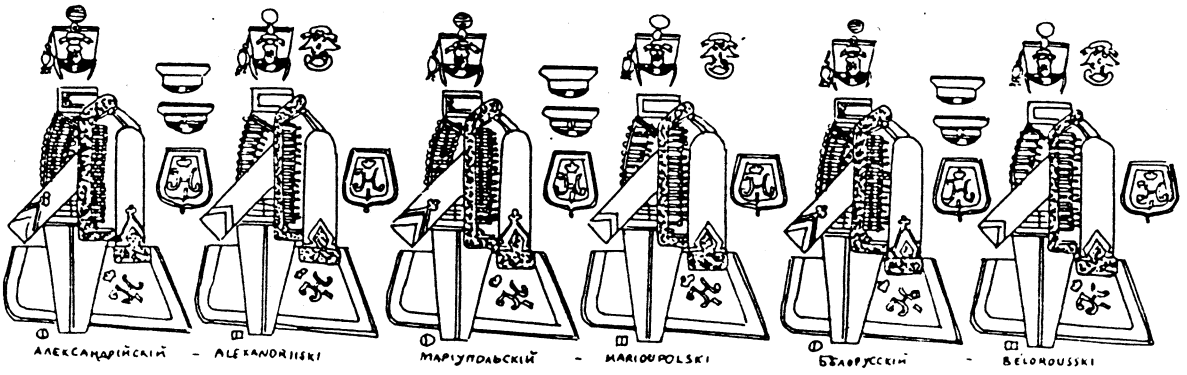

Александрійскій - ALEXANDRIISKI
Маріупольскій - MARIOUPOLSKI
Бѣлорусскій - BELOROUSSKI

РОССІЯ - 497 - RUSSIE
(N° 8218 - 8242)

Армейскіе Гусары - HUSSARDS DE LA LIGNE

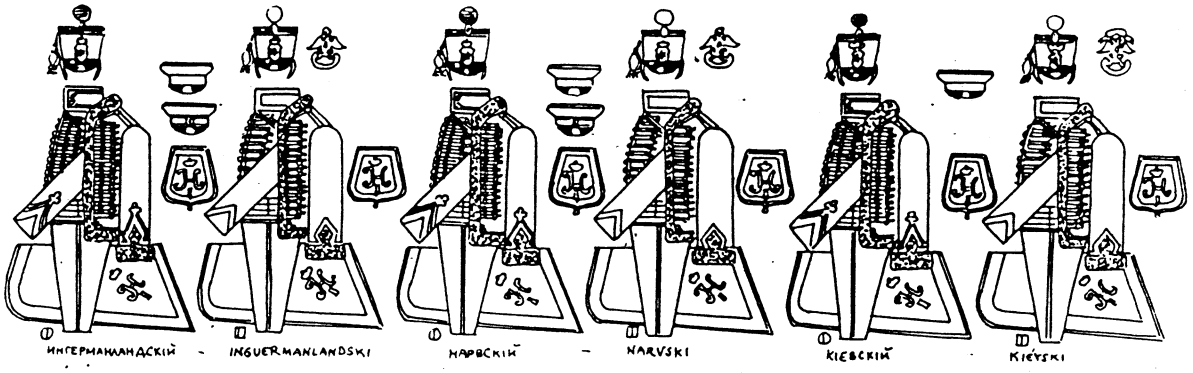

ИНГЕРМАНЛАНДСКІЙ - INGUERMANLANDSKI НАРВСКІЙ - NARVSKI КІЕВСКІЙ - KIEVSKI

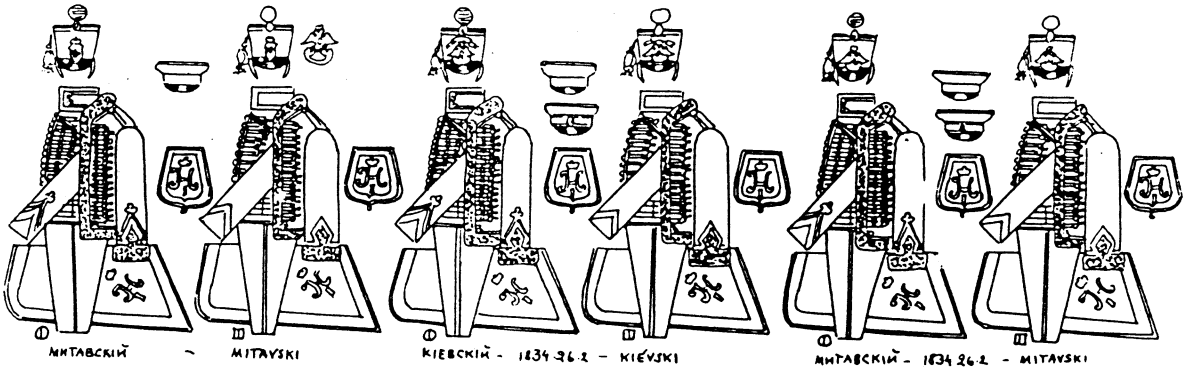

МИТАВСКІЙ - MITAVSKI КІЕВСКІЙ - 1834.96.2 - KIEVSKI МИТАВСКІЙ - 1834.96.2 - MITAVSKI

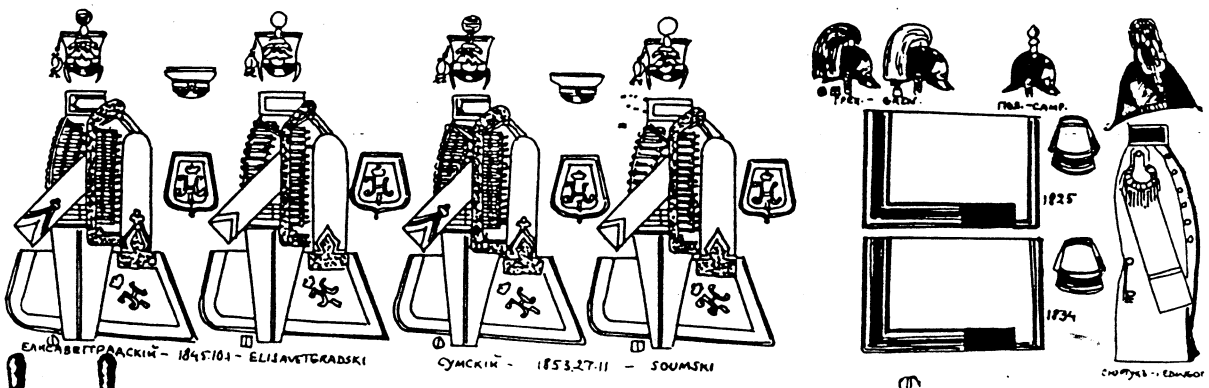

ЕЛИСАВЕТГРАДСКІЙ - 1845.101 - ELISAVETGRADSKI СУМСКІЙ - 1853.27.11 - SOUMSKI

Армейская пѣшая артиллерія - ARTILLERIE À PIED DE LA LIGNE

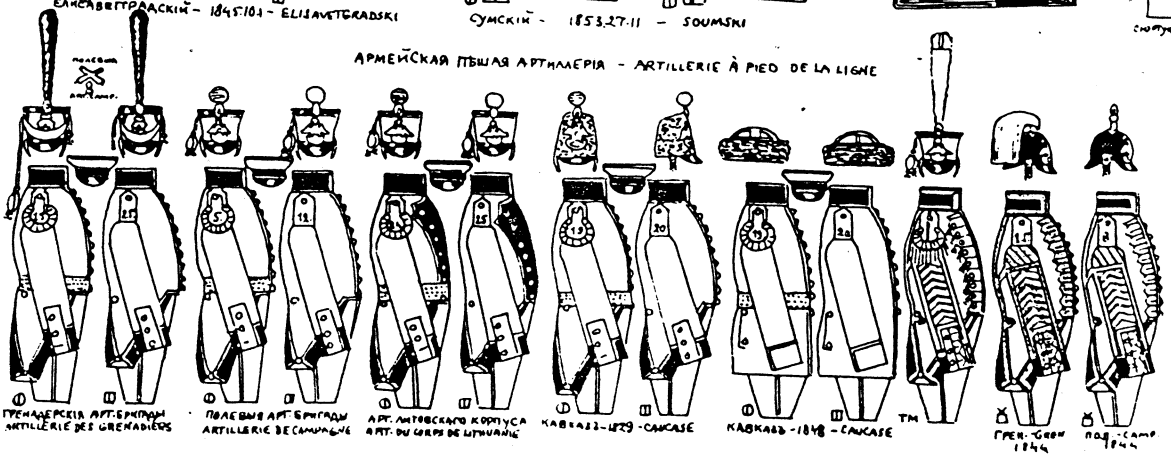

ГРЕНАДЕРСКІЯ АРТ. БРИГАДЫ ARTILLERIE DES GRENADIERS ПОЛЕВЫЯ АРТ. БРИГАДЫ ARTILLERIE DE CAMPAGNE АРТ. ЛИТОВСКАГО КОРПУСА ART. DU CORPS DE LITHUANIE КАВКАЗЪ - 1829 - CAUCASE КАВКАЗЪ - 1848 - CAUCASE ГРЕН.-СКОЙ 1844 ПОЛ.-САМ. 1844

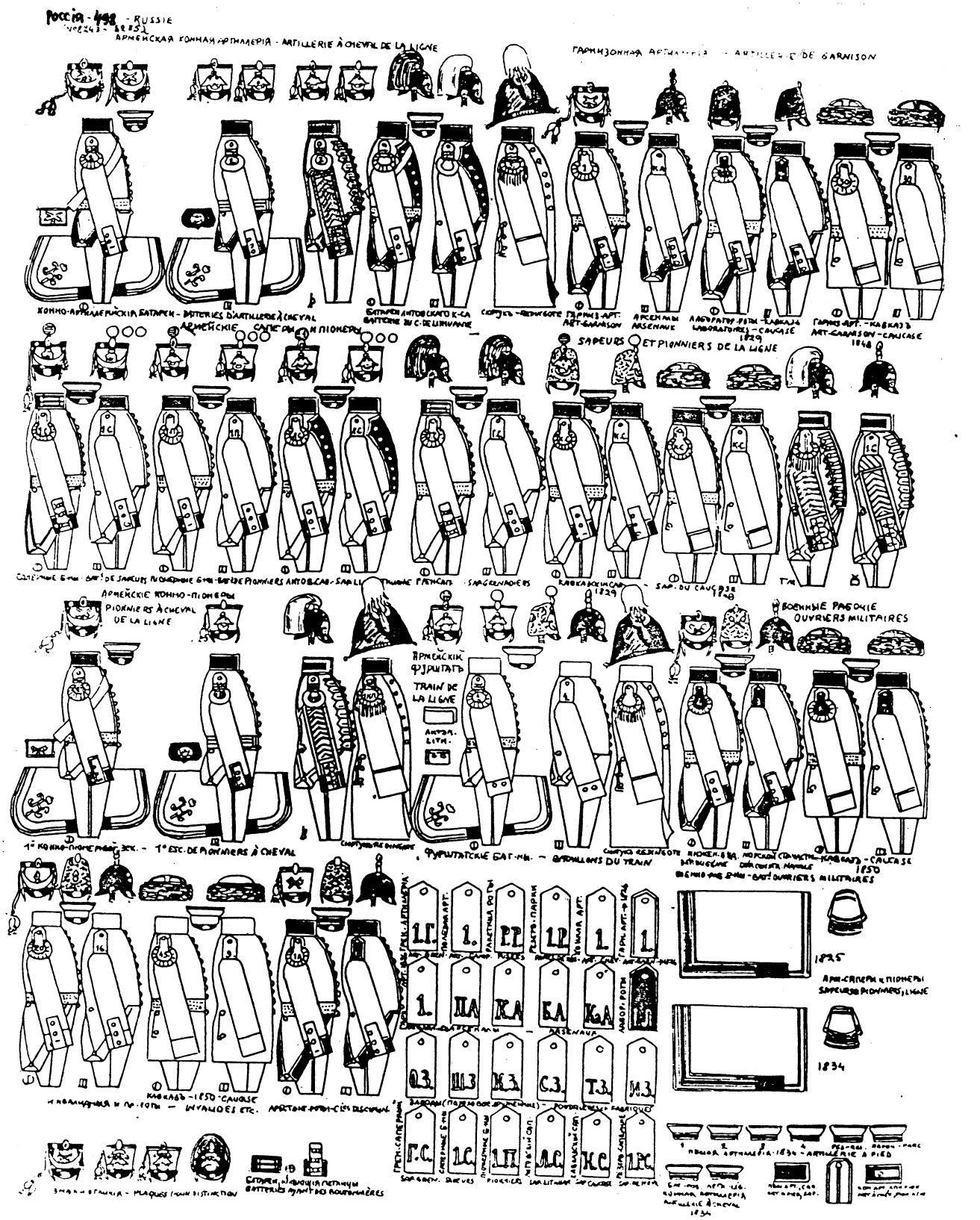
Россия - 498 - RUSSIE
АРМЕЙСКАЯ КОННАЯ АРТИЛЛЕРІЯ - ARTILLERIE À CHEVAL DE LA LIGNE
ГАРНИЗОННАЯ АРТИЛЛЕРІЯ - ARTILLERIE DE GARNISON
КОННО-АРТИЛЛЕРІЙСКІЯ БАТАРЕИ - BATTERIES D'ARTILLERIE À CHEVAL
БАТАРЕИ АВТОБІАТО К-СА - BATTERIE DU C. DE LITHUANIE
СОРДЕТЪ - REDINGOTE
ГАРНИЗ. АРТ. - ART-GARNISON
АРСЕНАЛЪ - ARSENAUX
ЛАБОРАТОРІЯ КАВКАЗА - LABORATOIRES - CAUCASE
1829
ГАРНИЗ. АРТ. - КАВКАЗЪ - ART-GARNISON - CAUCASE
1848
САПЕРНЫЕ БАТ. - BAT.S DE SAPEURS
ПІОНЕРНЫЕ БАТ. - BATS DE PIONNIERS
АВТОБІАТО К-СА - SAPEURS ET PIONNIERS DE LA LIGNE
ГРЕНАДЕРЫ - GRENADIERS
КАВКАЗСКІЙ КАВ. - CAV. DU CAUCASE
1829
1838
ТЯГЪ
АРМЕЙСКІЕ КОННО-ПІОНЕРЫ
PIONNIERS À CHEVAL DE LA LIGNE
ВОЕННЫЕ РАБОЧІЕ
OUVRIERS MILITAIRES
АРМЕЙСКІЙ ФУРШТАТЪ
TRAIN DE LA LIGNE
1° КОННО-ПІОНЕРНЫЙ ЭСК. - 1° ESC. DE PIONNIERS À CHEVAL
СОРДЕТЪ ВОЗНИЦЫ
ФУРШТАТСКІЕ БАТ-НЫ - BATAILLONS DU TRAIN
КОЛЕСНЫЙ ОБОЗЪ
ВОЕННО-РАБ. КОМАНДЫ
ВОЕННО-РАБ. БАТ. - BAT.S OUVRIERS MILITAIRES
1850
ИНВАЛИДНАЯ И ПР. РОТЫ - INVALIDES ETC.
КАВКАЗЪ - CAUCASE
АРТЕЛИ - ARTELS DIVERSES
ЗНАКИ ОТЛИЧІЯ - PLAQUES POUR DISTINCTION
БАТАРЕИ ЛЕГКОЙ ПЕШЕЙ АРТИЛЛЕРІИ - BATTERIES LÉGÈRES À PIED
ЗАВОДЫ (ПАРКИ ОРУДІЙНЫЕ) - FABRIQUES
ПОРОХОВЫЕ - POUDRERIES
1825
АРМ.-САПЕРЫ И ПІОНЕРЫ
SAPEURS PIONNIERS, LIGNE
1834
ПЕШАЯ АРТИЛЛЕРІЯ - 1834 - ARTILLERIE À PIED

РОССІЯ 499 - RUSSIE

АРМЕЙСКІЕ КАЗАКИ - COSAQUES DE LA LIGNE

ДОНЪ - DON

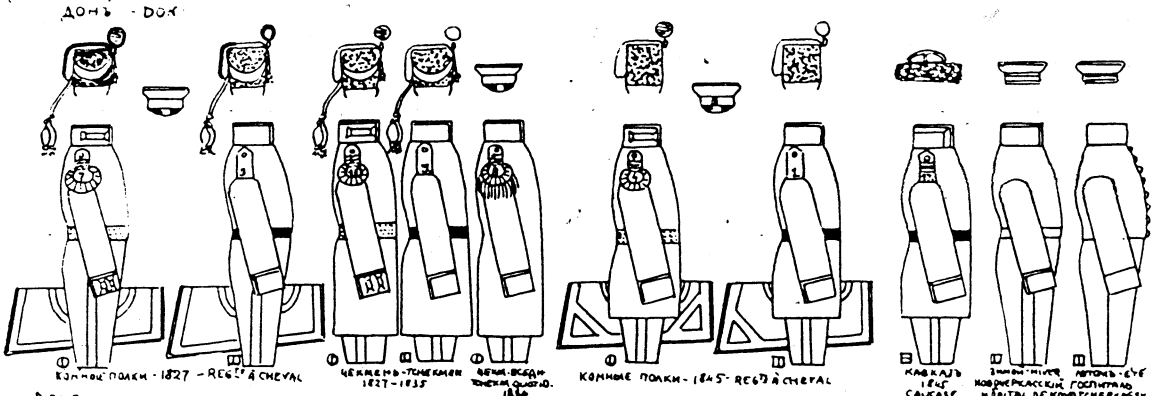

ДОНЪ - DON

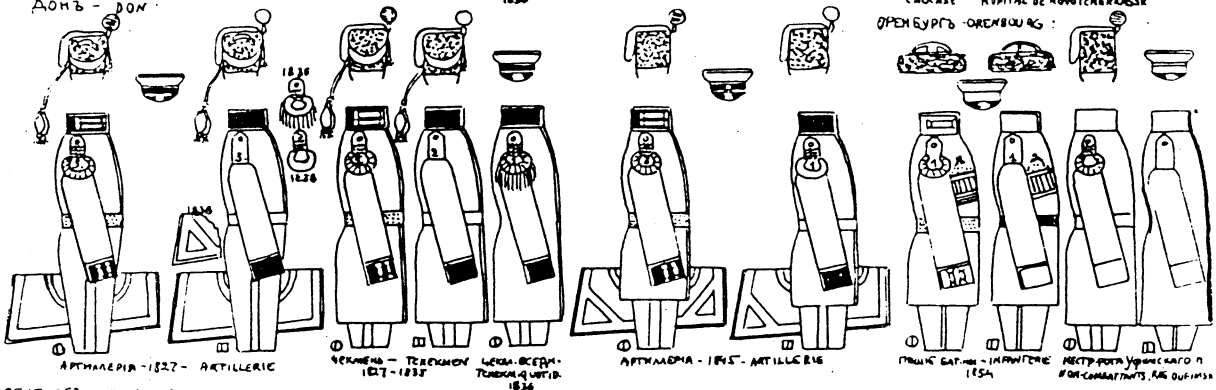

ОРЕНБУРГЪ - OREMBOURG

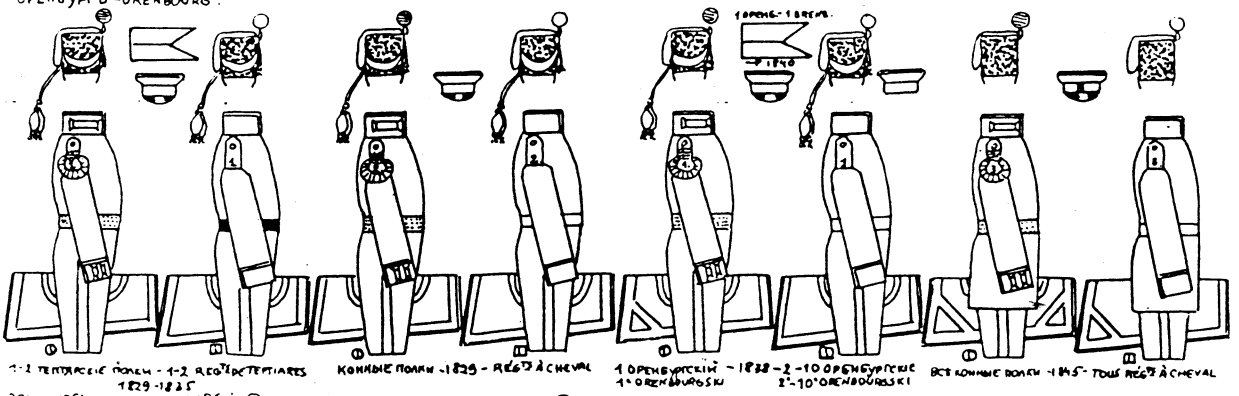

ОРЕНБУРГЪ - ORENBOURG:

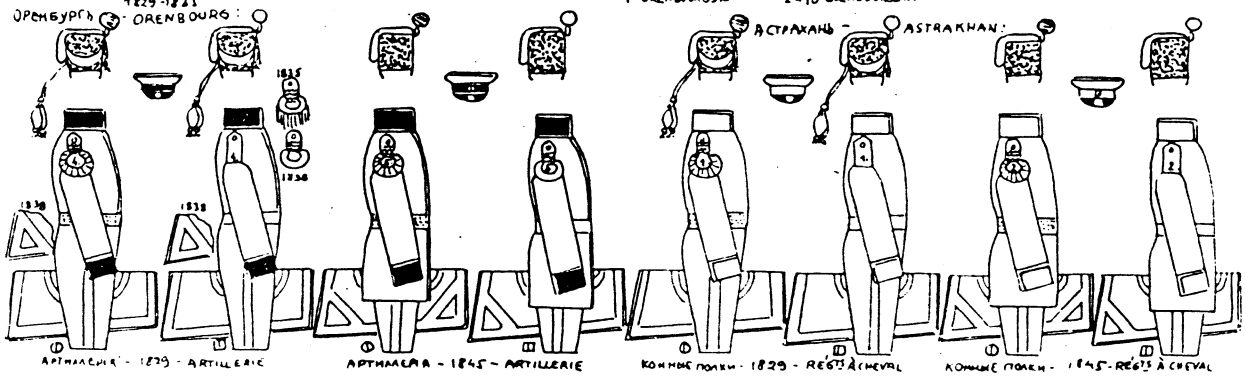

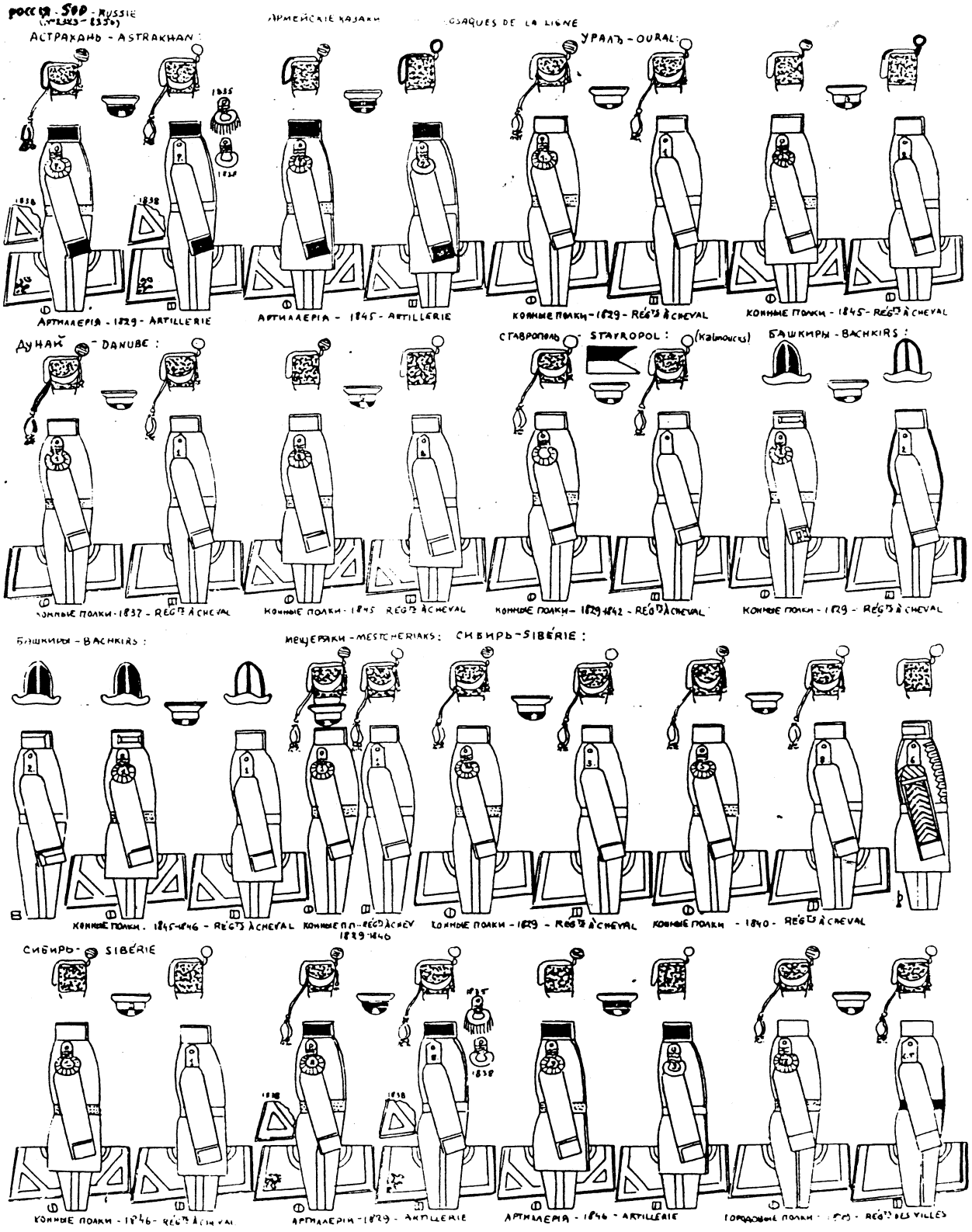
РОССИЯ - 500 - RUSSIE
(1843 - 1856)
АРМЕЙСКІЕ КАЗАКИ
COSAQUES DE LA LIGNE
АСТРАХАНЬ - ASTRAKHAN :
УРАЛЪ - OURAL :
1835
1838
1838
АРТИЛЛЕРІЯ - 1829 - ARTILLERIE
АРТИЛЛЕРІЯ - 1845 - ARTILLERIE
КОННЫЕ ПОЛКИ - 1829 - RÉGTS À CHEVAL
КОННЫЕ ПОЛКИ - 1845 - RÉGTS À CHEVAL
ДУНАЙ - DANUBE :
СТАВРОПОЛЬ - STAVROPOL : (Kalmoucks)
БАШКИРЫ - BACHKIRS :
КОННЫЕ ПОЛКИ - 1837 - RÉGTS À CHEVAL
КОННЫЕ ПОЛКИ - 1845 - RÉGTS À CHEVAL
КОННЫЕ ПОЛКИ - 1829-1842 - RÉGTS À CHEVAL
КОННЫЕ ПОЛКИ - 1829 - RÉGTS À CHEVAL
БАШКИРЫ - BACHKIRS :
МЕЩЕРЯКИ - MESTCHERIAKS :
СИБИРЬ - SIBÉRIE :
КОННЫЕ ПОЛКИ - 1845-1846 - RÉGTS À CHEVAL
КОННЫЕ ПП - 1829-1846 - RÉGTS À CHEV
КОННЫЕ ПОЛКИ - 1829 - RÉGTS À CHEVAL
КОННЫЕ ПОЛКИ - 1840 - RÉGTS À CHEVAL
СИБИРЬ - SIBÉRIE
1835
1838
1838
КОННЫЕ ПОЛКИ - 1846 - RÉGTS À CHEVAL
АРТИЛЛЕРІЯ - 1829 - ARTILLERIE
АРТИЛЛЕРІЯ - 1846 - ARTILLERIE
ГОРОДОВЫЕ ПОЛКИ - [illegible] - RÉGTS DES VILLES

РОССІЯ - 501 - RUSSIE
N°A357 - 84107

АРМЕЙСКІЕ КАЗАКИ - COSAQUES DE LA LIGNE

СИБИРЬ - SIBÉRIE :

ЗАБАЙКАЛЬЕ TRANSBAÏKAL :

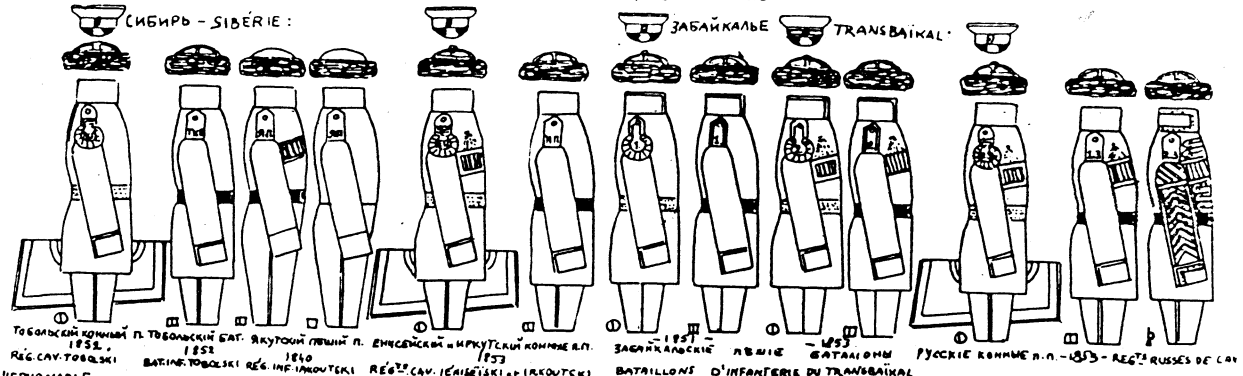

ЧЕРНОМОРЬЕ - MER NOIRE :

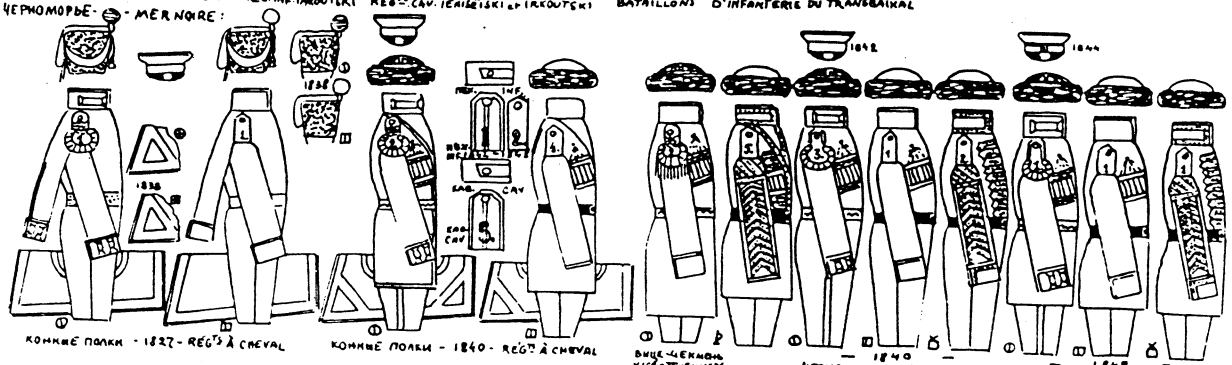

ЧЕРНОМОРЬЕ - MER NOIRE :

КАВКАЗЪ - CAUCASE :

1831 :

КАВКАЗЪ - CAUCASE :

1834 :

1843 :

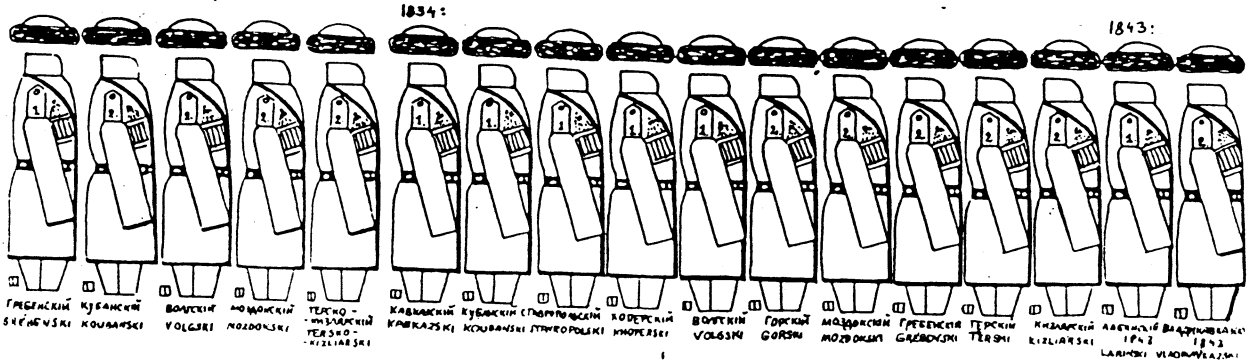

РОССІЯ 502 (1844-1864) - RUSSIE

АРМЕЙСКІЕ КАЗАКИ - COSAQUES DE LA LIGNE

КАВКАЗЪ - CAUCASE

1845.

МАЛОРОССІЯ - PETITE RUSSIE

1К 1Ч 1Л 1С 1Х 1В Г М Д В К 1О

1-В МАЛОРОССІЙСКІЕ 1831-1842
1-B MALOROSSIISKI

КАВКАЗСКІЕ KAVKAZSKI · КУБАНСКІЕ KOUBANSKI · ЛАБИНСКІЕ LABINSKI · СТАВРОПОЛЬСКІЕ STAVROPOLSKI · КИЗЛЯРСКІЕ KIZLIARSKI · ВОЛЖСКІЕ VOLGSKI · ГОРСКІЕ GORSKI · МОЗДОКСКІЙ ГРЕБЕНСКІЙ MOZDOKSKI GREBENSKI · ВЛАДИКАВКАЗСКІЙ VLADIKAVKAZSKI · СУНЖЕНСКІЕ SOUNJENSKI

АРТИЛЛЕРІЯ - ARTILLERIE

АЗОВЪ - AZOV:

1838

КОННЫЕ ПОЛКИ - 1833 - RÉGTS À CHEVAL

-1833 -1841 - -1852 -

ИРРЕГУЛЯРНЫЕ - IRRÉGULIERS:

ГРУЗИНСКАЯ ДРУЖИНА - MILICE GÉORGIENNE

ДАГЕСТАНСКІЙ КОННО-ИРРЕГУЛЯРНЫЙ П 1851-16-12
RÉG. CAV.-IRRÉG. DAGHESTANSKI

1 2 3 4 5 6

ВРЕМЕННЫЯ ВОЙСКА - TROUPES PROVISOIRES:

СТРЕЛКОВЫЙ ПОЛКЪ ИМПЕРАТОРСКОЙ ФАМИЛІИ
RÉG. DE TIRAILLEURS DE LA FAMILLE IMPÉRIALE

ГОСУДАРСТВЕННОЕ ПОДВИЖНОЕ ОПОЛЧЕНІЕ
LEVÉE EN MASSE MOBILE

УЧЕБНЫЯ ВОЙСКА - TROUPES D'INSTRUCTION

1836 1844
УЧЕБНЫЙ КАРАБИНЕРНЫЙ ПОЛКЪ
RÉG. D'INSTRUCTION DES CARABINIERS

1844 1836
УЧЕБНЫЙ КАВАЛЕРІЙСКІЙ ЭСК. - ESC. D'INSTRUCTION DE CAVALERIE

УЧЕБНЫЯ ВОЙСКА - TROUPES D'INSTRUCTION

ВОЕННО-УЧЕБНЫЯ ЗАВЕДЕНІЯ - ENSEIGNEMENT MILITAIRE

1838 1844
УЧЕБНАЯ АРТИЛЛЕРІЙСКАЯ БРИГАДА
BRIGADE D'INSTRUCTION D'ARTILLERIE

1844 1843
УЧЕБНЫЙ САПЕРНЫЙ БАТ.
BAT. D'INSTRUCTION DE SAPEURS

1818 1844
АРТИЛЛЕРІЙСКОЕ УЧИЛИЩЕ
ECOLE D'ARTILLERIE

1844 1843
ГЛАВНОЕ ИНЖЕНЕРНОЕ УЧИЛИЩЕ
ECOLE PRINCIPALE DU GÉNIE

ИНСТИТУТЪ ПУТЕЙ СООБЩЕНІЯ
INSTITUT DES PONTS ET CHAUSSÉES

ВЫСОЧАЙШІЙ ПОДЛИПОЧНЫЙ И ГЛАВ. КОНЮШЕННЫЙ (ПОРЯ)
ECOLE DES ASPIRANTS DE LA GARDE ET JUNKERS DE LA CAV. IMPÉR.

РОССІЯ - 503 - RUSSIE
(№ 8465 - 8519)

ВОЕННО-УЧЕБНЫЯ ЗАВЕДЕНІЯ — ENSEIGNEMENT MILITAIRE

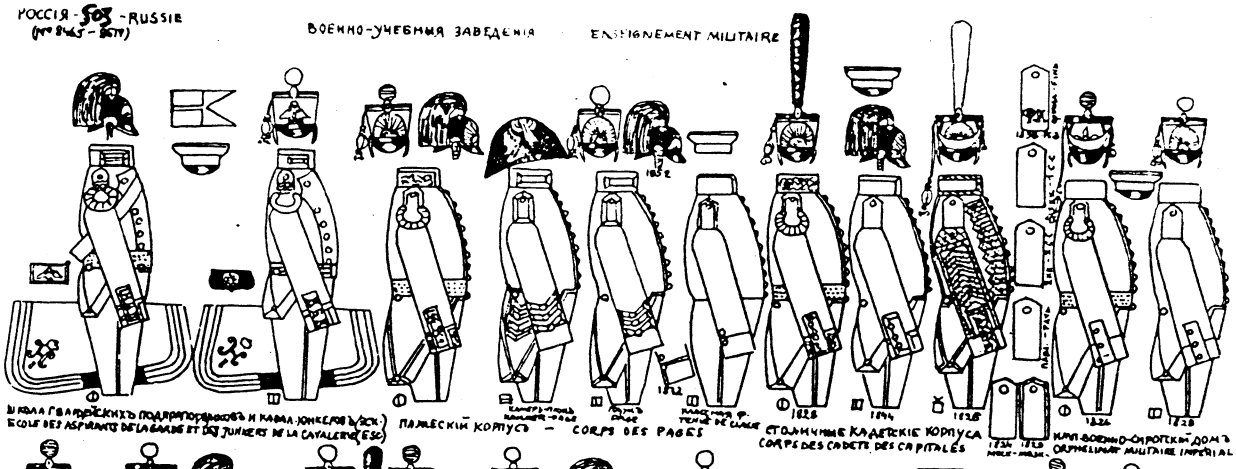

ШКОЛА ГВАРДЕЙСКИХЪ ПОДПРАПОРЩИКОВЪ И КАВАЛЕРІЙСКИХЪ ЮНКЕРОВЪ (ВСК.)
ECOLE DES ASPIRANTS DE LA GARDE ET DES JUNKERS DE LA CAVALERIE (ESC.)

ПАЖЕСКІЙ КОРПУСЪ — CORPS DES PAGES

СТОЛИЧНЫЕ КАДЕТСКІЕ КОРПУСА
CORPS DES CADETS DES CAPITALES

КАРЛ-ВОЕННО-СИРОТСКІЙ ДОМЪ
ORPHELINAT MILITAIRE IMPERIAL

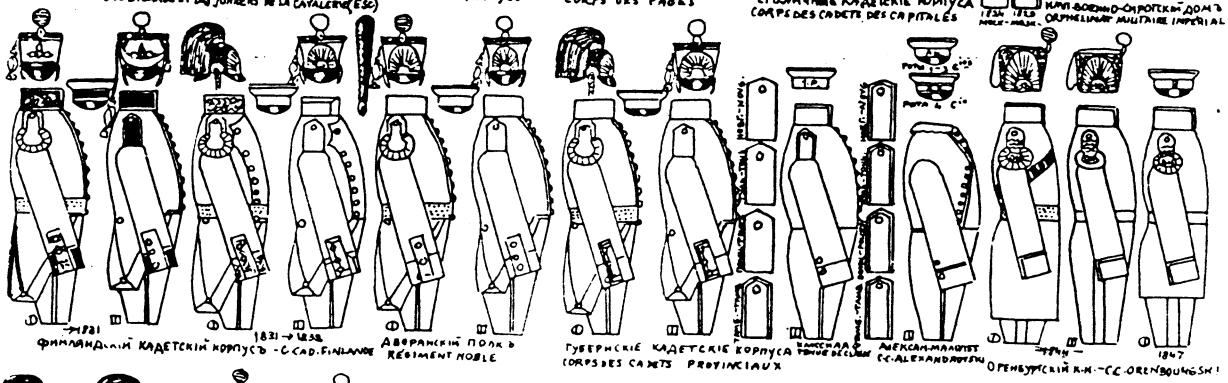

ФИНЛЯНДСКІЙ КАДЕТСКІЙ КОРПУСЪ - C.CAD. FINLANDS

АВРАНСКІЙ ПОЛКЪ
REGIMENT NOBLE

ГУБЕРНСКІЕ КАДЕТСКІЕ КОРПУСА
CORPS DES CADETS PROVINCIAUX

АЛЕКСАНДРОВСКІЙ
CC. ALEXANDROVSKI

ОРЕНБУРГСКІЙ К.К. - CC. ORENBOURGSKI

ВОЕННЫЕ КАНТОНИСТЫ — PUPILLES

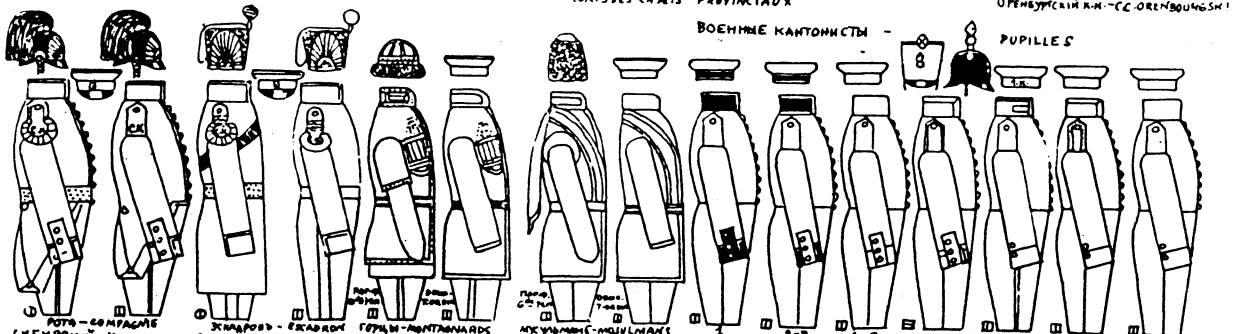

РОТА — COMPAGNIE

СИБИРСКІЙ К.К. — C.C. SIBIRSKI

ЖИЛАРОВ - REGIMENTS

ГОРЦЫ - MONTAGNARDS

МУСУЛЬМАНЕ - MUSULMANS

С.-ПЕТЕРБУРГЪ — ST PETERSBOURG

УЧИТЕЛЯ
INSTRUCTEURS
1831

УЧИЛИЩА К.Л.
DES CC.
1831

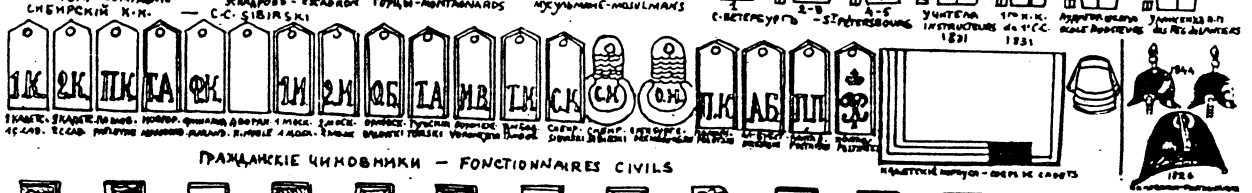

ГРАЖДАНСКІЕ ЧИНОВНИКИ — FONCTIONNAIRES CIVILS

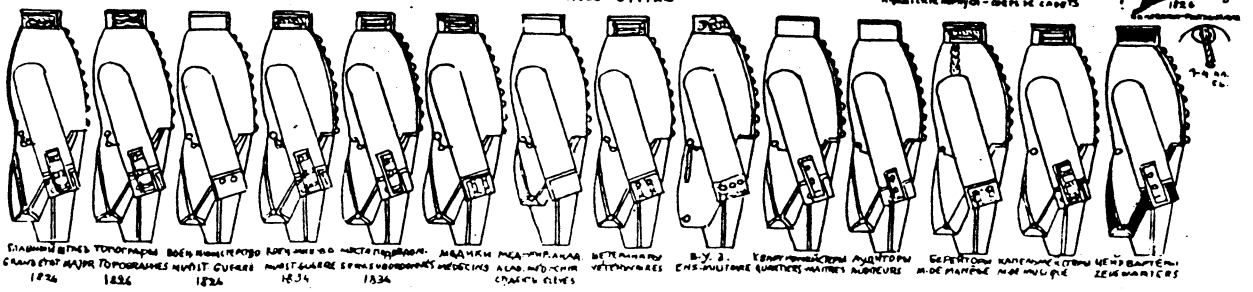

РОССИЯ - RUSSIE
(№ 854 - 855)

НЕСТРОЕВЫЕ - NON-COMBATTANTS

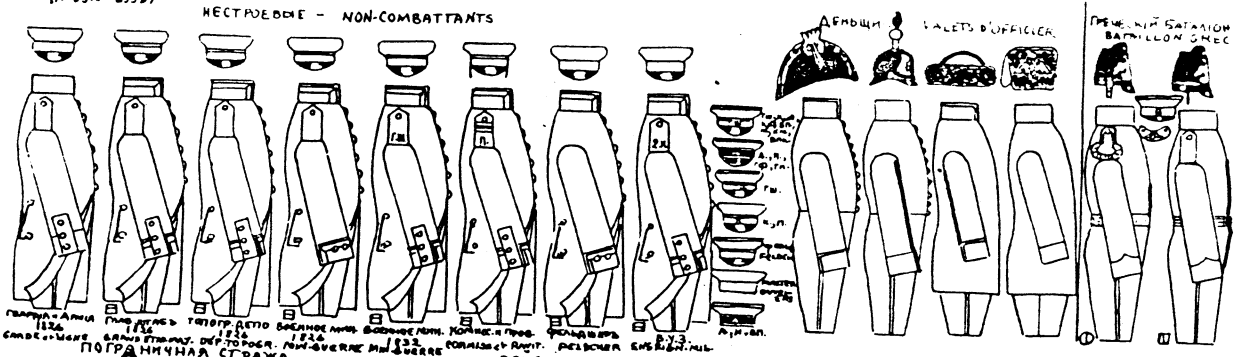

ПОГРАНИЧНАЯ СТРАЖА
GARDES-FRONTIÈRE

ВОЙСКА ЦАРСТВА ПОЛЬСКАГО — TROUPES DU ROYAUME DE POLOGNE
1825 - 1831

ГЕНЕРАЛЪ-АДЪЮТАНТЪ
AIDE-DE-CAMP-GÉNÉRAL
ГЕНЕРАЛЪ - GÉNÉRAL
ГЕНЕРАЛЬНЫЙ ШТАБЪ
ETAT-MAJOR GÉNÉRAL
КОЛОННОВОЖАТЫЙ
GUIDE DE COLONNE

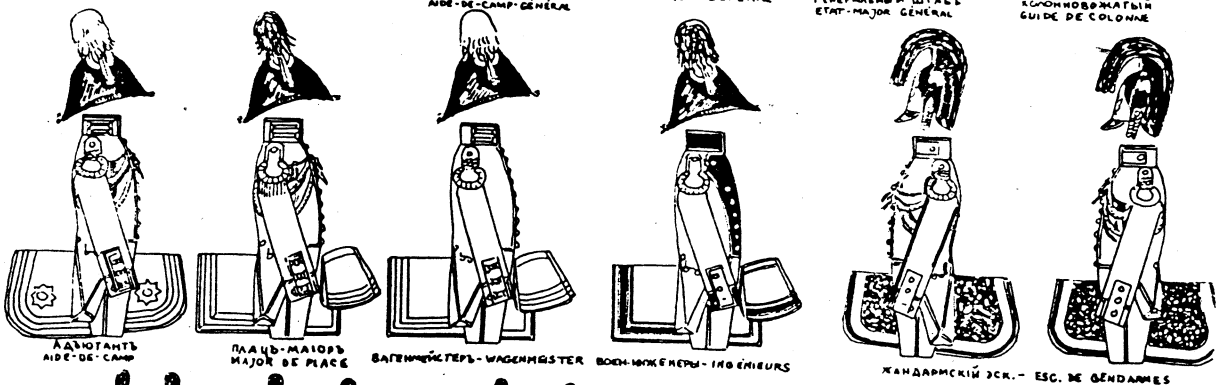

АДЪЮТАНТЪ
AIDE-DE-CAMP
ПЛАЦЪ-МАЙОРЪ
MAJOR DE PLACE
ВАГЕНМЕЙСТЕРЪ - WAGENMEISTER
ВОЕН.-ИНЖЕНЕРЫ - INGÉNIEURS
ЖАНДАРМСКІЙ ЭСК. - ESC. DE GENDARMES

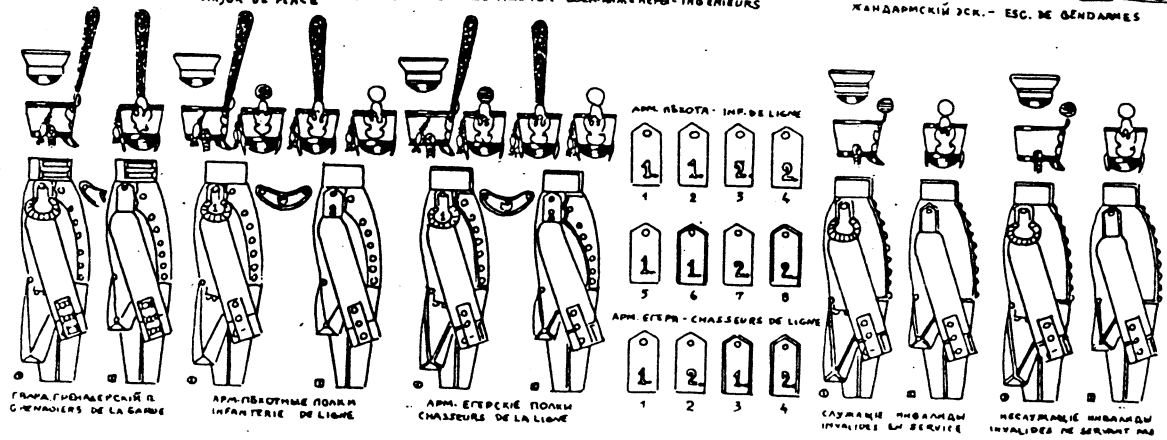

ГВАРД. ГРЕНАДЕРСКІЙ П.
GRENADIERS DE LA GARDE
АРМ. ПѢХОТНЫЕ ПОЛКИ
INFANTERIE DE LIGNE
АРМ. ЕГЕРСКІЕ ПОЛКИ
CHASSEURS DE LA LIGNE
САЖАНІЕ ИНВАЛИДЫ
INVALIDES EN SERVICE
НЕСАЖАЮЩІЕ ИНВАЛИДЫ
INVALIDES NE SERVANT PAS

РОССІЯ-595-RUSSIE
(N°2554-2596)

ВОЙСКА ЦАРСТВА ПОЛЬСКАГО - TROUPES DU ROYAUME DE POLOGNE

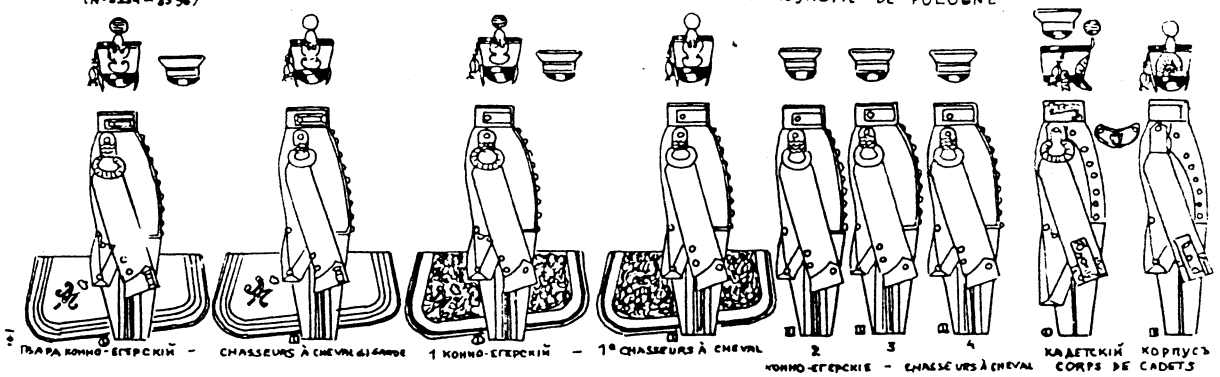

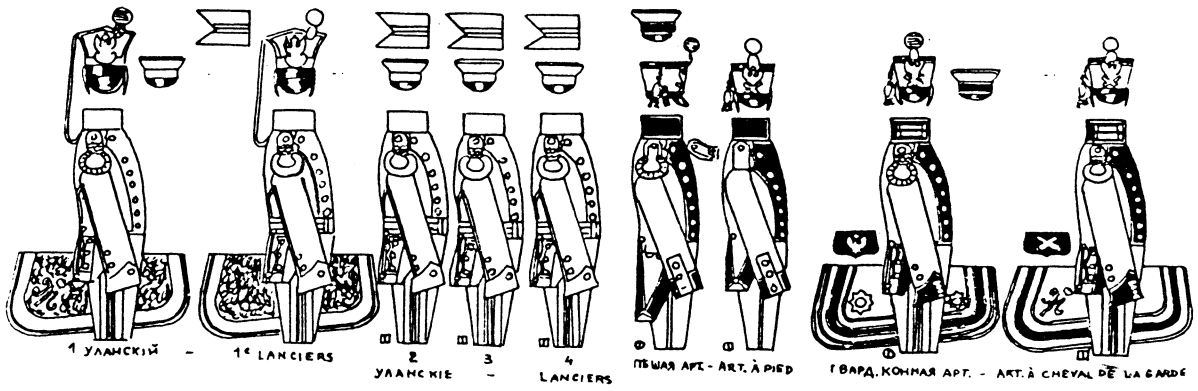

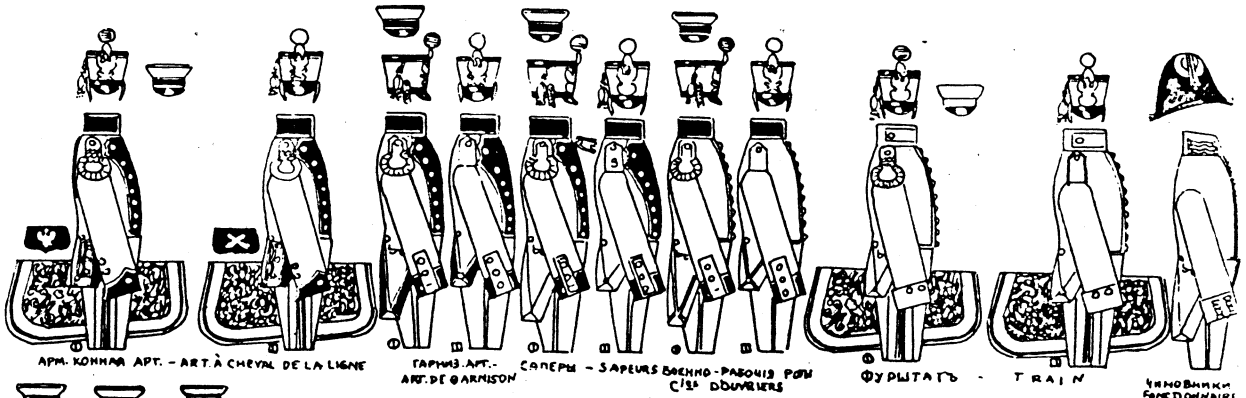

ФЛОТЪ - FLOTTE

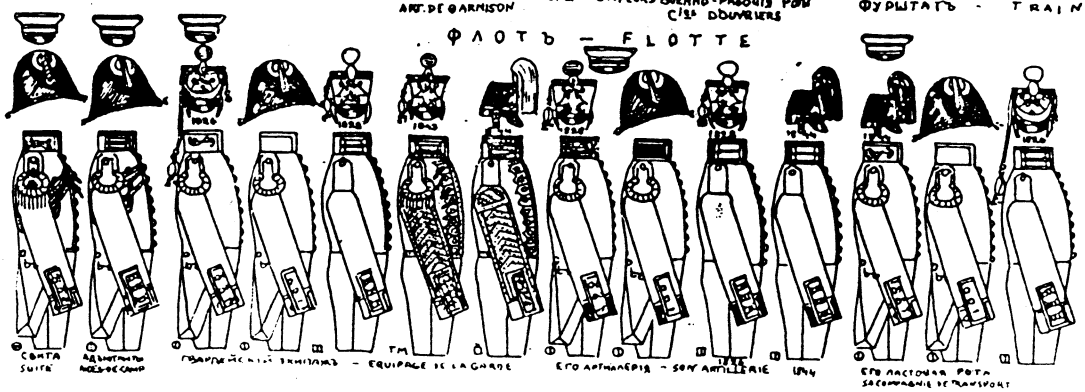

РОССІЯ. 506 - RUSSIE
(№№ 597 - 8648)

ФЛОТЪ - MARINE

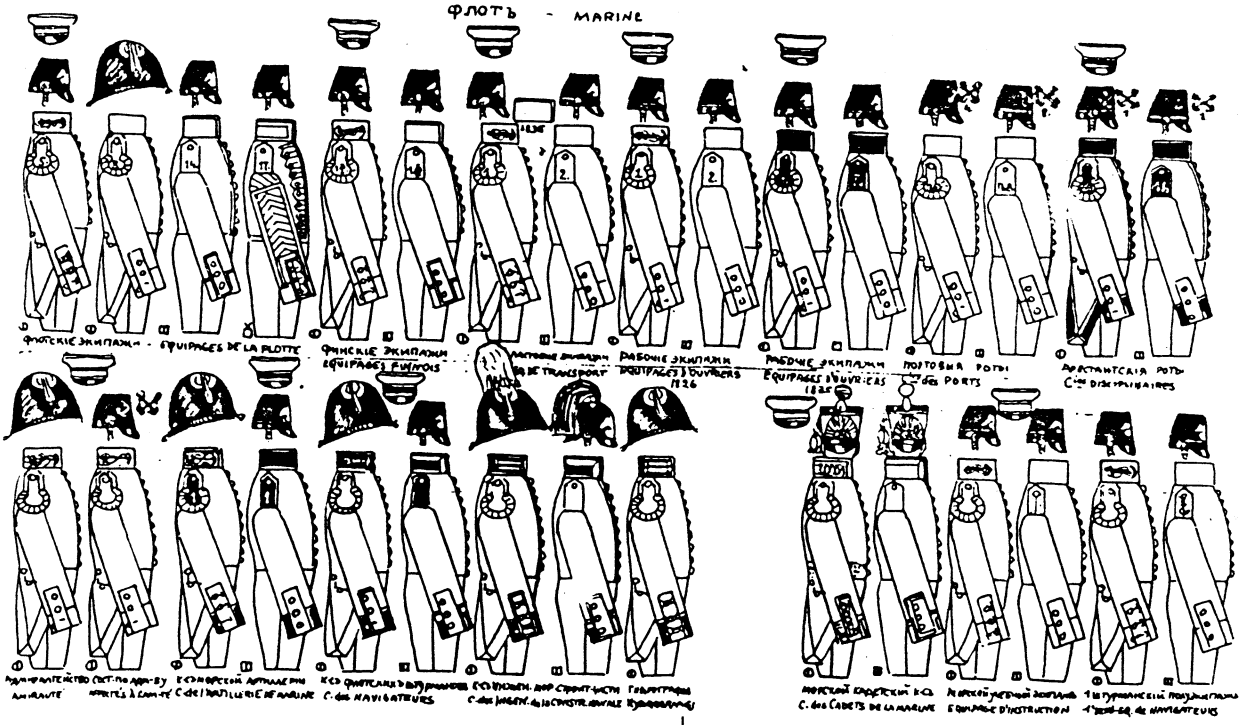

АРЕСТАНТЫ - COMPAGNIES DISCIPLINAIRES

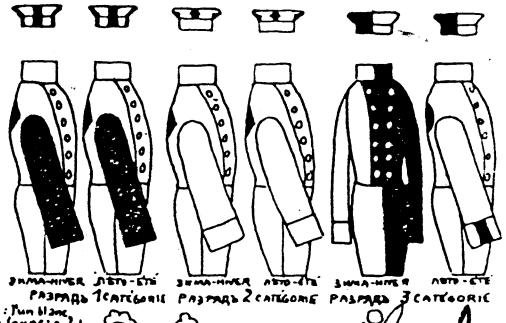

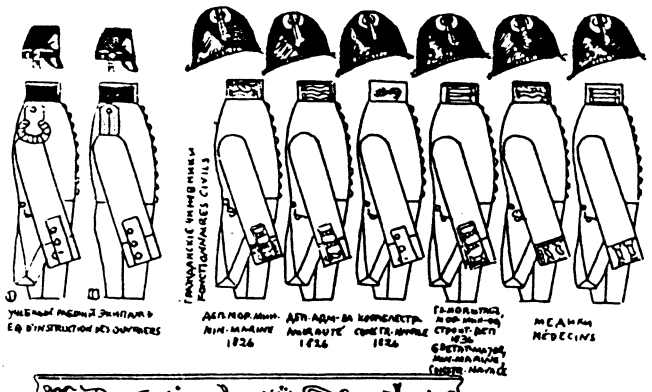

Конвой: Галунъ Мусульманъ изъ Лезгинъ - Escorte: galonnage des Musulmans de Lezguins

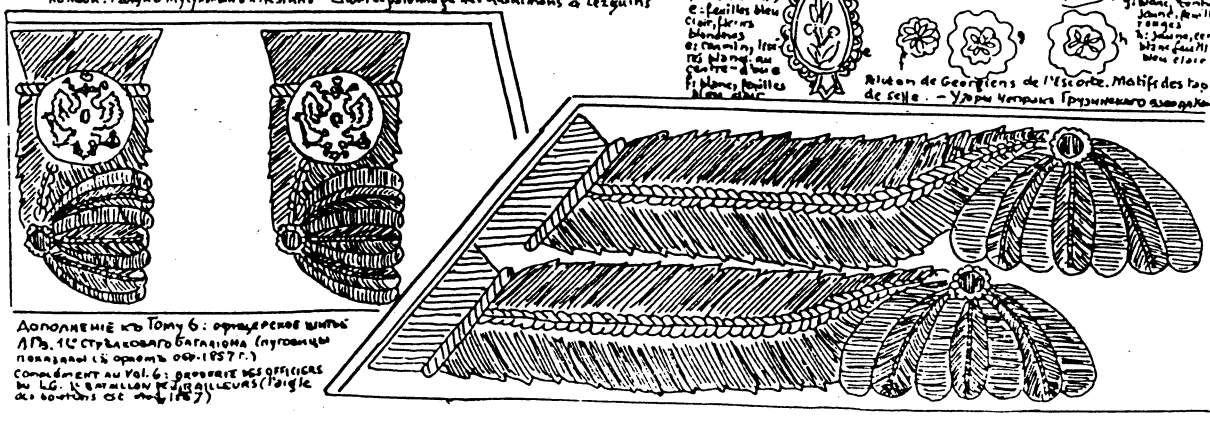

Дополненіе къ Тому 6: офицерскіе шитья ЛГЪ. 1го стрѣлковаго батальона (пуговицы показаны съ оборота обр. 1857 г.)
Complément au Vol. 6: broderie des officiers du L.G. 1er bataillon de tirailleurs (l'aigle des boutons est de 1857)

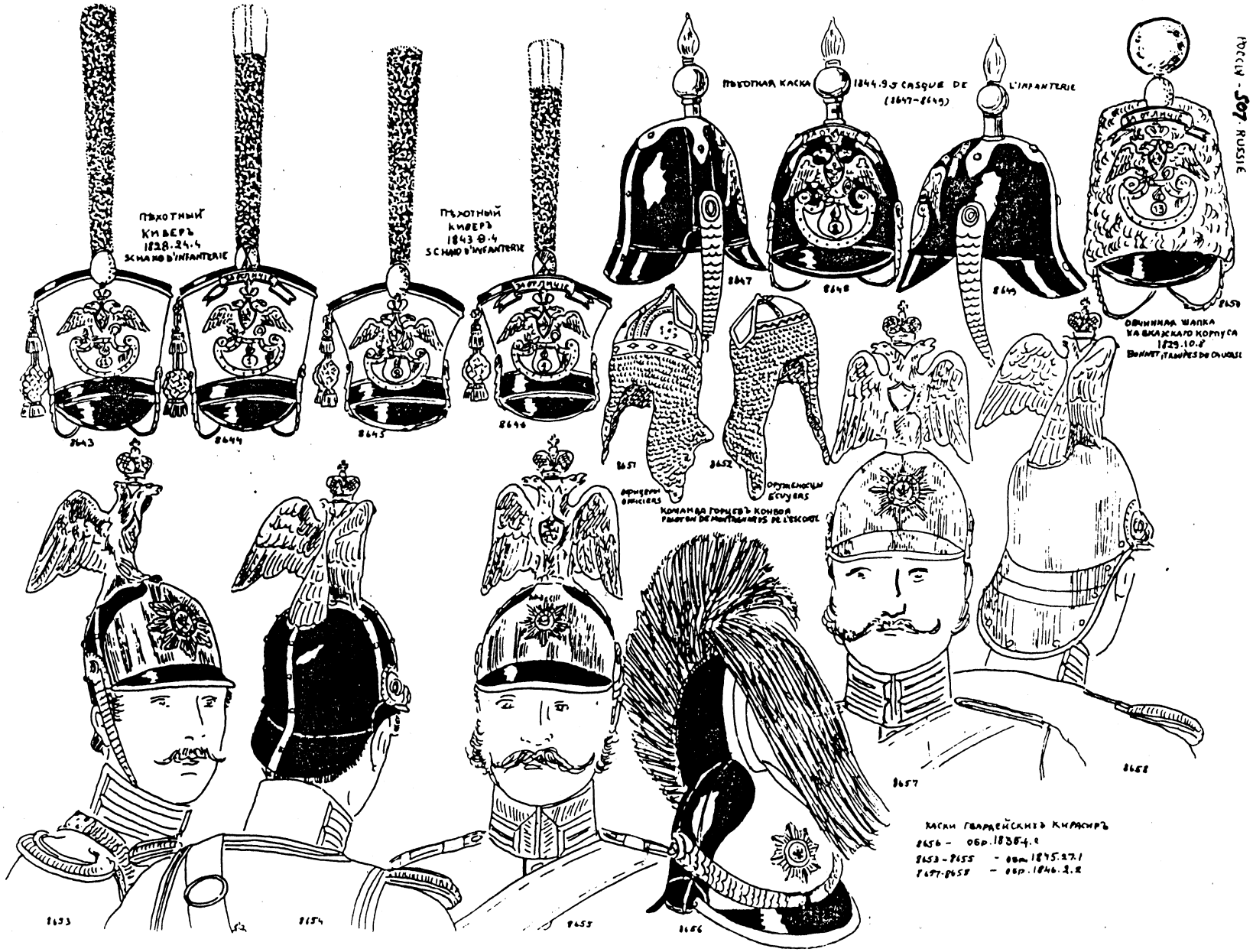
ПѢХОТНЫЙ КИВЕРЪ 1828.24.4 SCHAKO D'INFANTERIE
ПѢХОТНЫЙ КИВЕРЪ 1843.0.4 SCHAKO D'INFANTERIE
ПѢХОТНАЯ КАСКА 1844.9.3 CASQUE DE L'INFANTERIE (1847-1849)
ОБЫКНОВЕННАЯ ШАПКА ЧАСТЕЙ КАВКАЗСКАГО КОРПУСА 1829.10.8 BONNET ITALIENS DU CAUCASE
ОФИЦЕРЫ OFFICIERS
ОРДИНАНЦЫ ECUYERS
КОМАНДА ГОРЦЕВЪ КОНВОЯ GARDES DE MONTAGNARDS DE L'ESCORTE
КАСКИ ГВАРДЕЙСКИХЪ КИРАСИРЪ
8656 - обр. 1838.4.2
8653-8655 - обр. 1845.2.1
8651-8652 - обр. 1846.2.2

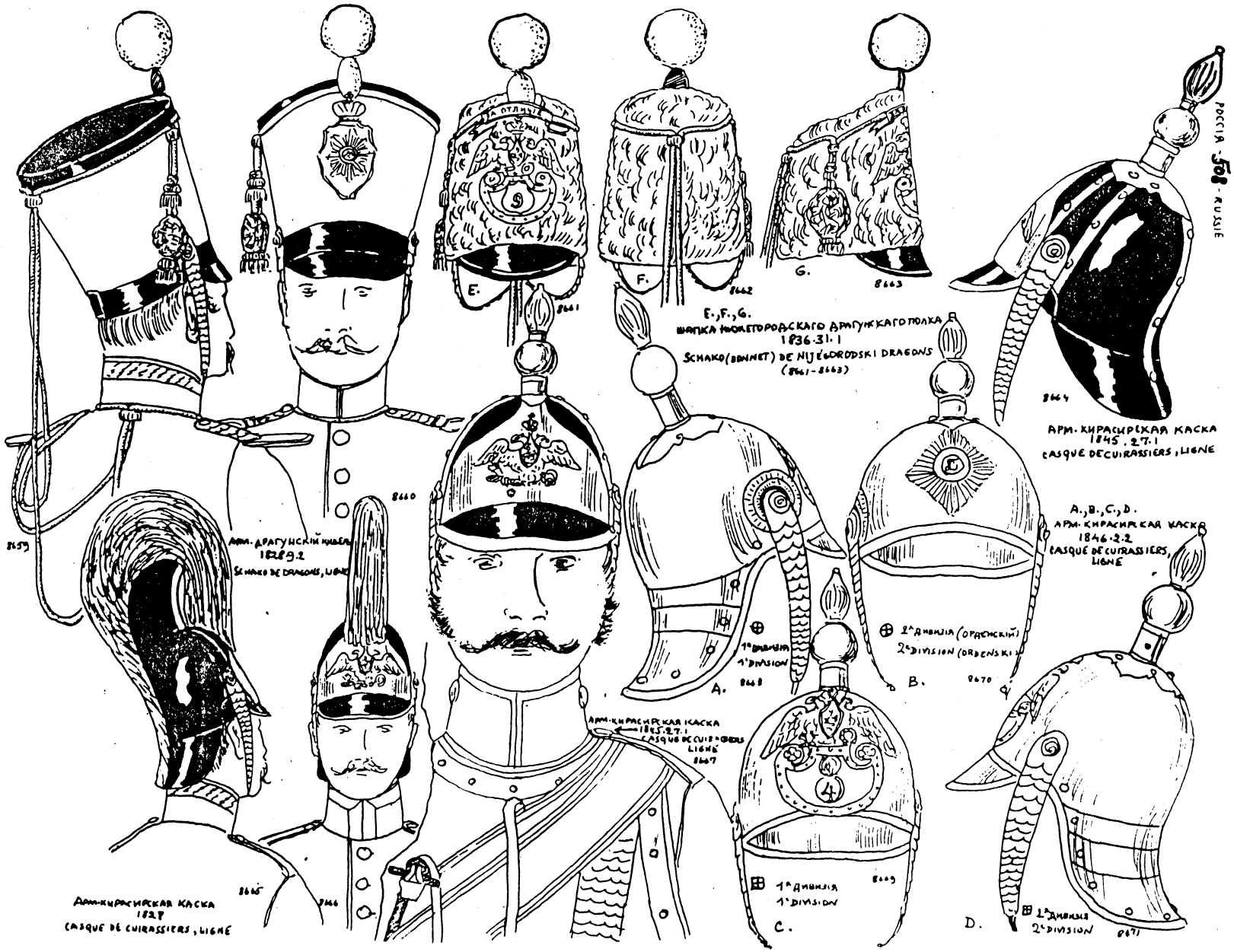
РОССІЯ 568 - RUSSIE
8659
8660
8661
E.
8662
F.
G.
8663
8664
Е., F., G.
ШАПКА НИЖЕГОРОДСКАГО ДРАГУНСКАГО ПОЛКА
1836.31.1
SCHAKO (BONNET) DE NIJÉGORODSKI DRAGONS
(8661-8663)
АРМ. КИРАСИРСКАЯ КАСКА
1845.27.1
CASQUE DE CUIRASSIERS, LIGNE
АРМ. ДРАГУНСКІЙ КИВЕРЪ
1828.2
SCHAKO DE DRAGONS, LIGNE
A., B., C., D.
АРМ. КИРАСИРСКАЯ КАСКА
1846.2.2
CASQUE DE CUIRASSIERS, LIGNE
1ª ДИВИЗІЯ
1ª DIVISION
A.
8668
2ª ДИВИЗІЯ (ОРДЕНСКІЙ)
2ª DIVISION (ORDENSKI)
B.
8670
АРМ. КИРАСИРСКАЯ КАСКА
1845.27.1
CASQUE DE CUIRASSIERS
LIGNE
8667
8665
8666
АРМ. КИРАСИРСКАЯ КАСКА
1827
CASQUE DE CUIRASSIERS, LIGNE
1ª ДИВИЗІЯ
1ª DIVISION
8669
C.
2ª ДИВИЗІЯ
2ª DIVISION
8671
D.

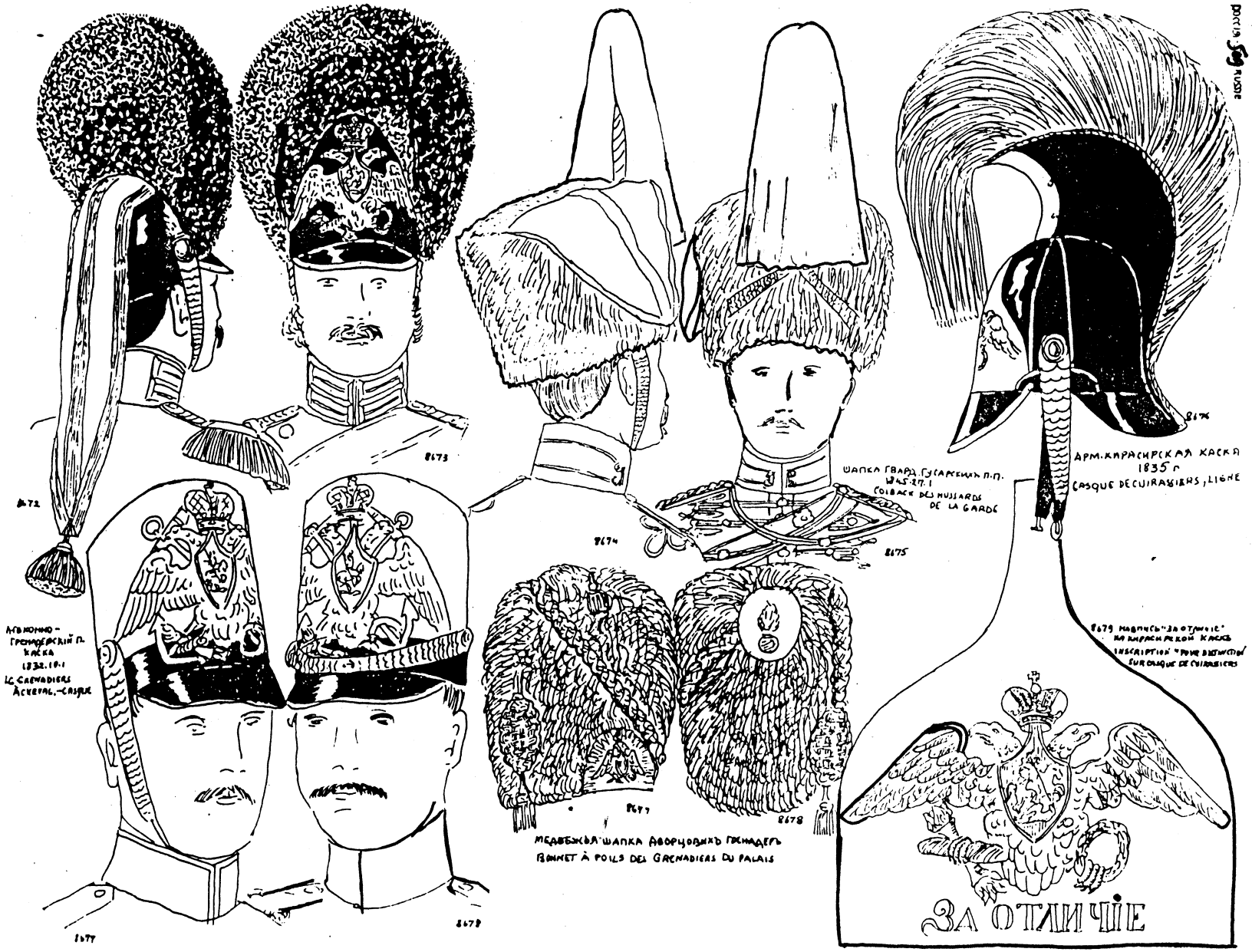
8672
8673
8674
8675
8676
8677
8678
8679
Лейбъ-Гренадерскій П. каска
1832.19-1
Lc Grenadiers
Accessoires-casque
Шапка Гвард. Гусарскихъ П.П.
1845-27-1
Colback des Hussards
de la Garde
Арм. кирасирская каска
1835 г.
Casque de Cuirassiers, Ligne
8679 Надпись "За отличіе"
на кирасирской каскѣ
Inscription "pour distinction"
sur casque de Cuirassiers
Медвѣжья шапка Дворцовыхъ гренадеръ
Bonnet à poils des Grenadiers du Palais
ЗА ОТЛИЧІЕ

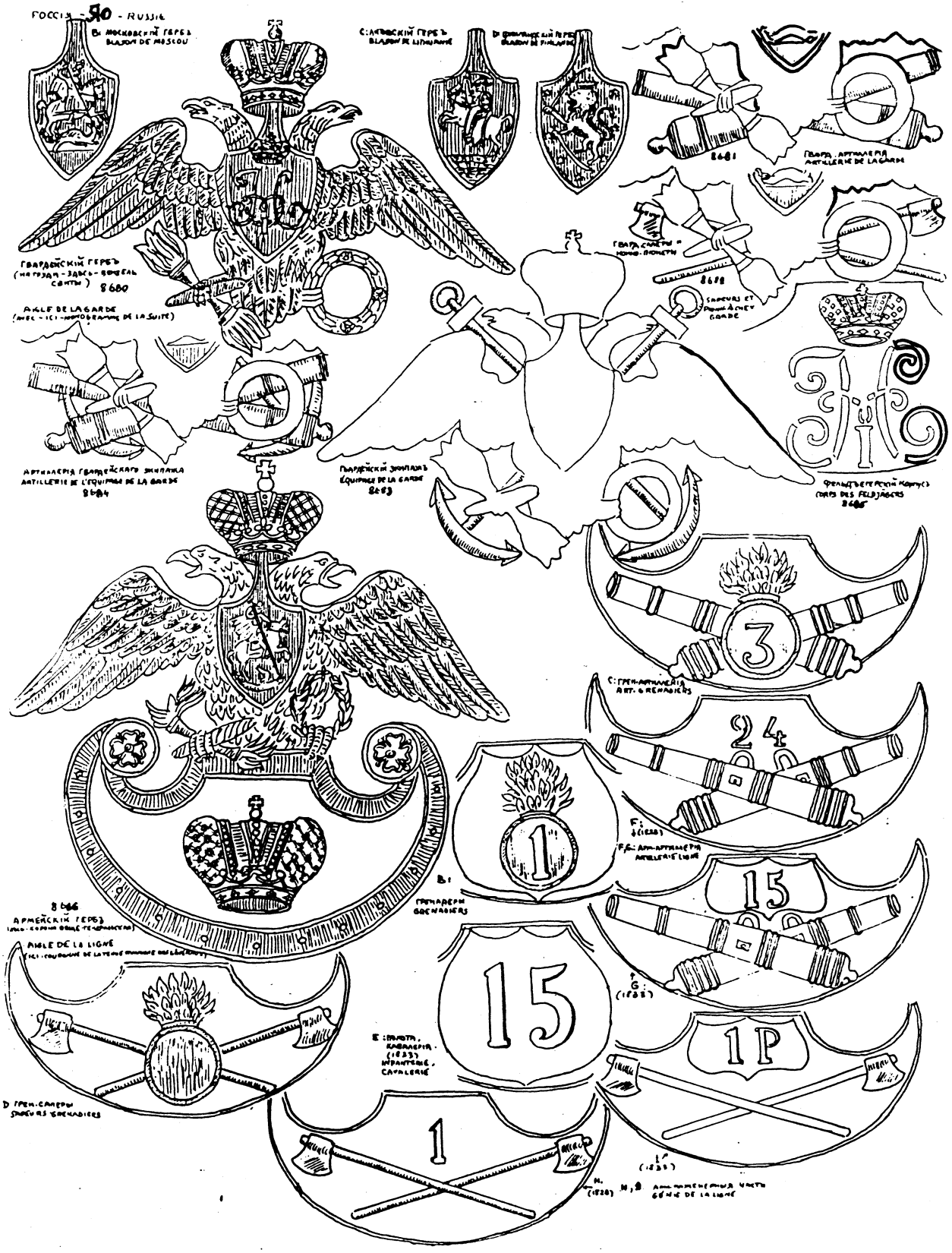
РОССІЯ - 30 - RUSSIE
A: МОСКОВСКІЙ ГЕРБЪ
BLASON DE MOSCOU
C: ЛИТОВСКІЙ ГЕРБЪ
BLASON DE LITHUANIE
D: ФИНЛЯНДСКІЙ ГЕРБЪ
BLASON DE FINLANDE
ГВАРД. АРТИЛЛЕРІЯ
ARTILLERIE DE LA GARDE
8681
ГВАРДЕЙСКІЙ ГЕРБЪ
(НАПРАВО - ЗДѢСЬ - ФОРЕАЛ СВИТЫ)
8680
AIGLE DE LA GARDE
(MEC - ICI - HORIZONTALEMENT DE LA SUITE)
ГВАРД. САПЕРЫ
ПОНТОНЕРЫ
8678
SAPEURS ET PONTONNIERS DE LA GARDE
АРТИЛЛЕРІЯ ГВАРДЕЙСКАГО ЭКИПАЖА
ARTILLERIE DE L'EQUIPAGE DE LA GARDE
8684
ПАРАДНЫЙ ЭКИПАЖЪ
(EQUIPAGE DE LA GARDE)
8683
ФЕЛЬДЪЕГЕРСКІЙ КОРПУСЪ
(CORPS DES FELDJAGERS)
8685
C: ГРЕН-АРТИЛЛЕРІЯ
ART. A GRENADIERS
F: (1838)
F,G: АРМ-АРТИЛЛЕРІЯ
ARTILLERIE LIGNE
8686
АРМЕЙСКІЙ ГЕРБЪ
AIGLE DE LIGNE
B: ГРЕНАДЕРЫ
GRENADIERS
G (1838)
E: ПѢХОТА, КАВАЛЕРІЯ (1838)
INFANTERIE, CAVALERIE
D ГРЕН: САПЕРЫ
SAPEURS GRENADIERS
H, I (1838)
АРМАМЕНТЪ ЧАСТЕЙ ЛИНІИ
GENIE DE LA LIGNE

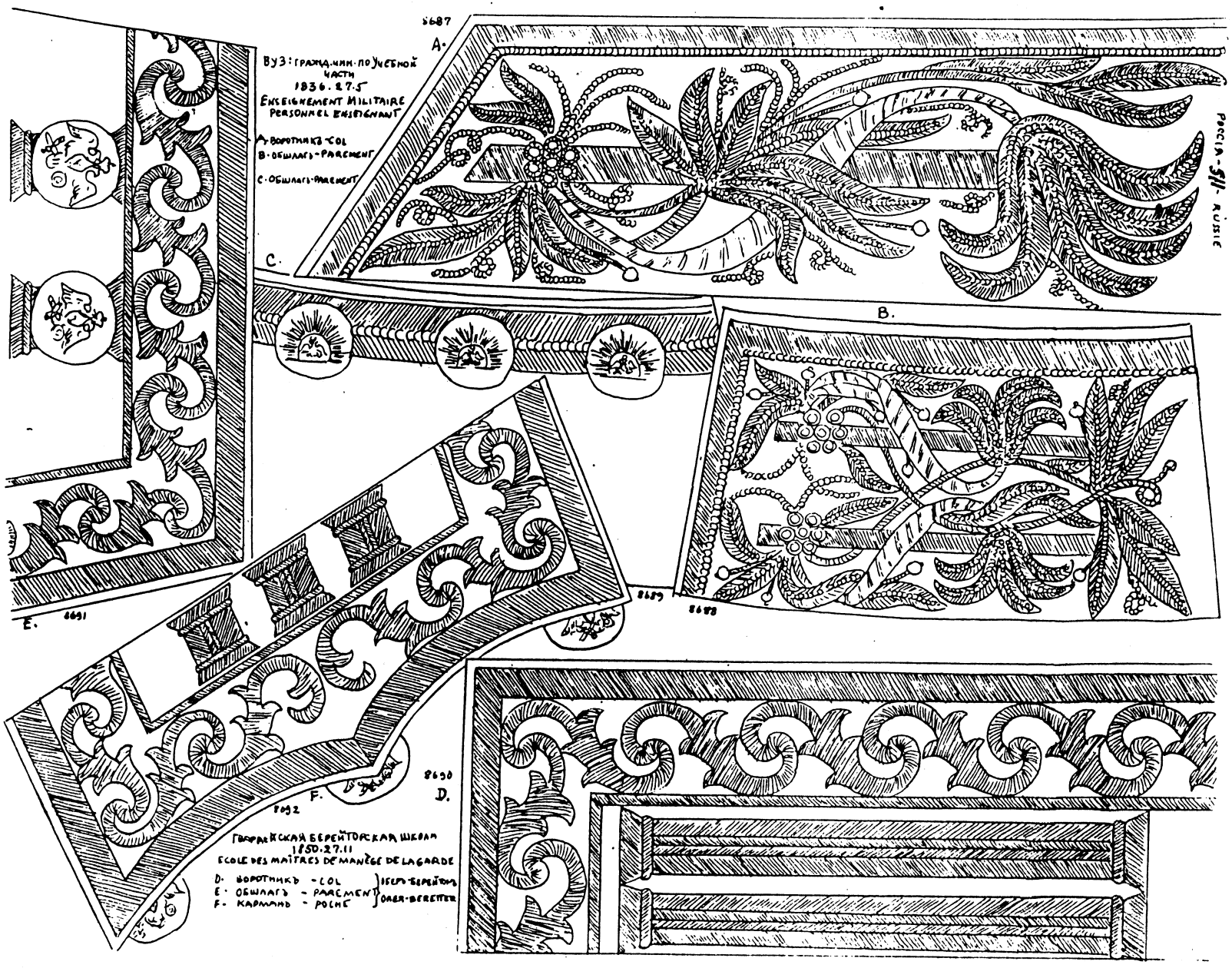
5687
A.
Вуз: гражд.-ним.-по учебной части
1836.27.5
ENSEIGNEMENT MILITAIRE
PERSONNEL ENSEIGNANT
A. воротникъ - COL
B. обшлагъ - PAREMENT
C. обшлагъ - PAREMENT
C.
B.
РОССІЯ - 511 - RUSSIE
E.
5691
5689
5688
8690
F.
D.
5692
ГВАРДЕЙСКАЯ БЕРЕЙТОРСКАЯ ШКОЛА
1850.27.11
ECOLE DES MAITRES DE MANÈGE DE LA GARDE
D. воротникъ - COL
E. обшлагъ - PAREMENT
F. карманъ - POCHE
ШЕФЪ-БЕРЕЙТОРЪ
OBER-BEREITER

РОССІЯ -5/2- RUSSIE

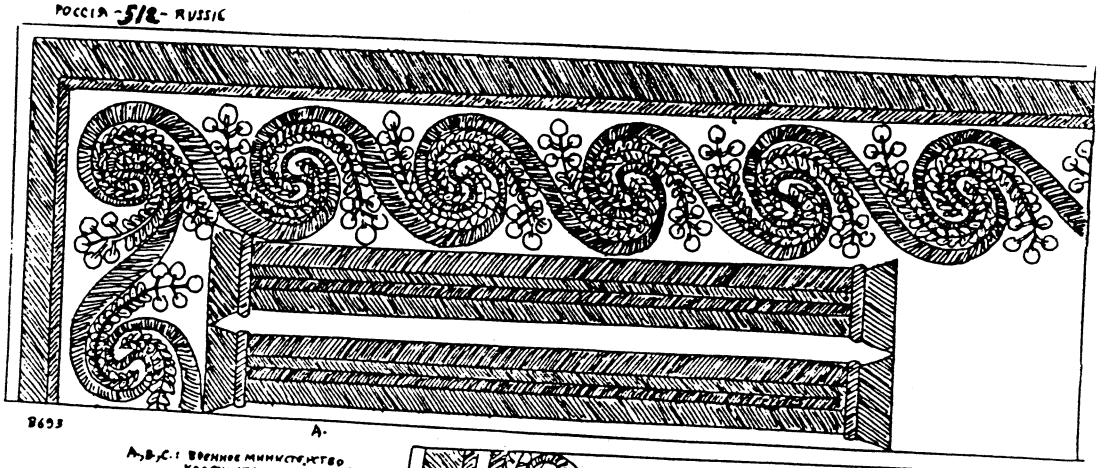

8693 A.

A, B, C : Военное министерство
Классные чиновники 1^го разряда
1834.4.3
A, B, C : MINISTÈRE DE LA GUERRE
FONCTIONNAIRES DE 1^re CATÉGORIE

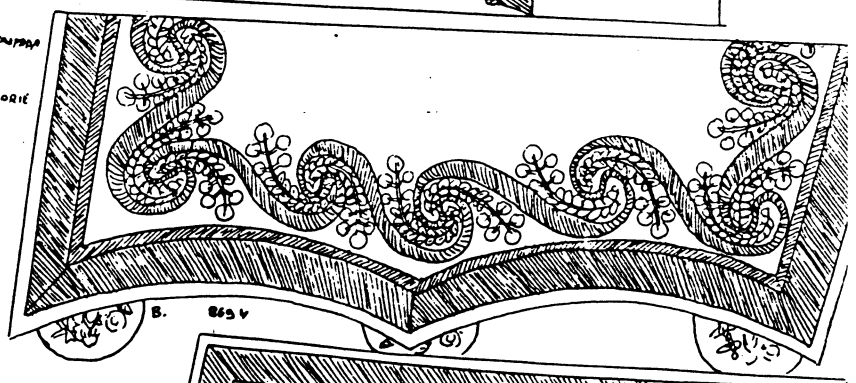

B. 8694

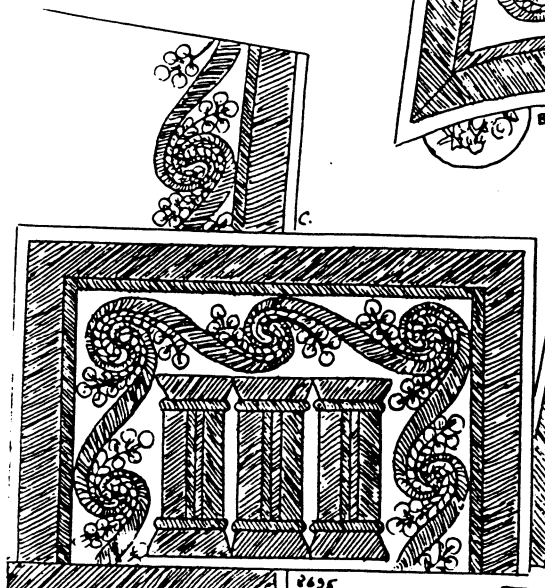

C. 8695

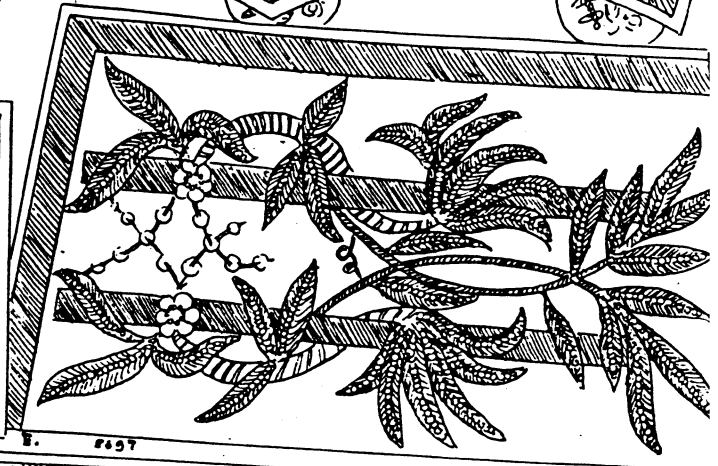

B. 8697

D., E. : Профессора В.У.З.
1827
D., E. : PROFESSEURS DE
L'ENSEIGNEMENT MILITAIRE

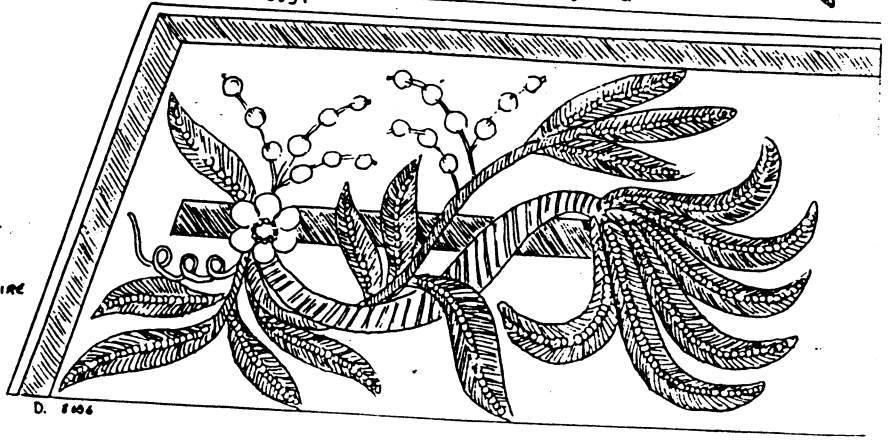

D. 8696

РОССІЯ - 518 - RUSSIE

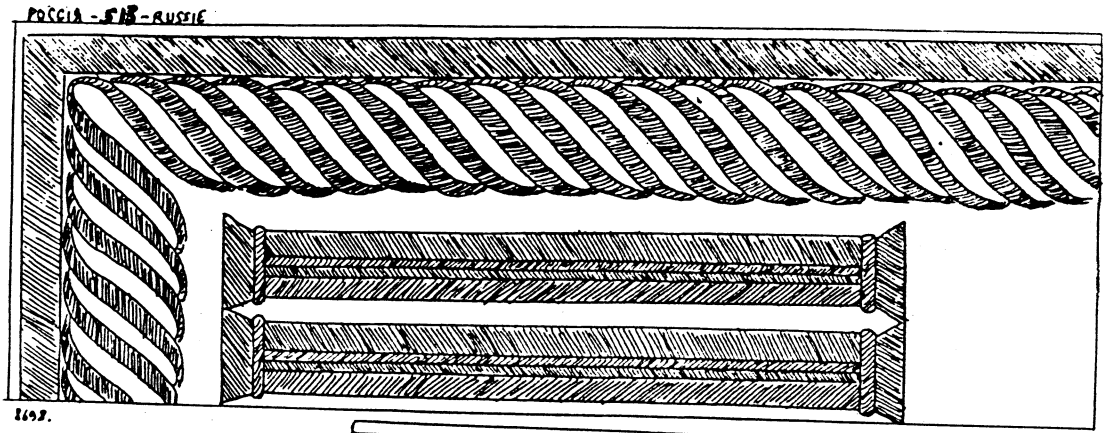

8698.

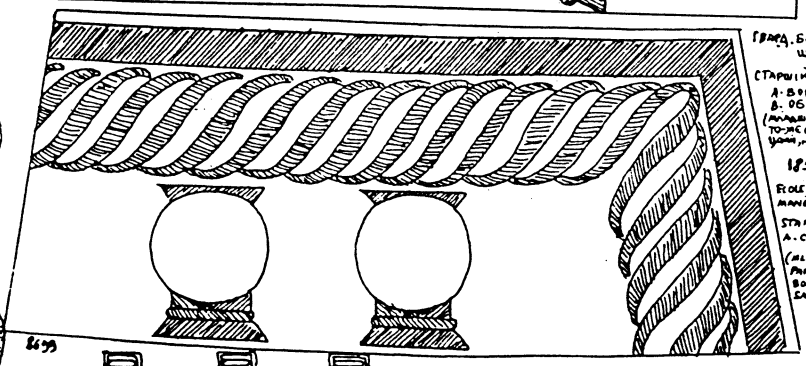

8699

ГВАРД. БЕРЕЙТОРСКАЯ ШКОЛА.
СТАРШІЙ БЕРЕЙТОРЪ.
А. ВЪ ОГНИКЪ
В. ОБШЛАГЪ
(МЛАДШІЙ БЕРЕЙТОРЪ - ТО-ЖЕ САМОЕ, ОТЛИЧІЕ - УШКИ, НО БЕЗЪ ПЕТЛИЦЪ)

1850.27.11

ECOLE DES MAITRES DE MANÈGE DE LA GARDE
STARCHI BEREITOR.
A. COL, B. PAREMENT
(MLADCHI BEREITOR PAREIL AVEC LES BOUTONS, MAIS SANS BOURRELETS)

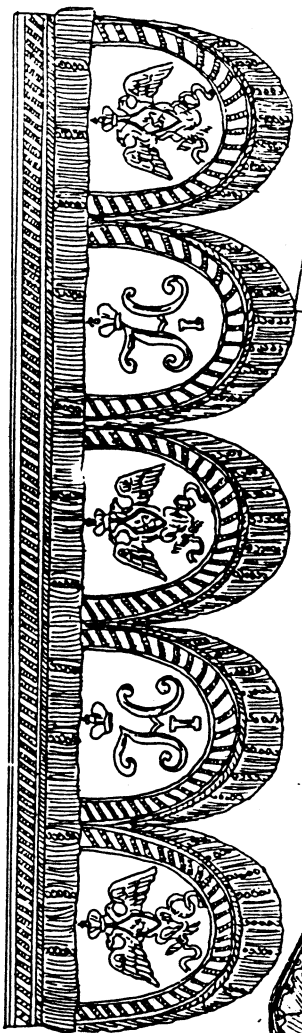

8700

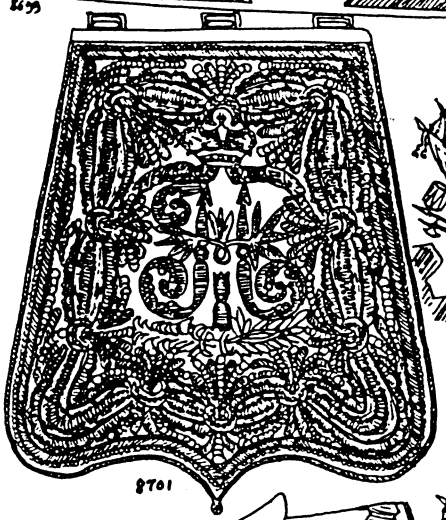

8701

8702-A

8702-B

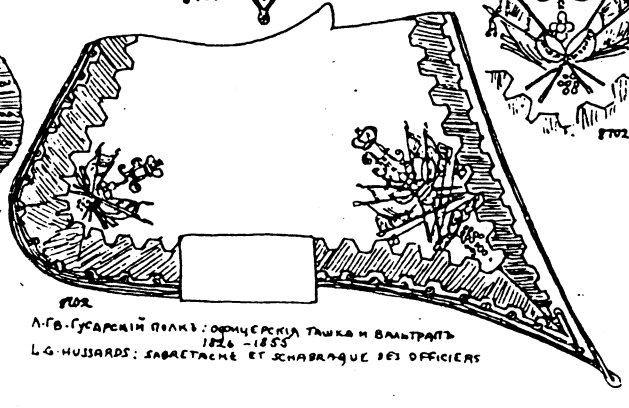

8702

8703

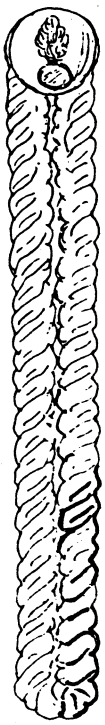

8704

АНТАФРЕННЫЯ ЗАНАВѢСЫ С-ПЕТЕРБУРСКІЙ УЛАНСКІЙ ПОЛКЪ 1837-178

TABLIER DE TIMBALES ST. PÉTERBOURGSKI LANCIERS

Л-ГВ-ГУСАРСКІЙ ПОЛКЪ: ОФИЦЕРСКІЯ ТАШКА И ВАЛЬТРАПЪ 1826 - 1855

L.G. HUSSARDS: SABRETACHE ET SCHABRAQUE DES OFFICIERS

ШТАБЪ-ОФИЦЕРЪ (ГВАРДІЯ) НАПАЛЬЧНИКЪ СЪ ПОЛНЫМЪ РИСУНКОМЪ МЕДАЛЕЙ

TORSADES D'ÉPAULE DES OFFICIERS MILITAIRES
OFF-S^TE RIEUR (GARDE)

DE SUBALTERNE (LIGNE)

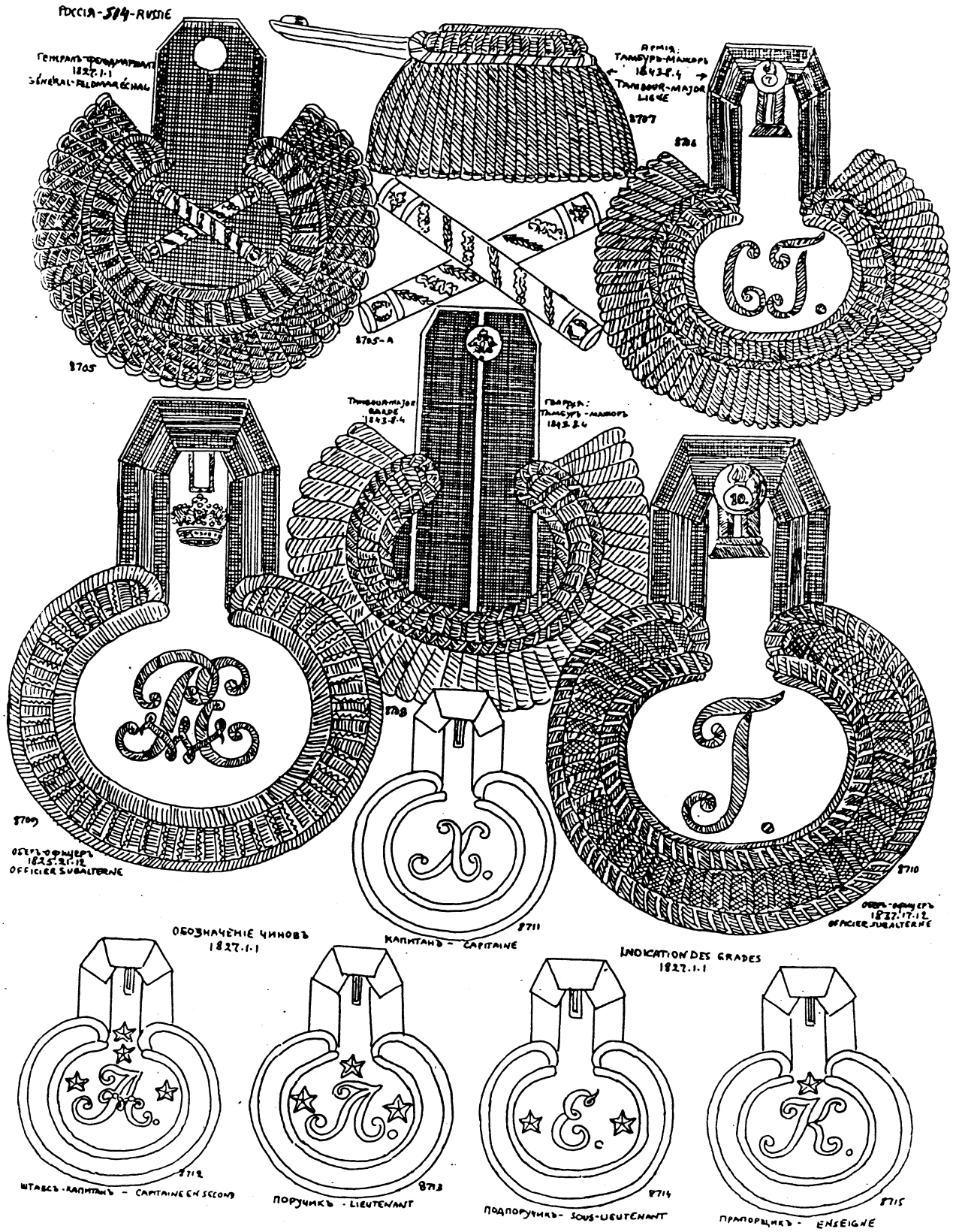
РОССІЯ-514-RUSSIE
Генералъ-фельдмаршалъ
1827.1.1
GÉNÉRAL-FELDMARÉCHAL
8705
8705-A
Armia
Тамбуръ-Мажоръ
1843.8.4
TAMBOUR-MAJOR
LIGNE
8707
8706
Tambourmajor
Garde
1843.8.4
Гвардія:
Тамбуръ-Мажоръ
1843.8.4
8708
8709
ОберъОфицеръ
1825.12.12
OFFICIER SUBALTERNE
8710
ОберъОфицеръ
1827.12.12
OFFICIER SUBALTERNE
ОБОЗНАЧЕНІЕ ЧИНОВЪ
1827.1.1
8711
КАПИТАНЪ - CAPITAINE
INDICATION DES GRADES
1827.1.1
8712
ШТАБСЪ-КАПИТАНЪ - CAPITAINE EN SECOND
8713
ПОРУЧИКЪ - LIEUTENANT
8714
ПОДПОРУЧИКЪ - SOUS-LIEUTENANT
8715
ПРАПОРЩИКЪ - ENSEIGNE

РОССИЯ - 515 - RUSSIE

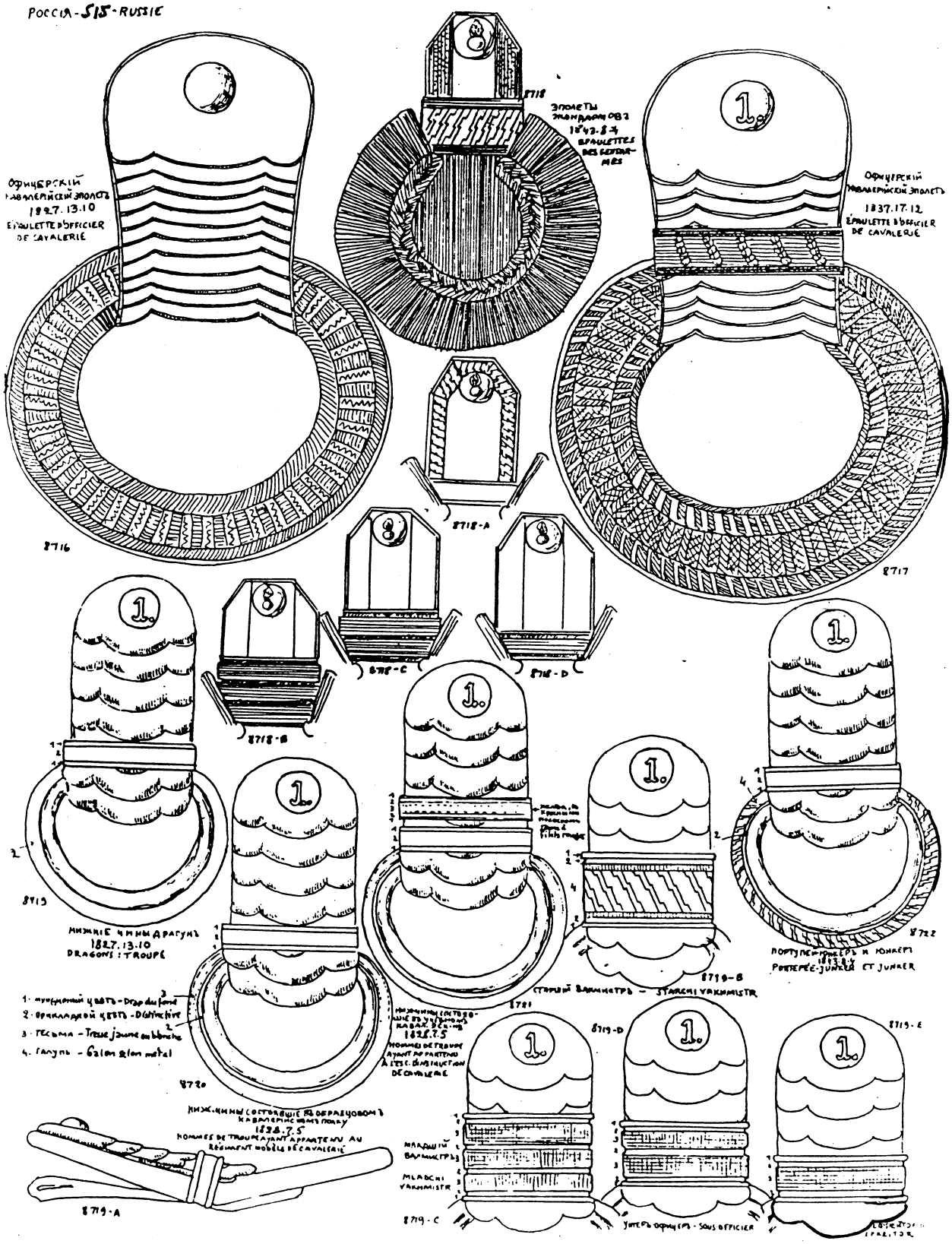

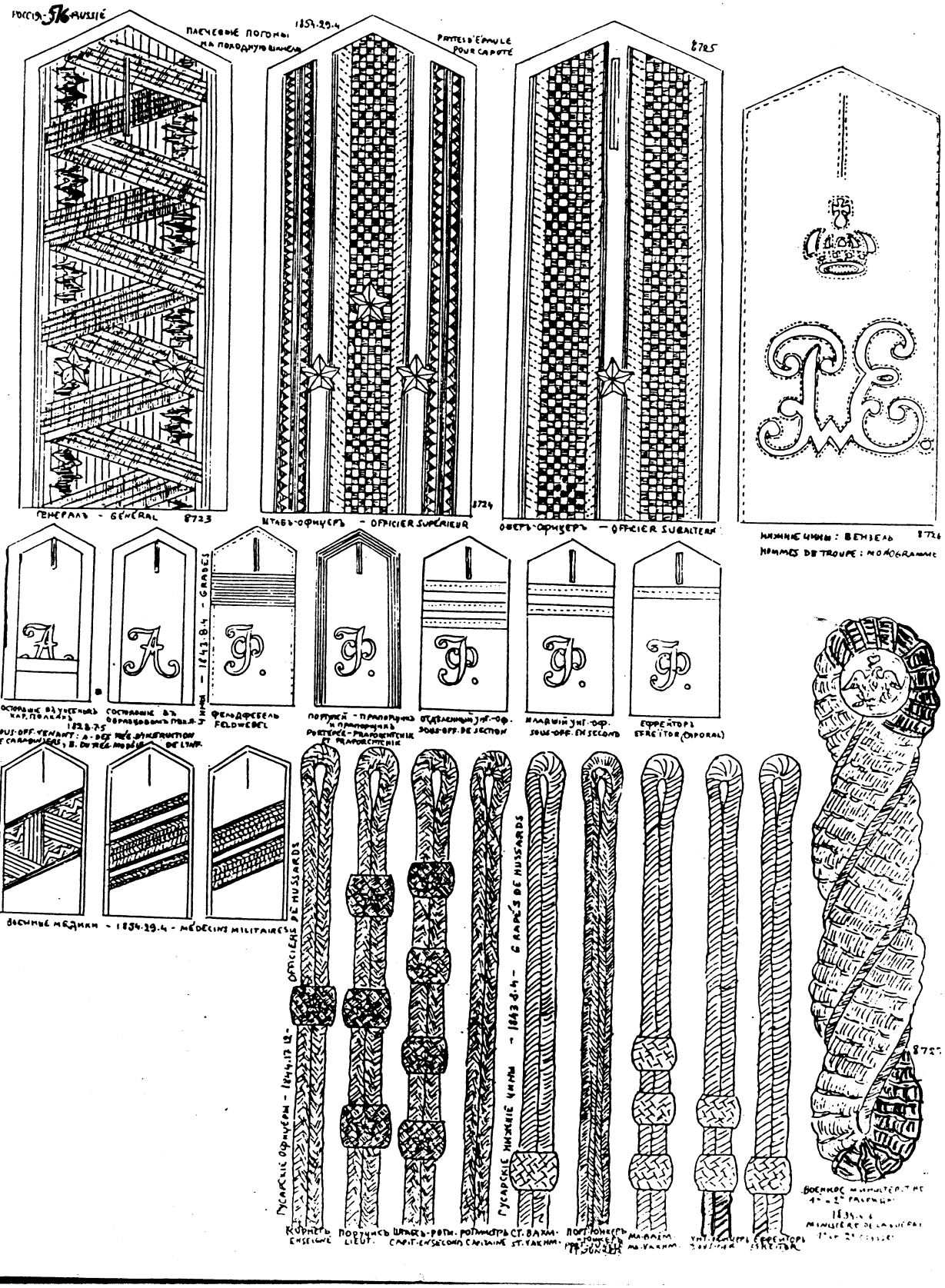
РОССІЯ-Russie
ПАГОНЫ НА ПОЛОДНУЮ ШИНЕЛЬ
1854-29-4
PATTES D'EPAULE POUR CAPOTE
8725
ГЕНЕРАЛЪ - GENERAL 8723
ШТАБЪ-ОФИЦЕРЪ - OFFICIER SUPÉRIEUR 1724
ОБЕРЪ-ОФИЦЕРЪ - OFFICIER SUBALTERN
НИЖНІЕ ЧИНЫ : ВЕНЗЕЛЬ 8726
HOMMES DE TROUPE : MONOGRAMME
1843-8-4 - GRADES
СОСТОЯНІЕ ВЪ УВОЛЬНЕНІЯ ОТЪ ДОЛЖНОСТИ
СОСТОЯНІЕ ВЪ ОТКОМАНДИРОВАНІИ
1828-7-5
SOUS-OFF. VENANT : A. DE SES DÉSIGNATION DE CAMPAGNE, B. DU RÉG. MODÈLE DE L'INF.
ФЕЛЬДФЕБЕЛЬ
FELDWEBEL
ПОРУЧИКЪ - ПРАПОРЩИКЪ И ПРАПОРЩИКЪ
PORTEPÉE - PRAPORTSCHIK ET PRAPORTSCHIK
ОТДѢЛЕННЫЙ УНТЕР-ОФ.
SOUS-OFF. DE SECTION
МЛАДШІЙ УНТЕР-ОФ.
SOUS-OFF. EN SECOND
ЕФРЕЙТОРЪ
EFRÉITOR (CAPORAL)
ВОЕННЫЕ МЕДИКИ - 1854-29-4 - MÉDECINS MILITAIRES
РУСАРСКІЕ ОФИЦЕРЫ - 1844-17-12 - OFFICIERS DE HUSSARDS
РУСАРСКІЕ НИЖНІЕ ЧИНЫ - 1843-8-4 - CARRÉS DE HUSSARDS
8727
КОРНЕТЪ ENSEIGNE
ПОРУЧИКЪ LIEUT.
ШТАБЪ-РОТМ. CAPIT-EN SECOND
РОТМИСТРЪ CAVALIERE
СТ. ВАХМ. ST. WACHM.
ПОРТУПЕЕРЪ PORTEPÉE
МЛАДШІЙ ВАХМ. MI-WACHM.
УНТЕР-ОФИЦЕРЪ SOUS-OFF.
ЕФРЕЙТОРЪ EFREITOR

ВЕНЗЕЛИ - MONOGRAMMES

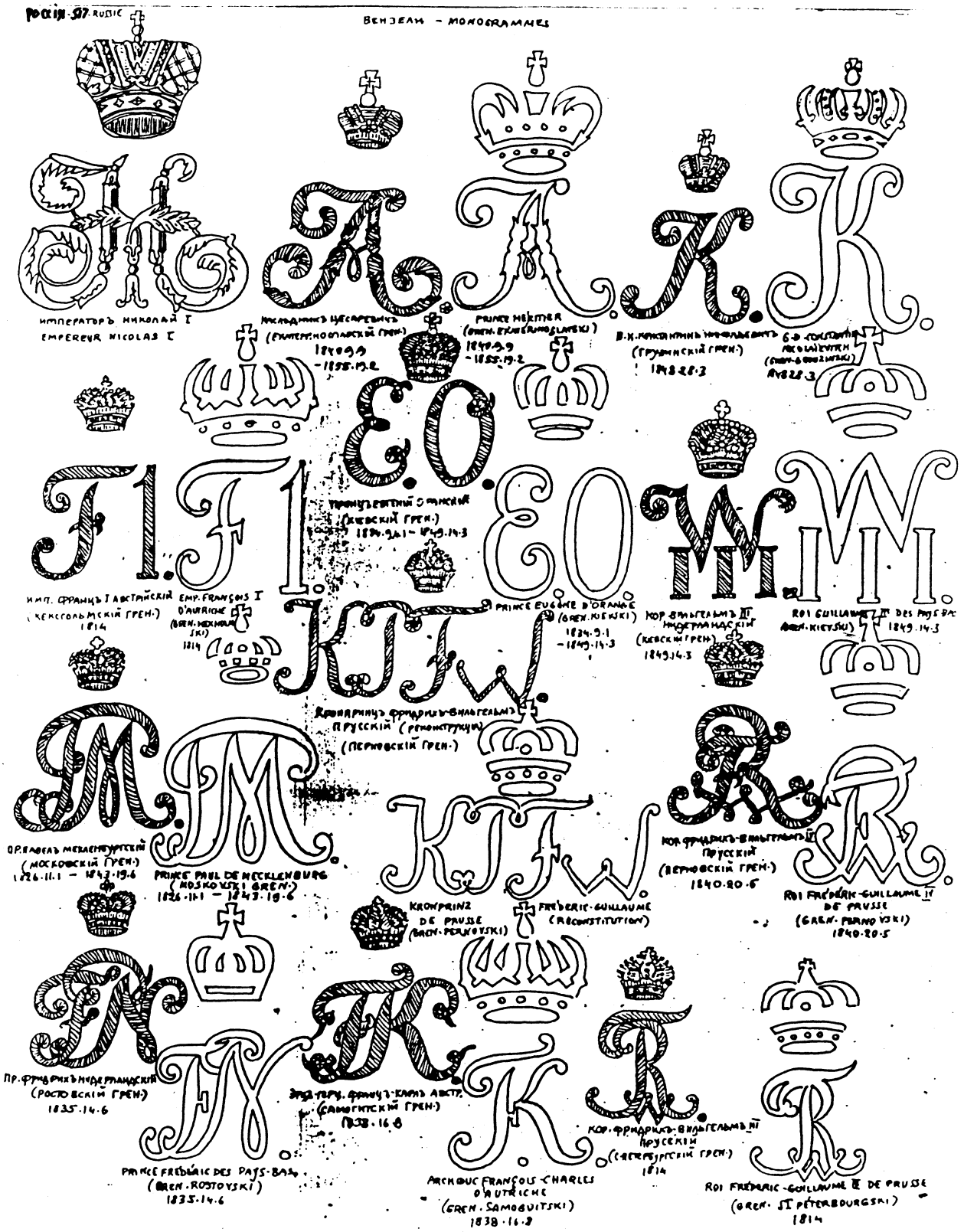

РОССІЯ - 518 - RUSSIE

ВЕНЗЕЛИ - MONOGRAMMES

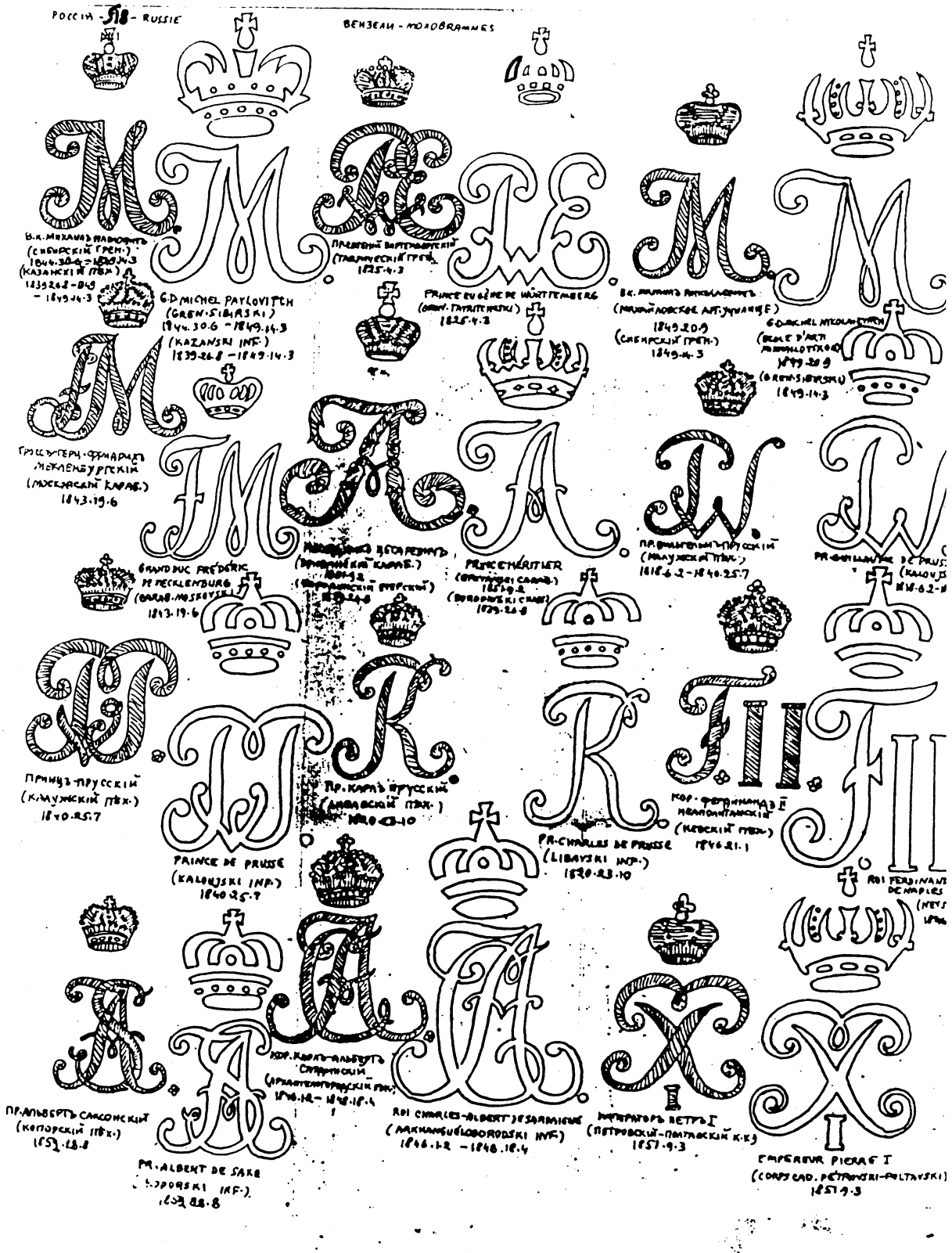

РОССІЯ - 519 · RUSSIE

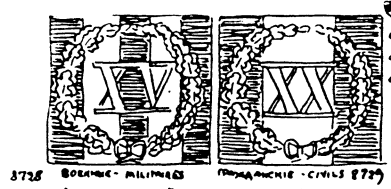

8728 Военные - militaires Гражданские - civils 8729

Знакъ безупречной службы - service irreprochables

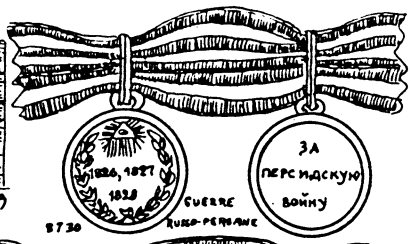

8730 Guerre Turco-persane

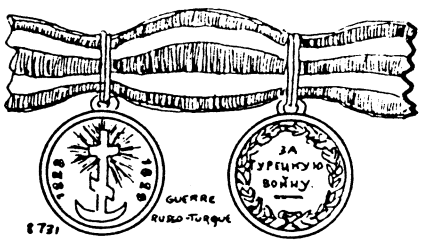

8731 Guerre Turco-turque

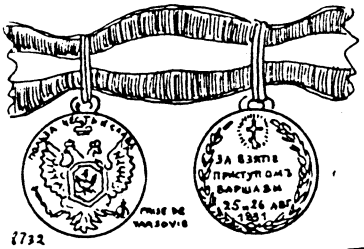

8732 Prise de Varsovie

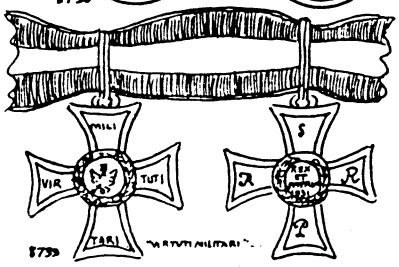

8733

8734 Prise de Akhoulgo

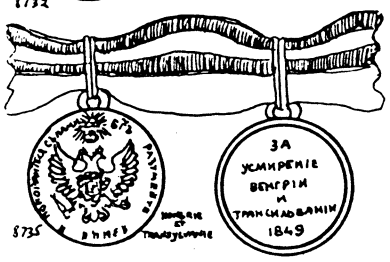

8735 Венгерская кампания

Пуговицы

Boutons

Гвард. пехота и кавалерия · Infant. et Cav. Garde · Гвард. артиллерия · Artill. Garde · Гвард. саперы и понтоны · Génie Garde · Гренад. артиллерийский · Grenadiers Artillerie · Учеб. команда гренадерского артиллерийского батальона · Instruction du bataillon d'artillerie de grenadiers · Кавказский стрелковый батальон · Bat. Tirailleurs Caucase

Пехотные и егерские полки · Ligne et Chasseurs · Стрелковые полки · Bat. Tirailleurs · Резерв стрелковых полков · Bat. Tirail. Reserve · Восемь резервных стрелковых полков · 8 Bat. Tirailleurs Reserve · Кавалерия · Cav. Ligne · Учебный кавалерийский эскадрон · Esc. Cav. Instruction · Гренадерский артиллерийский полк · Art. Grenadiers · Гренадерский артиллерийский батальон · Art. Grenadiers Ligne · Кавказский гренадерский артиллерийский батальон · Art. Grenadiers Caucase · Учебная артиллерийская бригада · Brig. Art. d'Instruction

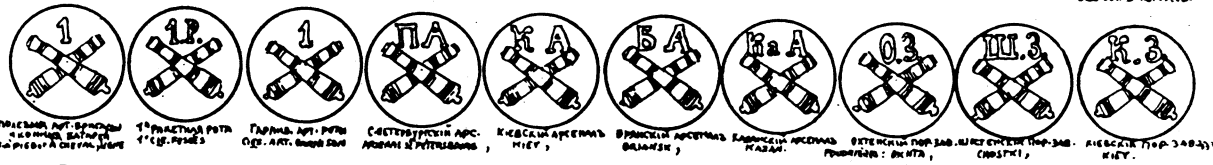

Полевая артиллерия и конная батарея · Art. Campagne et Batterie à Cheval · 1-я ракетная рота 1-й Сиб. полк · 1re Cie Sib. Fusiliers · Гарнизонная артиллерия · Art. Garnison · Петербургский артиллерийский арсенал · Arsenal de St Petersbourg · Киевский арсенал · Arsenal de Kiev · Брянский арсенальный завод · Arsenal de Bryansk · Казанский арсенал · Arsenal de Kazan · Охтенский порох. завод · Poudrerie de Okhta · Шостенский порох. завод · Poudrerie de Shostki · Киевский порох. завод · Poudrerie de Kiev

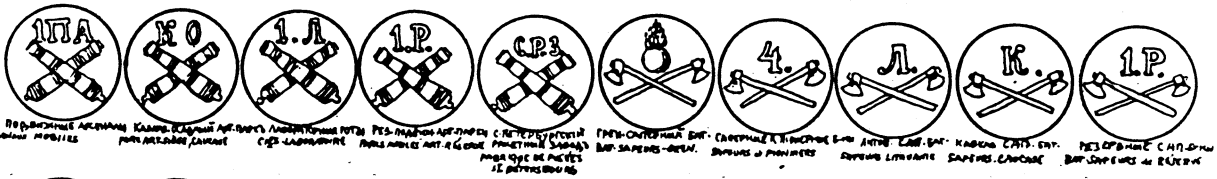

Подвижные арсеналы · Arsenaux mobiles · Конно-казачий артиллерийский парк · Parc Art. à Cheval Cosaque · Лейб-гвардии конно-артиллерийская рота · Cie à Cheval de la Garde · Резервный артиллерийский парк · Parc Artill. de Réserve · Петербургский ракетный завод · Usine de Fusées de Petersbourg · Гренадерский саперный батальон · Bat. Sapeurs Grenadiers · Спортивная и конюшенная команды · Equipes et Ecuries · Литовский саперный батальон · Bat. Sapeurs Lituanie · Кавказский саперный батальон · Bat. Sapeurs Caucase · Резервные саперные батальоны · Bat. Sapeurs de Réserve

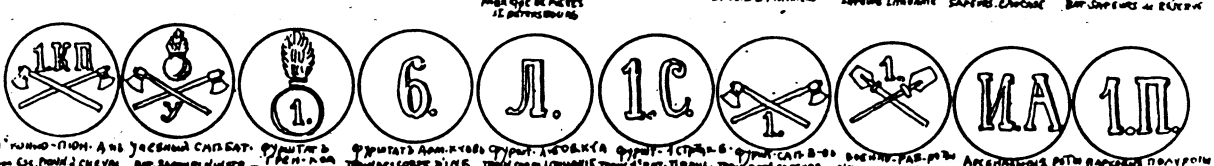

1-й конно-пионерный дивизион · 1er Esc. Pionniers à Cheval · Учебный саперный батальон · Bat. Sapeurs d'Instr. · Фуштаты Гренадерского корпуса · Fourriers Grenadiers · Фуштаты Армейских корпусов · Fourriers des Corps d'Armée · Фуштаты Литовского корпуса · Fourriers Corps Lituanie · Фуштаты 1-го стрелкового батальона · Fourriers 1er Bat. Tirail. · Фуштаты саперных батальонов · Fourriers Bat. Sapeurs · Военно-рабочие роты · Cie Ouvriers Mil. · Арсенальная рота нижних чинов · Cie Sapeurs Ouvriers du Génie · Варшавская полуроты нижних чинов · Demi Cies des Parcs du Génie

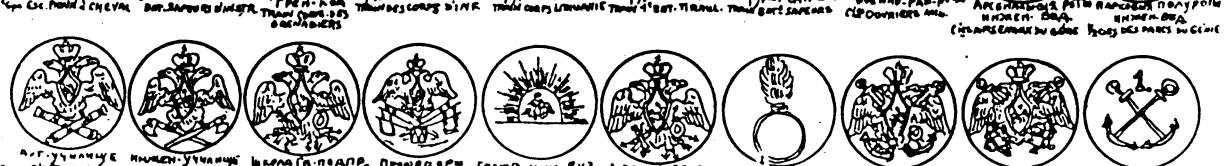

Арт.-училище · Ecole d'Artillerie · Инжен.-училище · Ecole du Génie · Школа гв. подпр. и кадетские классы · Ecole des Aspirants Officiers et Corps de Cadets · Профессоры арт. · Professeurs de l'Art. Militaire · Гражд. чин. арт. · Fonctionnaires · Медники Гвардии · Bandiers, Garde · Медники Армии · Bandiers, Ligne · Гвард. экипаж · Corps Marine de la Garde · Арт. гвард. экипажа · Art. Corps Marine · Флот · Marine

РОССИЯ - 520 - RUSSIE

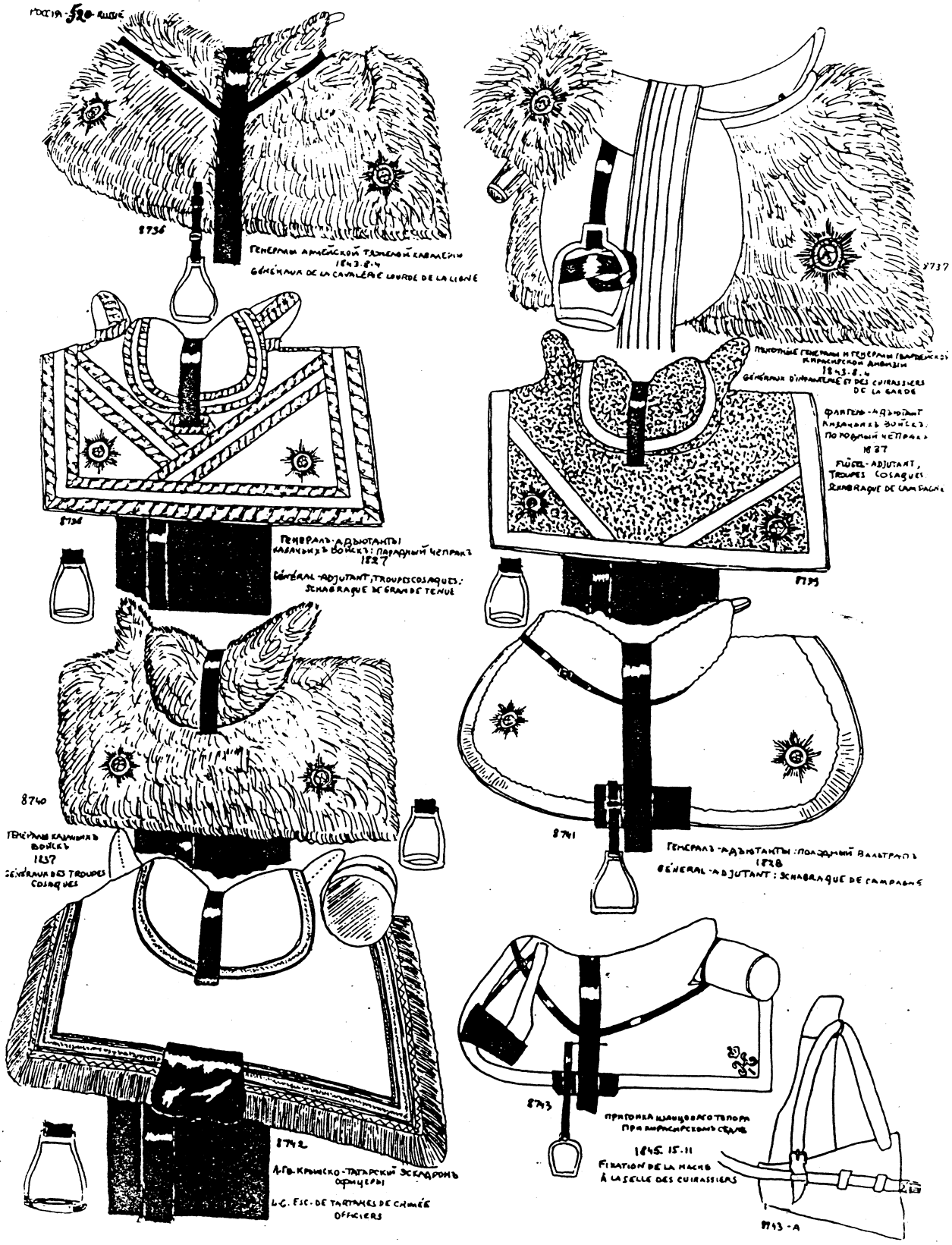

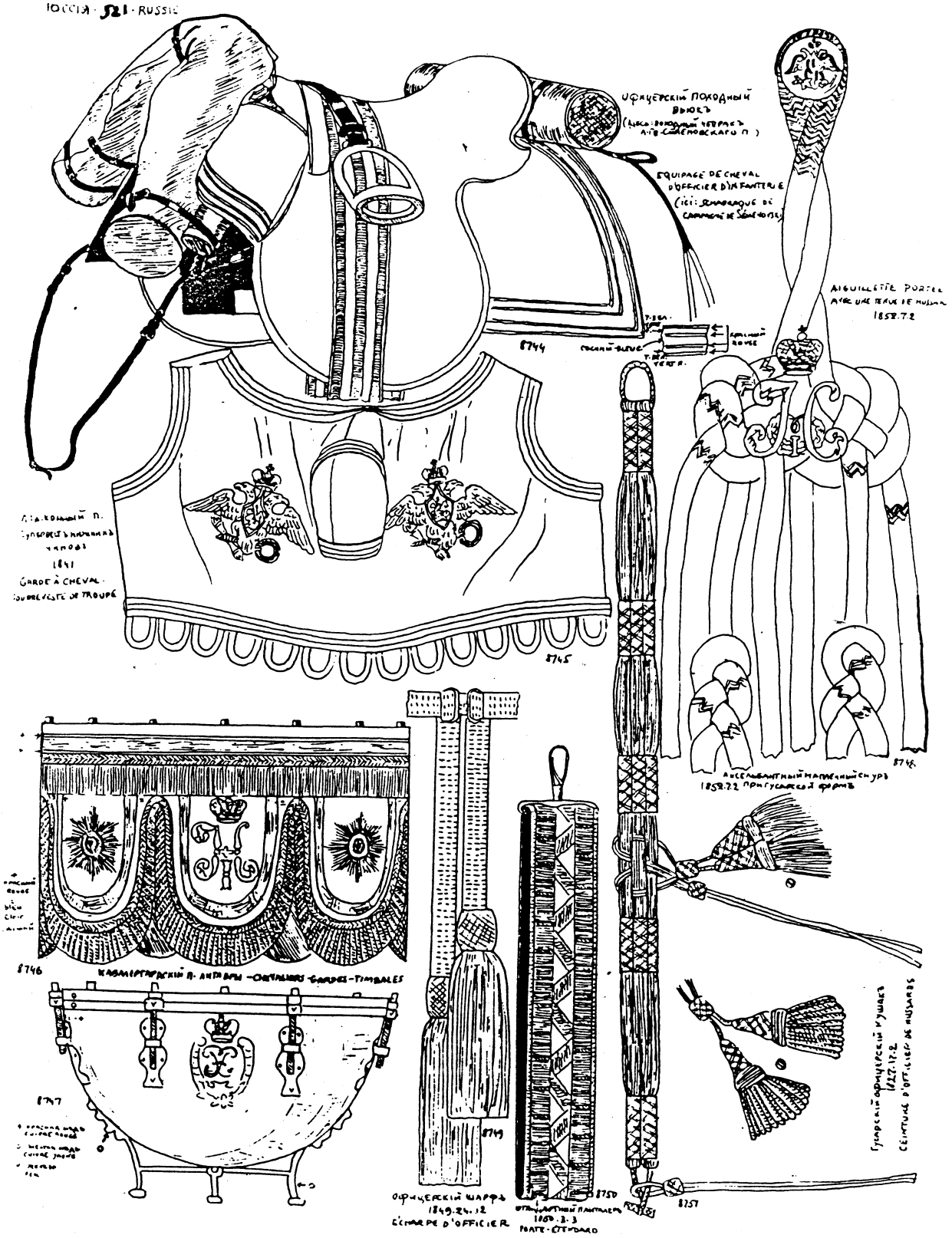
Офицерский походный вьюкъ
(Изъ походной коллекціи А.Ив. Сабанѣевскаго П.)
EQUIPAGE DE CHEVAL D'OFFICIER D'INFANTERIE
(ici: BAGAGE DE CAMPAGNE DE SABANIEFF)
AIGUILLETTE PORTEE AVEC UNE TENUE DE HUSSARD
1858.7.2
8744
8745
8746
8747
8748
8749
8750
8751
Гусарскій офицерскій кушакъ
1827.17.2
CEINTURE D'OFFICIER DE HUSSARDS
ОФИЦЕРСКІЙ ШАРФЪ
1849.24.12
ECHARPE D'OFFICIER
ОТЛИЧИТЕЛЬНЫЙ ПЛАТОКЪ
1860.3.3
PLATE-ETENDARD

РОССІЯ - 522 - RUSSIE

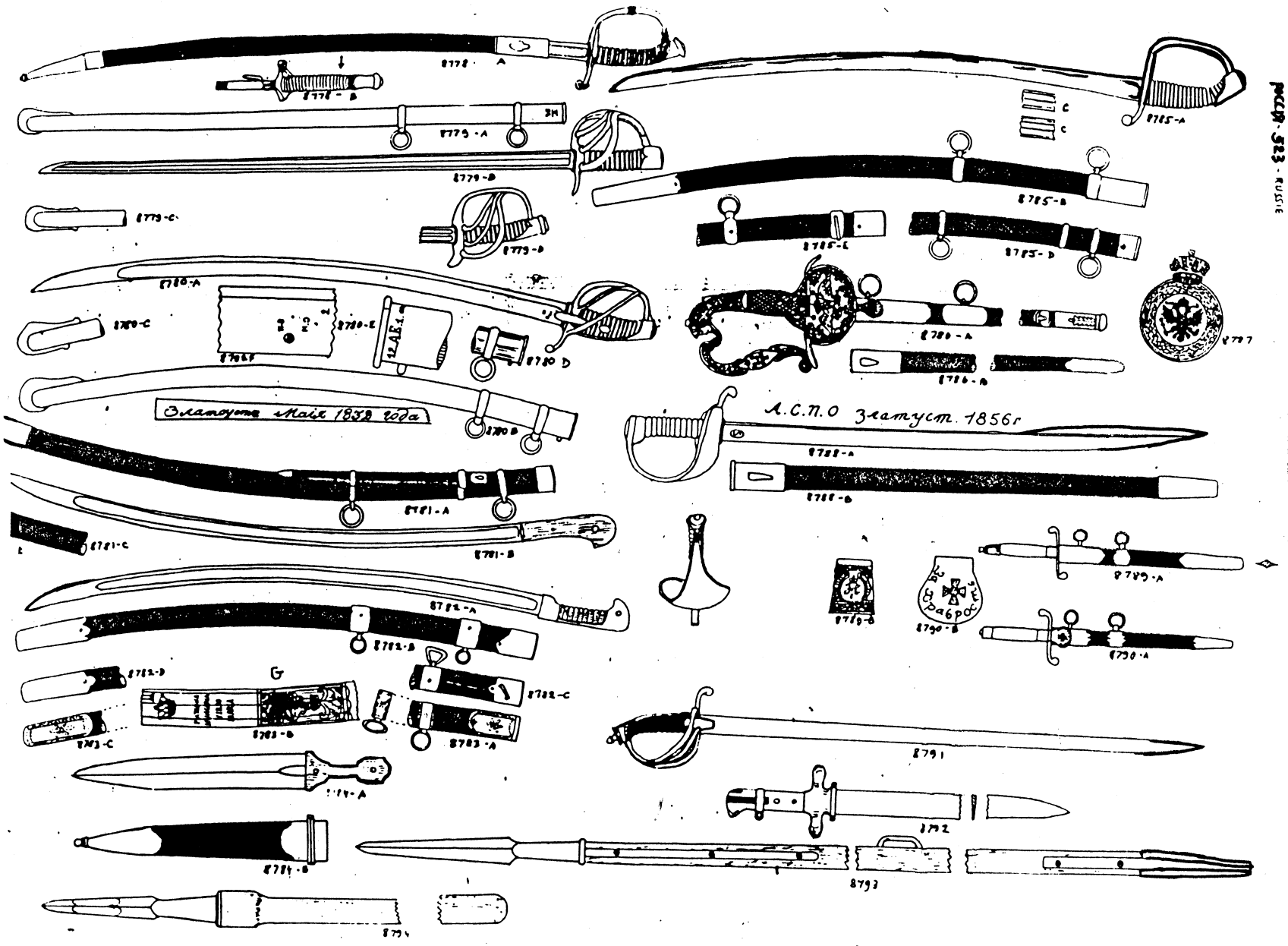

РССФР - 523 - RUSSIE

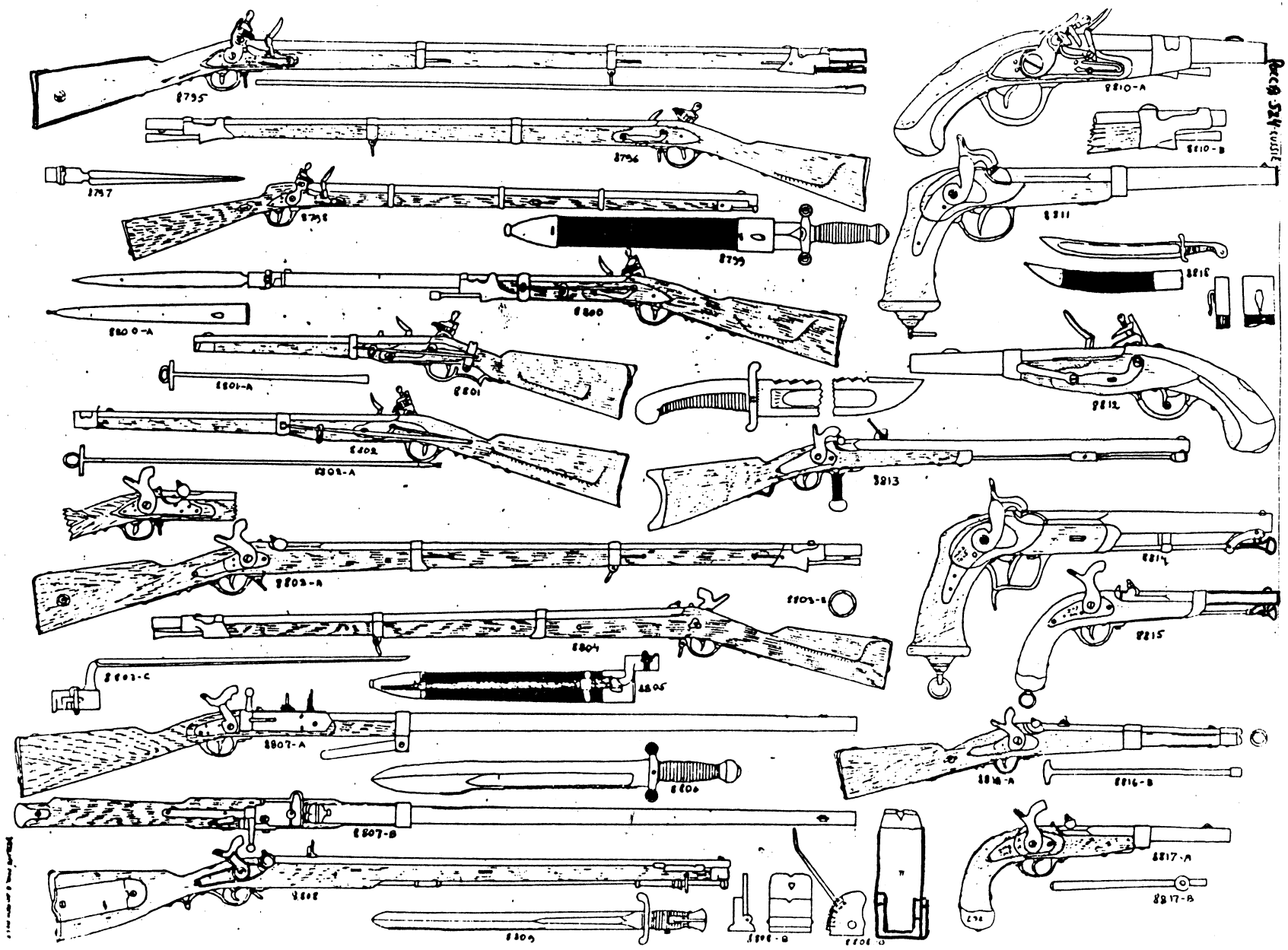
8795
8796
8797
8798
8799
8800
8800-A
8801
8801-A
8802
8802-A
8803-A
8803-B
8803-C
8804
8805
8806
8807-A
8807-B
8808
8809
8810-A
8810-B
8811
8812
8813
8814
8815
8816
8816-A
8816-B
8817-A
8817-B

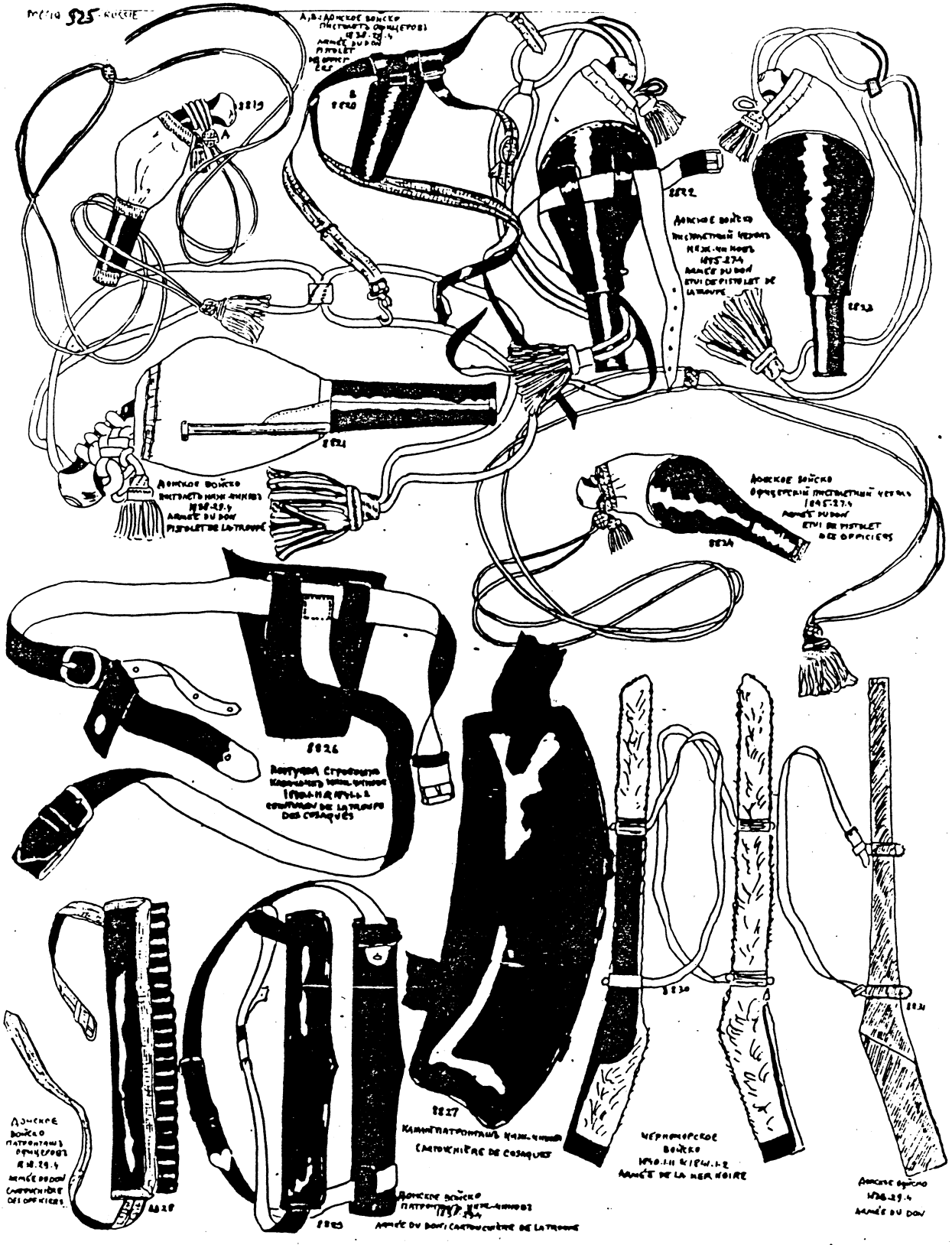

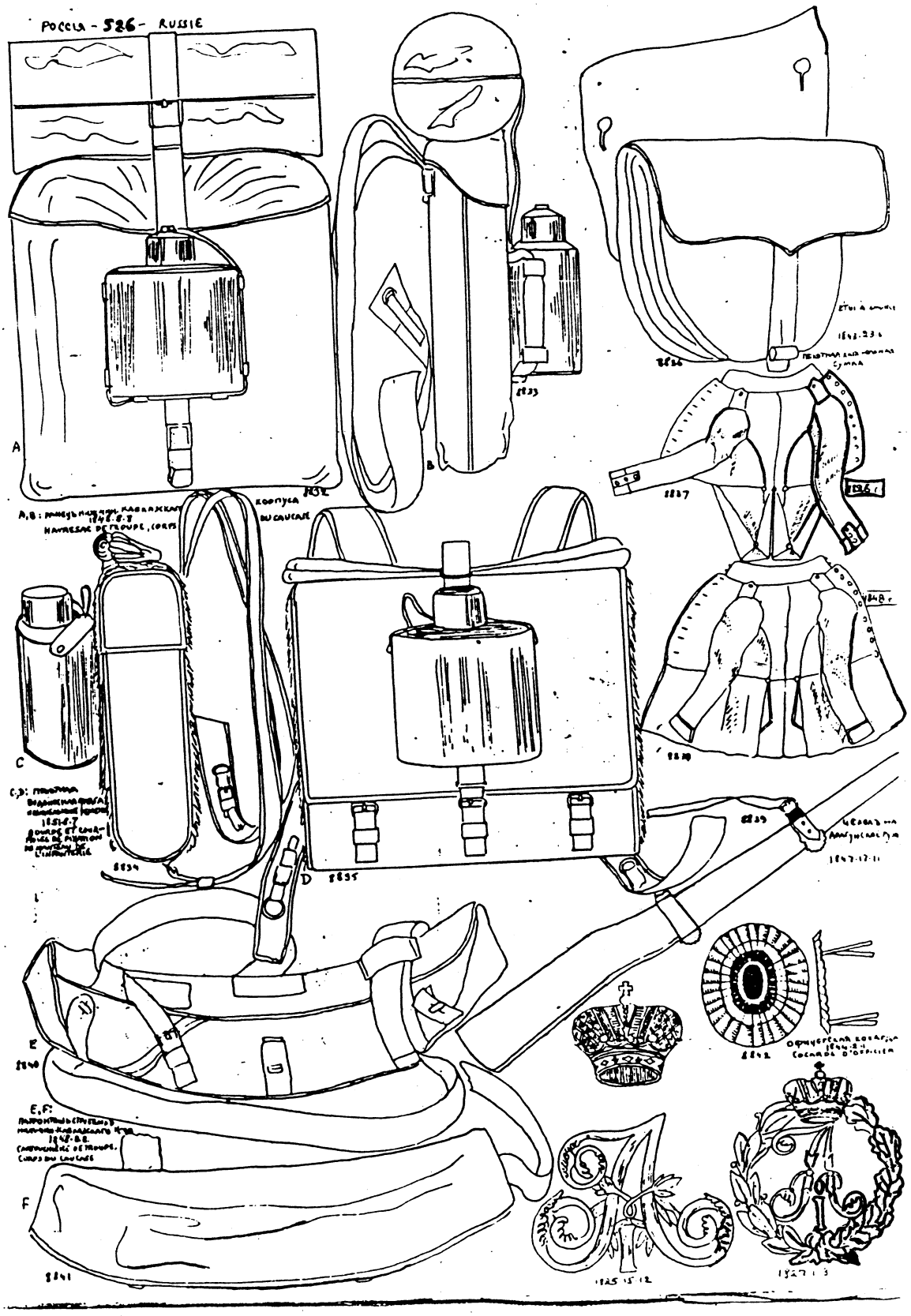
РОССІЯ - 526 - RUSSIE
A
B
C
D
E
F
A,B:
C,D:
E,F:
1834.7
1835.12
1837.1.3

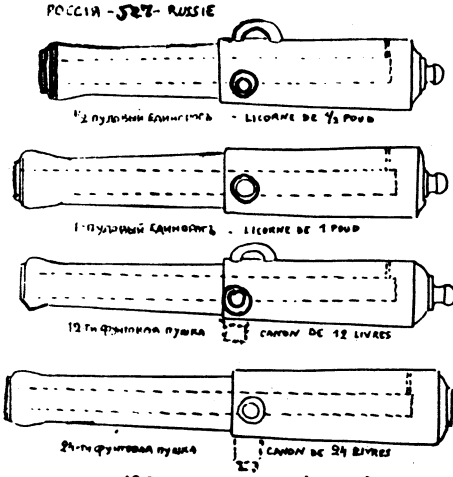

ОРУДІЯ конструкціи 1838г. - PIÈCES MODÈLE 1838

8845

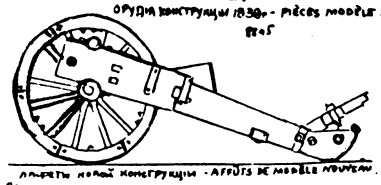

ЛАФЕТЫ новой конструкціи - AFFÛTS DE MODÈLE NOUVEAU.

8846

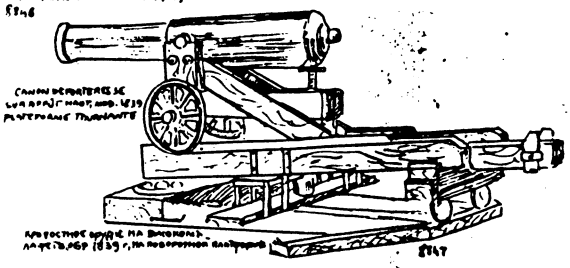

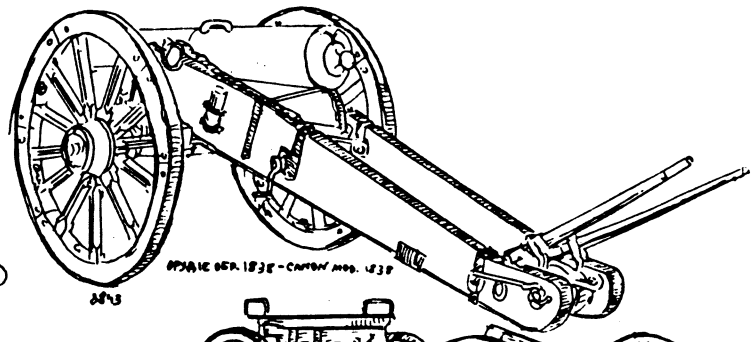

ОРУДІЯ обр. 1838г - CANON mod. 1838

8843

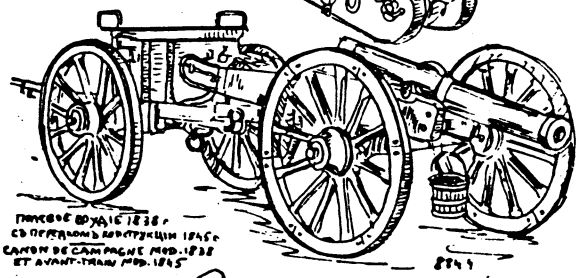

ПОЛЕВОЕ ОРУДІЕ 1838г. СЪ ПЕРЕДКОМЪ КОНСТРУКЦІИ 1845г.
CANON DE CAMPAGNE MOD. 1838 ET AVANT-TRAIN MOD. 1845

8841

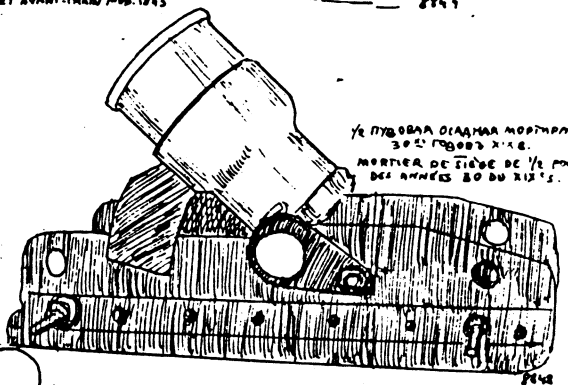

½ ПУДОВАЯ ОСАДНАЯ МОРТИРА 30-Хъ ГОДОВЪ XIX СТ.
MORTIER DE SIÈGE DE ½ POUD DES ANNÉES 30 DU XIX S.

8842

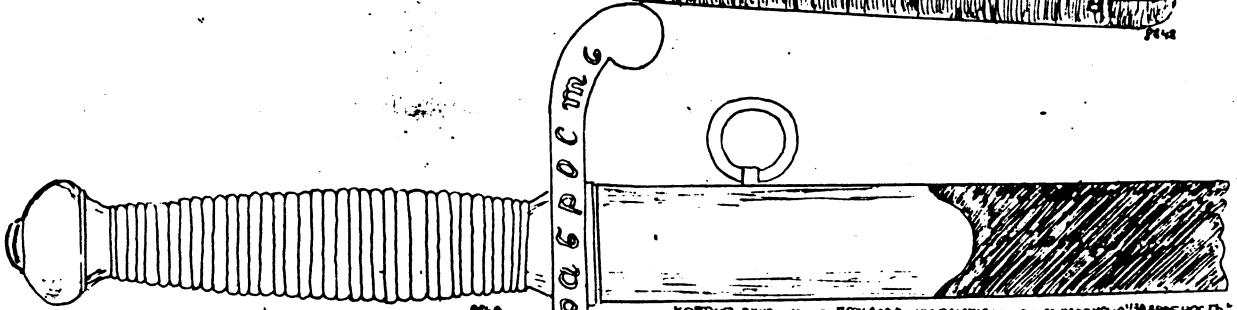

8849

КОРТИКЪ ПЛУЪ, КОИМЪ ПОЖАЛОВАНЫ ЗАЛОЖИВШІЕ СЪ НАДПИСЬЮ "ЗА ХРАБРОСТЬ"
1853. 21.1. POIGNARD D'OFFICIER DE MARINE AVEC INSCRIPTION "POUR LA BRAVOURE"

8850

ПОСТОЯННЫЕ ФИНСКІЕ БАТАЛЬОНЫ - 1854г. - BATAILLONS FINNOIS SÉDENTAIRES

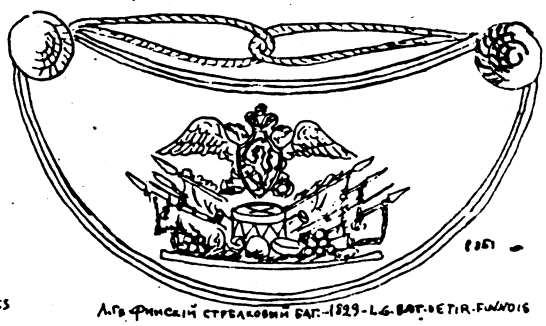

8851

Л.Гв. ФИНСКІЙ СТРѢЛКОВЫЙ БАТ. - 1829 - L.G. BAT. DE TIR. FINNOIS